

华宝中证 100 指数证券投资基金 2021 年第 4 季度报告

2021 年 12 月 31 日

基金管理人：华宝基金管理有限公司

基金托管人：中国建设银行股份有限公司

报告送出日期：2022 年 1 月 24 日

§ 1 重要提示

基金管理人的董事会及董事保证本报告所载资料不存在虚假记载、误导性陈述或重大遗漏，并对其内容的真实性、准确性和完整性承担个别及连带责任。

基金托管人中国建设银行股份有限公司根据本基金合同规定，于 2022 年 01 月 19 日复核了本报告中的财务指标、净值表现和投资组合报告等内容，保证复核内容不存在虚假记载、误导性陈述或者重大遗漏。

基金管理人承诺以诚实信用、勤勉尽责的原则管理和运用基金资产，但不保证基金一定盈利。

基金的过往业绩并不代表其未来表现。投资有风险，投资者在作出投资决策前应仔细阅读本基金的招募说明书。

本报告中财务资料未经审计。

本报告期自 2021 年 10 月 01 日起至 12 月 31 日止。

§ 2 基金产品概况

基金简称	华宝中证 100 指数
基金主代码	240014
基金运作方式	契约型开放式
基金合同生效日	2009 年 9 月 29 日
报告期末基金份额总额	467,959,374.08 份
投资目标	本基金通过指数化投资，力争控制本基金的净值增长率与业绩比较基准之间的日均跟踪偏离度的绝对值不超过 0.35%、年跟踪误差不超过 4%，实现对中证 100 指数的有效跟踪，谋求基金资产的长期增值。
投资策略	本基金采用完全复制法进行指数化投资，按照成份股在中证 100 指数中的基准权重构建指数化投资组合。当预期成份股发生调整和成份股发生配股、增发、分红等行为时，以及因基金的申购和赎回对本基金跟踪标的指数的效果可能带来影响时，基金管理人会对投资组合进行适当调整，以便实现对跟踪误差的有效控制。
业绩比较基准	中证 100 指数收益率×95%+银行同业存款收益率×5%

风险收益特征	本基金为股票型指数基金,其风险和预期收益均高于货币市场基金和债券型基金。	
基金管理人	华宝基金管理有限公司	
基金托管人	中国建设银行股份有限公司	
下属分级基金的基金简称	华宝中证 100 指数	华宝中证 100 指数 C
下属分级基金的交易代码	240014	007405
报告期末下属分级基金的份额总额	461,042,190.52 份	6,917,183.56 份

§ 3 主要财务指标和基金净值表现

3.1 主要财务指标

单位:人民币元

主要财务指标	报告期(2021年10月1日-2021年12月31日)	
	华宝中证 100 指数	华宝中证 100 指数 C
1. 本期已实现收益	14,226,627.20	190,226.56
2. 本期利润	15,942,366.30	240,011.90
3. 加权平均基金份额本期利润	0.0337	0.0359
4. 期末基金资产净值	930,303,220.09	13,814,116.54
5. 期末基金份额净值	2.0178	1.9971

注:1. 本期已实现收益指基金本期利息收入、投资收益、其他收入(不含公允价值变动收益)扣除相关费用后的余额,本期利润为本期已实现收益加上本期公允价值变动收益。

2. 所述基金业绩指标不包括持有人认购或交易基金的各项费用,计入费用后实际收益水平要低于所列数字。

3.2 基金净值表现

3.2.1 基金份额净值增长率及其与同期业绩比较基准收益率的比较

华宝中证 100 指数

阶段	净值增长率①	净值增长率标准差②	业绩比较基准收益率③	业绩比较基准收益率标准差④	①-③	②-④
过去三个月	1.64%	0.83%	1.28%	0.83%	0.36%	0.00%
过去六个月	-5.68%	1.09%	-7.50%	1.07%	1.82%	0.02%

过去一年	-6.14%	1.22%	-9.95%	1.18%	3.81%	0.04%
过去三年	83.05%	1.26%	47.95%	1.23%	35.10%	0.03%
过去五年	97.92%	1.17%	50.57%	1.15%	47.35%	0.02%
自基金合同 生效起至今	101.78%	1.38%	61.26%	1.36%	40.52%	0.02%

华宝中证 100 指数 C

阶段	净值增长率①	净值增长率标准 差②	业绩比较基准 收益率③	业绩比较基准 收益率标准差 ④	①-③	②-④
过去三个月	1.55%	0.83%	1.28%	0.83%	0.27%	0.00%
过去六个月	-5.86%	1.09%	-7.50%	1.07%	1.64%	0.02%
过去一年	-6.50%	1.22%	-9.95%	1.18%	3.45%	0.04%
过去三年	-	-	-	-	-	-
过去五年	-	-	-	-	-	-
自基金合同 生效起至今	47.39%	1.20%	20.44%	1.17%	26.95%	0.03%

注：（1）基金业绩基准：中证 100 指数收益率×95%+银行同业存款收益率×5%；

（2）净值以及比较基准相关数据计算中涉及天数的，包括所有交易日以及季末最后一自然日（如非交易日）。

3.2.2 自基金合同生效以来基金累计净值增长率变动及其与同期业绩比较基准收益率变动的比较

华宝中证100指数累计净值增长率与同期业绩比较基准收益率的历史走势对比图

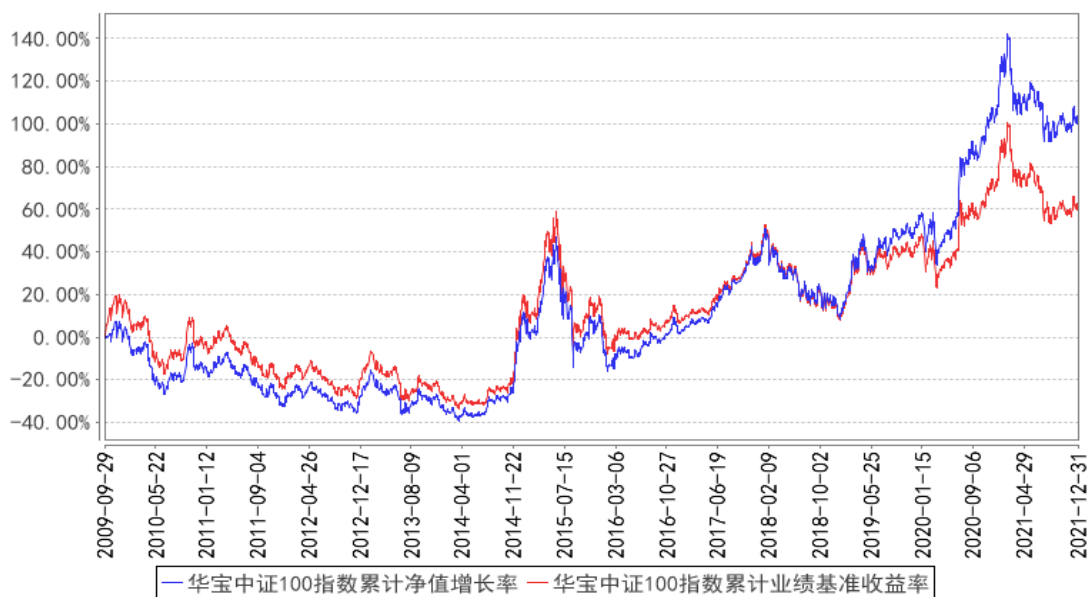

华宝中证100指数C累计净值增长率与同期业绩比较基准收益率的历史走势对比图

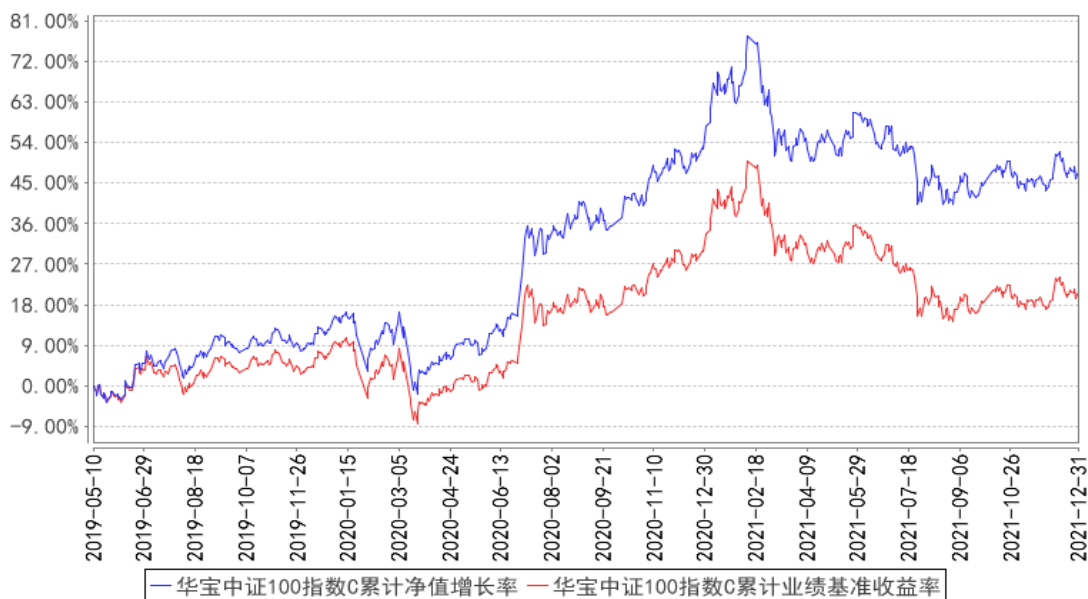

注：1、按照基金合同的约定，基金管理人应当自基金合同生效之日起六个月内使基金的投资组合比例符合基金合同的有关约定，截至2009年11月6日，本基金已达到合同规定的资产配置比例。

2、华宝中证100指数C成立于2019年5月10日，本报告中其累计净值收益率与同期业绩比较基准收益率的历史走势对比图的数据的计算起始日期为2019年5月10日，C类份额的实际起始日为2019年5月13日。

3.3 其他指标

无。

§ 4 管理人报告

4.1 基金经理（或基金经理小组）简介

姓名	职务	任本基金的基金经理期限		证券从业年限	说明
		任职日期	离任日期		
陈建华	本基金基金经理	2012-12-22	-	21 年	硕士。曾在西南证券、安信证券从事证券研究分析工作。2018 年 9 月加入华宝基金管理有限公司，先后担任高级分析师、基金经理助理等职务。2012 年 12 月起任华宝中证 100 指数证券投资基金基金经理，2015 年 4 月至 2020 年 2 月任华宝事件驱动混合型证券投资基金基金经理，2017 年 5 月至 2021 年 1 月任华宝智慧产业灵活配置混合型证券投资基金、华宝第三产业灵活配置混合型证券投资基金基金经理，2017 年 7 月至 2019 年 3 月任华宝新优享灵活配置混合型证券投资基金基金经理，2021 年 2 月起任华宝中证细分化工产业主题交易型开放式指数证券投资基金基金经理，2021 年 3 月起任华宝中证金融科技主题交易型开放式指数证券投资基金基金经理，2021 年 3 月起任华宝中证有色金属交易型开放式指数证券投资基金基金经理，2021 年 4 月起任华宝中证新材料主题交易型开放式指数证券投资基金基金经理，2021 年 6 月起任华宝中证智能电动汽车交易型开放式指数证券投资基金基金经理，2021 年 6 月起任华宝中证细分化工产业主题交易型开放式指数证券投资基金发起式联接基金基金经理，2021 年 10 月起任华宝中证新材料主题交易型开放式指数证券投资基金发起式联接基金基金经理，2021 年 11 月起任华宝中证智能电动汽车交易型开放式指数证券投资基金发起式联接基金基金经理，2021 年 11 月起任华宝中证金融科技主题交易型开放式指数证券投资基金发起式联接基金基金经理，2021 年 12 月起任华宝中证全指农牧渔指数型发起式证券投资基金基金经理。

注：1、任职日期以及离任日期均以基金公告为准。

2、证券从业含义遵从行业协会《证券业从业人员资格管理办法》的相关规定。

4.2 管理人对报告期内本基金运作合规守信情况的说明

本报告期内，本基金管理人遵守《中华人民共和国证券法》、《中华人民共和国证券投资基金

法》及其各项实施细则、《华宝中证 100 指数证券投资基金基金合同》和其他相关法律法规的规定、监管部门的相关规定，依照诚实信用、勤勉尽责的原则管理和运用基金资产，在控制投资风险的基础上，为基金份额持有人谋取最大利益，没有损害基金份额持有人利益的行为。

4.3 公平交易专项说明

4.3.1 公平交易制度的执行情况

本报告期内，基金管理人通过严格执行投资决策委员会议事规则、公司股票库管理制度、中央交易室制度、防火墙机制、系统中的公平交易程序、每日交易日结报告、定期基金投资绩效评价等机制，确保所管理的所有投资组合在授权、研究分析、投资决策、交易执行、业绩评估等投资管理活动和环节得到公平对待。同时，基金管理人严格遵守法律法规关于公平交易的相关规定和公司内部制度要求，分析了本公司旗下所有投资组合之间的整体收益率差异、分投资类别（股票、债券）的收益率差异以及连续四个季度期间内、不同时间窗下同向交易的交易价差；分析结果未发现异常情况。

4.3.2 异常交易行为的专项说明

本报告期内，基金管理人未发生所有投资组合参与的交易所公开竞价同日反向交易成交较少的单边交易量超过该证券当日成交量的 5%。

本报告期内，本基金没有发现异常交易行为。

4.4 报告期内基金的投资策略和运作分析

本报告期，国内宏观经济下行逐渐显现。在需求侧，消费需求较弱，当前实际消费增速明显低于三季度，基建投资增速持续下降影响到投资增速放缓；在供给侧，疫情散发影响到部分行业生产供给减弱，教培、互联网等行业整顿影响到部分第三产业。面对经济下行压力，货币政策在稳健的基调下偏松调节，财政政策也更积极已应对稳增长。展望 2022 年，全球经济下行压力依旧较大，稳增长诉求明显上升，中央经济工作会议传递了明确的政策转向稳增长的信号。证券市场方面，总体震荡略向上，结构性行情或将延续。2021 年四季度，传媒、国防军工、通信、轻工制造等行业表现较好，煤炭、钢铁、石油石化等行业表现较弱。本报告期中，以中证 100 指数和沪深 300 指数为代表的大盘蓝筹股指数分别上涨了 1.33%和 1.52%；而作为成长股代表的中证 1000 指数和创业板指数分别上涨了 8.17%和 2.4%。

4.5 报告期内基金的业绩表现

本报告期基金份额 A 净值增长率为 1.64%，本报告期基金份额 C 净值增长率为 1.55%；同期业

绩比较基准收益率为 1.28%。

4.6 报告期内基金持有人数或基金资产净值预警说明

本报告期内，本基金不存在连续二十个工作日基金份额持有人低于二百人或基金资产净值低于五千万元的情形。

§ 5 投资组合报告

5.1 报告期末基金资产组合情况

序号	项目	金额（元）	占基金总资产的比例（%）
1	权益投资	894,985,868.25	94.39
	其中：股票	894,985,868.25	94.39
2	基金投资	-	-
3	固定收益投资	-	-
	其中：债券	-	-
	资产支持证券	-	-
4	贵金属投资	-	-
5	金融衍生品投资	-	-
6	买入返售金融资产	-	-
	其中：买断式回购的买入返售金融资产	-	-
7	银行存款和结算备付金合计	51,916,827.08	5.48
8	其他资产	1,286,894.49	0.14
9	合计	948,189,589.82	100.00

5.2 报告期末按行业分类的股票投资组合

5.2.1 报告期末指数投资按行业分类的境内股票投资组合

代码	行业类别	公允价值（元）	占基金资产净值比例（%）
A	农、林、牧、渔业	15,949,379.68	1.69
B	采矿业	18,392,670.41	1.95
C	制造业	506,643,004.84	53.66
D	电力、热力、燃气及水生产和供应业	22,451,469.20	2.38
E	建筑业	8,791,395.34	0.93
F	批发和零售业	-	-
G	交通运输、仓储和邮政业	23,056,470.40	2.44
H	住宿和餐饮业	-	-
I	信息传输、软件和信息技术服务业	17,862,661.91	1.89
J	金融业	222,971,341.61	23.62

K	房地产业	15,622,048.36	1.65
L	租赁和商务服务业	18,262,834.04	1.93
M	科学研究和技术服务业	16,081,938.18	1.70
N	水利、环境和公共设施管理业	-	-
O	居民服务、修理和其他服务业	-	-
P	教育	209,862.00	0.02
Q	卫生和社会工作	6,992,224.12	0.74
R	文化、体育和娱乐业	-	-
S	综合	-	-
	合计	893,287,300.09	94.62

5.2.2 报告期末积极投资按行业分类的境内股票投资组合

代码	行业类别	公允价值（元）	占基金资产净值比例（%）
A	农、林、牧、渔业	-	-
B	采矿业	-	-
C	制造业	1,510,194.83	0.16
D	电力、热力、燃气及水生产和供应业	-	-
E	建筑业	-	-
F	批发和零售业	46,295.34	0.00
G	交通运输、仓储和邮政业	-	-
H	住宿和餐饮业	4,608.00	0.00
I	信息传输、软件和信息技术服务业	39,911.04	0.00
J	金融业	-	-
K	房地产业	-	-
L	租赁和商务服务业	-	-
M	科学研究和技术服务业	49,630.82	0.01
N	水利、环境和公共设施管理业	21,351.71	0.00
O	居民服务、修理和其他服务业	-	-
P	教育	-	-
Q	卫生和社会工作	18,161.78	0.00
R	文化、体育和娱乐业	8,414.64	0.00
S	综合	-	-
	合计	1,698,568.16	0.18

5.2.3 报告期末按行业分类的港股通投资股票投资组合

本基金本报告期末未持有港股通投资股票。

5.3 期末按公允价值占基金资产净值比例大小排序的股票投资明细

5.3.1 报告期末指数投资按公允价值占基金资产净值比例大小排序的前十名股票投资明细

序号	股票代码	股票名称	数量（股）	公允价值（元）	占基金资产净值比例（%）
1	600519	贵州茅台	39,532	81,040,600.00	8.58
2	300750	宁德时代	91,800	53,978,400.00	5.72
3	600036	招商银行	758,796	36,960,953.16	3.91
4	601318	中国平安	666,573	33,601,944.93	3.56
5	000858	五粮液	123,154	27,421,469.64	2.90
6	601012	隆基股份	306,181	26,392,802.20	2.80
7	000333	美的集团	307,311	22,682,624.91	2.40
8	300059	东方财富	563,701	20,918,944.11	2.22
9	600900	长江电力	796,256	18,075,011.20	1.91
10	601166	兴业银行	905,540	17,241,481.60	1.83

5.3.2 报告期末积极投资按公允价值占基金资产净值比例大小排序的前五名股票投资明细

序号	股票代码	股票名称	数量（股）	公允价值（元）	占基金资产净值比例（%）
1	688211	中科微至	3,413	243,415.16	0.03
2	688766	普冉股份	704	241,281.92	0.03
3	688049	炬芯科技	3,260	168,574.60	0.02
4	688767	博拓生物	2,220	147,363.60	0.02
5	688121	卓然股份	3,681	134,062.02	0.01

5.4 报告期末按债券品种分类的债券投资组合

本基金本报告期末未持有债券投资。

5.5 报告期末按公允价值占基金资产净值比例大小排序的前五名债券投资明细

本基金本报告期末未持有债券投资。

5.6 报告期末按公允价值占基金资产净值比例大小排序的前十名资产支持证券投资明细

本基金本报告期末未持有资产支持证券。

5.7 报告期末按公允价值占基金资产净值比例大小排序的前五名贵金属投资明细

本基金本报告期末未持有贵金属。

5.8 报告期末按公允价值占基金资产净值比例大小排序的前五名权证投资明细

本基金本报告期末未持有权证。

5.9 报告期末本基金投资的股指期货交易情况说明

5.9.1 报告期末本基金投资的股指期货持仓和损益明细

本基金未投资股指期货。

5.9.2 本基金投资股指期货的投资政策

本基金未投资股指期货。

5.10 报告期末本基金投资的国债期货交易情况说明

5.10.1 本期国债期货投资政策

本基金未投资国债期货。

5.10.2 报告期末本基金投资的国债期货持仓和损益明细

本基金未投资国债期货。

5.10.3 本期国债期货投资评价

本基金未投资国债期货。

5.11 投资组合报告附注

5.11.1

中证 100 指数基金截至 2021 年 12 月 31 日持仓前十名证券中的招商银行(600036)的发行人发行人招商银行股份有限公司于 2021 年 5 月 21 日公告, 因公司存在以下违规行为: 一、为同业投资提供第三方信用担保、为非保本理财产品出具保本承诺, 部分未按规定计提风险加权资产; 二、违规协助无衍生产品交易业务资格的银行发行结构性衍生产品; 三、理财产品之间风险隔离不到位; 四、理财资金投资非标准化债权资产认定不准确, 实际余额超监管标准; 五、同业投资接受第三方金融机构信用担保; 六、理财资金池化运作; 七、利用理财产品准备金调节收益; 八、高净值客户认定不审慎; 九、并表管理不到位, 通过关联非银机构的内部交易, 违规变相降低理财产品销售门槛; 十、投资集合资金信托计划的理财产品未执行合格投资者标准; 十一、投资集合资金信托计划人数超限; 十二、面向不合格个人投资者销售投资高风险资产或权益性资产的理财产品; 十三、信贷资产非真实转让; 十四、全权委托业务不规范; 十五、未按要求向监管机构报告理财投资合作机构, 被监管否决后仍未及时停办业务; 十六、通过关联机构引入非合格投资者, 受让以本行信用卡债权设立的信托次级受益权; 十七、“智能投资受托计划业务”通过其他方式规避整改, 扩大业务规模, 且业务数据和材料缺失; 十八、票据转贴现假卖断屡查屡犯; 十九、贷款、理财或同业投资资金违规投向土地储备项目; 二十、理财资金违规提供棚改项目资本金融资, 向地方政府提供融资并要求地方政府提供担保; 二十一、同业投资、理财资金等违规投向地价款或四证不全的房地产项目; 二十二、理财资金认购商业银行增发的股票; 二十三、违规为企业发

行短期融资券提供搭桥融资，并用理财产品投资本行主承债券以承接表内类信贷资产；二十四、为定制公募基金提供投资顾问；二十五、为本行承销债券兑付提供资金支持；二十六、协助发行人以非市场化的价格发行债券；二十七、瞒报案件信息；于 2021 年 5 月 17 日收到中国银行保险监督管理委员会罚款 7170 万元的处罚。

中证 100 指数基金截至 2021 年 12 月 31 日持仓前十名证券中的兴业银行(601166)的发行人兴业银行股份有限公司因违反信用信息采集、提供、查询及相关管理规定，于 2021 年 8 月 13 日收到中国人民银行处罚款 5 万元的行政处罚措施。

本基金管理人通过对上述上市公司进行进一步了解和视为，认为上述处分不会对公司的投资价值构成实质性影响，因此本基金管理人对上述证券的投资判断未发生改变。报告期内，本基金投资的前十名证券的其余八名证券的发行主体没有被监管部门立案调查或在本报告编制日前一年内受到公开谴责、处罚的情况。

5.11.2

基金投资的前十名股票未超出基金合同规定的备选股票库。

5.11.3 其他资产构成

序号	名称	金额（元）
1	存出保证金	51,002.01
2	应收证券清算款	457,300.23
3	应收股利	-
4	应收利息	5,733.97
5	应收申购款	772,858.28
6	其他应收款	-
7	待摊费用	-
8	其他	-
9	合计	1,286,894.49

5.11.4 报告期末持有的处于转股期的可转换债券明细

本基金本报告期末未持有处于转股期的可转换债券。

5.11.5 报告期末前十名股票中存在流通受限情况的说明

5.11.5.1 报告期末指数投资前十名股票中存在流通受限情况的说明

本基金本报告期末指数投资前十名股票中不存在流通受限情况。

5.11.5.2 报告期末积极投资前五名股票中存在流通受限情况的说明

序号	股票代码	股票名称	流通受限部分的公	占基金资产净	流通受限情况
----	------	------	----------	--------	--------

			允价值（元）	值比例（%）	说明
1	688211	中科微至	243,415.16	0.03	新股锁定
2	688766	普冉股份	241,281.92	0.03	新股锁定
3	688049	炬芯科技	168,574.60	0.02	新股锁定
4	688767	博拓生物	147,363.60	0.02	新股锁定
5	688121	卓然股份	134,062.02	0.01	新股锁定

5.11.6 投资组合报告附注的其他文字描述部分

由于四舍五入的原因，合计数可能不等于分项之和。

§6 开放式基金份额变动

单位：份

项目	华宝中证 100 指数	华宝中证 100 指数 C
报告期期初基金份额总额	478,367,353.57	6,690,157.79
报告期期间基金总申购份额	27,948,386.33	2,163,725.03
减：报告期期间基金总赎回份额	45,273,549.38	1,936,699.26
报告期期间基金拆分变动份额（份额减少以“-”填列）	-	-
报告期期末基金份额总额	461,042,190.52	6,917,183.56

§7 基金管理人运用固有资金投资本基金情况

7.1 基金管理人持有本基金份额变动情况

单位：份

项目	华宝中证 100 指数	华宝中证 100 指数 C
报告期期初管理人持有的本基金份额	4,857,983.87	-
报告期期间买入/申购总份额	-	-
报告期期间卖出/赎回总份额	-4,857,983.87	-
报告期期末管理人持有的本基金份额	-	-
报告期期末持有的本基金份额占基金总份额比例（%）	-	-

7.2 基金管理人运用固有资金投资本基金交易明细

序号	交易方式	交易日期	交易份额(份)	交易金额(元)	适用费率(%)
1	赎回	2021-10-20	-4,857,983.87	-9,818,957.00	-
合计			-4,857,983.87	-9,818,957.00	

注：1、交易日期为确认日期，交易金额为确认金额。

2、20211020 日赎回的份额持有期已超 3 年，赎回费为 0。

§ 8 影响投资者决策的其他重要信息

8.1 报告期内单一投资者持有基金份额比例达到或超过 20%的情况

投资者类别	报告期内持有基金份额变化情况				报告期末持有基金情况		
	序号	持有基金份额比例达到或者超过 20% 的时间区间	期初份额	申购份额	赎回份额	持有份额	份额占比(%)
机构	1	20211001~20211231	97,272,025.39	-	-	97,272,025.39	20.79
产品特有风险							
<p>报告期内本基金出现单一投资者持有基金份额比例超过 20%的情况。</p> <p>在单一投资者持有基金份额比例较高的情况下，如该投资者集中赎回，可能会增加基金的流动性风险。此外，由于基金在遇到大额赎回的时候可能需要变现部分资产，可能对持有资产的价格形成冲击，增加基金的市场风险。基金管理人将专业审慎、勤勉尽责地运作基金资产，加强防范流动性风险、市场风险，保护持有人利益。</p>							

8.2 影响投资者决策的其他重要信息

无。

§ 9 备查文件目录

9.1 备查文件目录

中国证监会批准基金设立的文件；
 华宝中证 100 指数证券投资基金基金合同；
 华宝中证 100 指数证券投资基金招募说明书；
 华宝中证 100 指数证券投资基金托管协议；
 基金管理人业务资格批件、营业执照和公司章程；
 基金管理人报告期内在指定报刊上披露的各种公告；
 基金托管人业务资格批件和营业执照。

9.2 存放地点

以上文件存于基金管理人及基金托管人办公场所备投资者查阅。

9.3 查阅方式

投资者可以通过基金管理人网站，查阅或下载基金合同、招募说明书、托管协议及基金的各种定期和临时公告。

华宝基金管理有限公司

2022 年 1 月 24 日