

华泰柏瑞行业严选混合型证券投资基金 2021 年第 4 季度报告

2021 年 12 月 31 日

基金管理人：华泰柏瑞基金管理有限公司

基金托管人：中国工商银行股份有限公司

报告送出日期：2022 年 1 月 24 日

§1 重要提示

基金管理人的董事会及董事保证本报告所载资料不存在虚假记载、误导性陈述或重大遗漏，并对其内容的真实性、准确性和完整性承担个别及连带责任。

基金托管人中国工商银行股份有限公司根据本基金合同规定，于 2022 年 1 月 21 日复核了本报告中的财务指标、净值表现和投资组合报告等内容，保证复核内容不存在虚假记载、误导性陈述或者重大遗漏。

基金管理人承诺以诚实信用、勤勉尽责的原则管理和运用基金资产，但不保证基金一定盈利。

基金的过往业绩并不代表其未来表现。投资有风险，投资者在作出投资决策前应仔细阅读本基金的招募说明书。

本报告中的财务资料未经审计。

本报告期自 2021 年 10 月 1 日起至 2021 年 12 月 31 日止。

§2 基金产品概况

基金简称	华泰柏瑞行业严选混合
基金主代码	011111
基金运作方式	契约型开放式
基金合同生效日	2021 年 6 月 16 日
报告期末基金份额总额	245,306,741.96 份
投资目标	本基金通过把握中国经济的长期发展趋势和阶段性发展特征，分析不同市场环境下的企业盈利变化情况，在严格控制风险和保持资产流动性的前提下，追求超越业绩比较基准的投资回报，力争基金资产的持续稳健增值。
投资策略	1、资产配置：本基金将通过研究国内国际宏观经济趋势、货币政策、财政政策、企业盈利周期、估值水平等可能影响证券市场的重要因素，对各大类资产的风险收益特征进行深入分析，在严格控制组合风险的基础上，调整或确定各大类资产的配置比例，实现基金资产的长期、稳定和持续增值。2、股票投资策略：本基金在大类资产配置策略研究的基础上，分析上下游行业在价值链分配的变化，重点研究盈利向好的行业，挖掘具有核心竞争力的公司，投资于盈利向好、估值合理的优势企业。3、债券组合投资策略：本基金债券投资的目的是在保证基金资产流动性的基础上，有效利用基金资产，提高基金资产的投资收益。本基金管理人将基于对国内外宏观经济形势的深入分析、国内财政政策与货币市场政策等因素对各类债券的影响，进行合理的利率预期，判断市场的基本走势，制定久期控制下的资产类属配置策略。在债券投资组合构建和管理过

	<p>程中,本基金管理人将重点关注非信用类固定收益类证券(国债、中央银行票据等),具体采用期限结构配置、市场转换、信用利差和相对价值判断、信用风险评估、现金管理等管理手段进行个券选择。4、资产支持证券投资策略:在对市场利率环境深入研究的基础上,本基金投资于资产支持证券将采用久期配置策略与期限结构配置策略,结合定量分析和定性分析的方法,综合分析资产支持证券的利率风险、提前偿付风险、流动性风险、税收溢价等因素,选择具有较高投资价值的资产支持证券进行配置。5、股指期货投资策略:在法律法规允许的范围内,本基金可运用股指期货对基金投资组合进行管理,以套期保值为目的,对冲系统性风险和某些特殊情况下的流动性风险,提高投资效率。本基金主要采用流动性好、交易活跃的股指期货合约,通过多头或空头套期保值等策略进行套期保值操作。本基金在进行股指期货投资时,将通过对证券市场和期货市场运行趋势的研究,并结合股指期货的定价模型寻求其合理的估值水平。本基金管理人将充分考虑股指期货的收益性、流动性及风险特征,通过资产配置、品种选择,谨慎进行投资,以降低投资组合的整体风险。6、融资业务的投资策略:本基金参与融资业务,将综合考虑融资成本、保证金比例、冲抵保证金证券折算率、信用资质等条件,选择合适的交易对手方。同时,在保障基金投资组合充足流动性以及有效控制融资杠杆风险的前提下,确定融资比例。7、存托凭证投资策略:本基金将根据投资目标和股票投资策略,基于对基础证券投资价值的深入研究判断,进行存托凭证的投资。</p>	
业绩比较基准	中证 800 指数收益率*60%+恒生指数收益率(使用估值汇率折算)*20%+上证国债指数收益率*20%	
风险收益特征	本基金为混合型基金,其预期风险与收益高于债券型基金与货币市场基金,低于股票型基金。 本基金可能投资港股通标的股票,除需承担与境内证券投资基金类似的市场波动风险等一般投资风险,还需承担汇率风险以及香港市场风险等境外证券市场投资所面临的特别投资风险。	
基金管理人	华泰柏瑞基金管理有限公司	
基金托管人	中国工商银行股份有限公司	
下属分级基金的基金简称	华泰柏瑞行业严选混合 A	华泰柏瑞行业严选混合 C
下属分级基金的交易代码	011111	011112
报告期末下属分级基金的份额总额	220,579,221.75 份	24,727,520.21 份

§3 主要财务指标和基金净值表现

3.1 主要财务指标

单位：人民币元

主要财务指标	报告期（2021 年 10 月 1 日-2021 年 12 月 31 日）	
	华泰柏瑞行业严选混合 A	华泰柏瑞行业严选混合 C
1. 本期已实现收益	14,950,769.95	1,573,620.92
2. 本期利润	33,158,053.68	2,523,126.81
3. 加权平均基金份额本期利润	0.0906	0.0803
4. 期末基金资产净值	236,374,582.61	26,410,966.80
5. 期末基金份额净值	1.0716	1.0681

注：1、所述基金业绩指标不包括持有人认购或交易基金的各项费用，计入费用后实际收益水平要低于所列数字。

2、本期已实现收益指基金本期利息收入、投资收益、其他收入（不含公允价值变动收益）扣除相关费用后的余额，本期利润为本期已实现收益加上本期公允价值变动收益。

3.2 基金净值表现

3.2.1 基金份额净值增长率及其与同期业绩比较基准收益率的比较

华泰柏瑞行业严选混合 A

阶段	净值增长率 ①	净值增长率标准差②	业绩比较基准收益率③	业绩比较基准收益率标准差④	①—③	②—④
过去三个月	7.19%	1.36%	0.10%	0.57%	7.09%	0.79%
过去六个月	4.97%	1.45%	-5.19%	0.75%	10.16%	0.70%
自基金合同生效起至今	7.16%	1.40%	-4.10%	0.74%	11.26%	0.66%

华泰柏瑞行业严选混合 C

阶段	净值增长率 ①	净值增长率标准差②	业绩比较基准收益率③	业绩比较基准收益率标准差④	①—③	②—④
过去三个月	7.03%	1.36%	0.10%	0.57%	6.93%	0.79%
过去六个月	4.64%	1.45%	-5.19%	0.75%	9.83%	0.70%
自基金合同生效起至今	6.81%	1.40%	-4.10%	0.74%	10.91%	0.66%

3.2.2 自基金合同生效以来基金累计净值增长率变动及其与同期业绩比较基准收益率

变动的比较

华泰柏瑞行业严选混合A累计净值增长率与同期业绩比较基准收益率的历史走势对比图

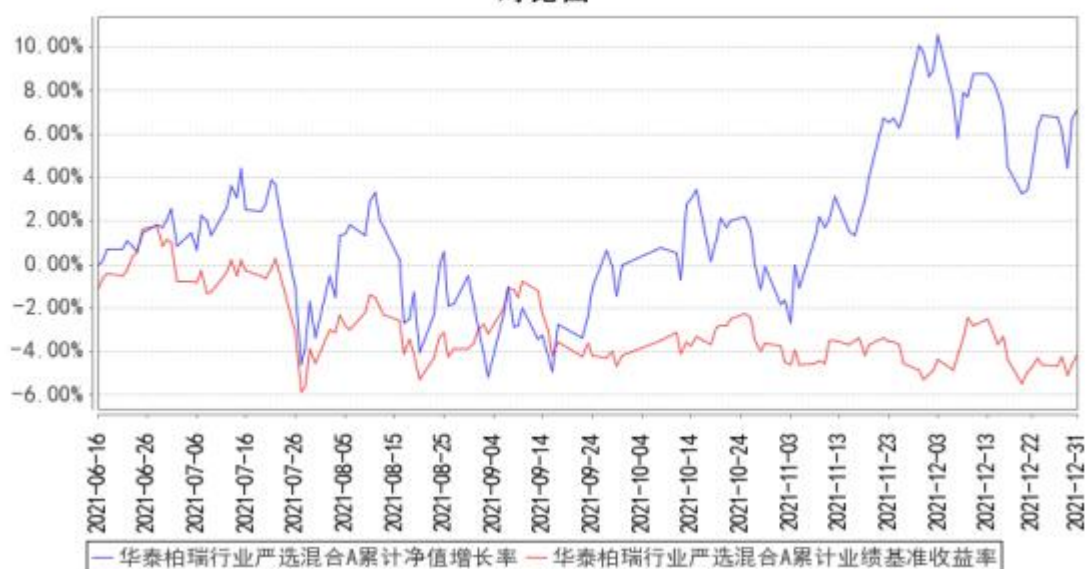

华泰柏瑞行业严选混合C累计净值增长率与同期业绩比较基准收益率的历史走势对比图

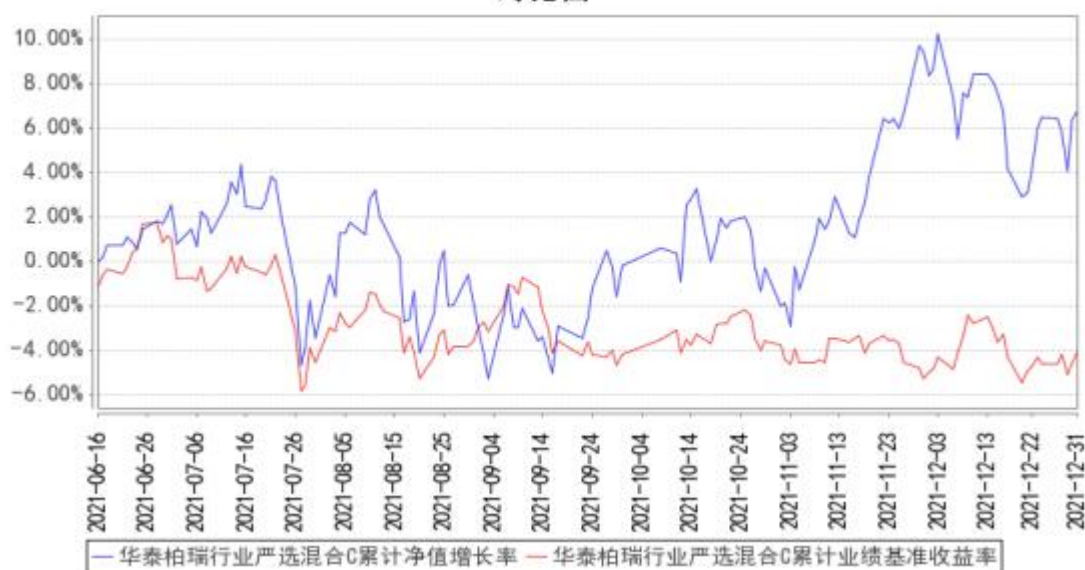

注：1、图示日期为 2021 年 6 月 16 日至 2021 年 12 月 31 日。

2、按基金合同规定，本基金自基金合同生效日起 6 个月内为建仓期，截至报告期末本基金仍在建仓期。

3、自基金合同生效起至本报告期末不满一年。

§4 管理人报告

4.1 基金经理（或基金经理小组）简介

姓名	职务	任本基金的基金经理期	证券从业	说明
----	----	------------	------	----

		限		年限	
		任职日期	离任日期		
吕慧建	投资一部 副总监、 本基金的 基金经理	2021 年 6 月 16 日	-	23 年	经济学硕士。23 年证券（基金）从业经历，新加坡国立大学 MBA。历任中大投资管理有限公司行业研究员及中信基金管理有限公司的行业研究员。2007 年 6 月加入本公司，历任高级研究员、基金经理助理、基金经理、投资研究部副总监，现任公司投资一部副总监。2007 年 11 月起担任基金经理助理，自 2009 年 11 月起担任华泰柏瑞（原友邦华泰）行业领先混合基金基金经理。2015 年 6 月起任华泰柏瑞健康生活灵活配置混合型证券投资基金的基金经理。2016 年 12 月至 2018 年 11 月任华泰柏瑞行业竞争优势灵活配置混合型证券投资基金的基金经理。2021 年 6 月起任华泰柏瑞行业严选混合型证券投资基金的基金经理。2020 年 4 月至 2021 年 6 月任华泰柏瑞行业精选混合型证券投资基金的基金经理。

4.1.1 期末兼任私募资产管理计划投资经理的基金经理同时管理的产品情况

注：无。

4.2 管理人对报告期内本基金运作遵规守信情况的说明

报告期内本基金的运作符合相关法律、法规以及基金合同的约定，不存在损害基金持有人利益的行为。

4.3 公平交易专项说明

4.3.1 公平交易制度的执行情况

报告期内，本基金管理人根据《证券投资基金管理公司公平交易制度指导意见》的要求，通过科学完善的制度及流程，从事前、事中和事后等环节严格控制不同基金之间可能的利益输送。首先投资部和研究部通过规范的决策流程来确保公平对待不同投资组合。其次交易部对投资指令的合规性、有效性及合理性进行独立审核，在交易过程中启用投资交易系统内的公平交易模块，确保公平交易的实施。同时，风险管理部对报告期内的交易进行日常监控和分析评估。本报告期内，上述公平交易制度总体执行情况良好。

4.3.2 异常交易行为的专项说明

报告期内未发现本基金存在异常交易行为。本报告期内无下列情况：所有投资组合参与的交易所公开竞价同日反向交易成交较少的单边交易量超过该证券当日成交量的 5%。

4.4 报告期内基金的投资策略和运作分析

2021 年四季度中国经济面临较大压力，除出口继续保持高位增长外，固定资产投资、消费、工业生产继续呈回落走势。中国对当前的经济形势总结为“需求收缩、供给冲击、预期转弱”，针对地方政府能耗指标层层加码影响工业生产的倾向，出台指导政策，政策导向上进一步加码保增长、保证能源（煤炭）供应，而产业政策、货币政策已经转向。

政策转向以及高价格对供求关系的自动调节影响下，10 月份开始期货价格大幅回落，上游周期板块股价走弱，A 股市场行业轮动，军工、锂电光伏板块再度走强，元宇宙概念板块大幅拉升，白酒为代表的食品饮料也出现反弹。

本基金坚持消费+成长的基本配置策略，动态优化持仓结构，在低位加大了白酒配置，并在高位减持了锂电持仓，持仓军工个股在四季度走势稳健，基金净值整体跑赢市场。

展望 2022 年，中国经济增长压力较大，经济增速预计进一步放缓。从股票投资的角度展望 A 股走势，2022 年压力也有所加大。首先，从经济基本面角度，2021 年的经济环境是“经济复苏的确定性”，2022 年将面临“复苏弹性的不确定性”，存在复苏疲弱的担忧；第二，从金融市场环境看，货币环境从宽松走向边际收紧，利率趋势上行。这一过程受制于经济复苏的强度，和全球经济负债率高企的困境，在中美战略竞争加剧的背景下，金融体系的稳定性有所下降；第三，我们可能面临投资信心下降的风险。在过去几十年，中国深度融入全球分工，伴随着中国的城市化进程，推动全球产业链重建，实现了全球及中国经济的持续高增长。现在，这一进程逐步进入尾声，经济增长的驱动力驱弱，各国政府刺激经济的工具箱内的选择却非常有限，多数行业可能面临增长乏力的困境。

但是，我们仍然认为 A 股市场在 2022 年仍有结构性投资机会。中国经济总体上呈现上行趋势，是世界经济体制中最有活力的部分，中国企业的竞争力仍在不断加强而不是退步。中国拥有全球最完整的工业体系，经济发展层次丰富，所以投资 A 股有丰富的行业选择，除非经济出现较大程度的恶化，因为行业之间的景气始终异步，大多数情况下存在“东边不亮西边亮”的投资机会，立足中观、精选个股，仍有机会获取合理回报。

结合目前 A 股盈利分布、估值情况，我们主要关注三个策略方向。第一，高景气行业，典型的代表包括新能源汽车、军工、白酒、CXO 等。这些行业需要关注盈利能否超预期，在注重控制风险的前提下，把握投资机会；第二，景气反转行业，代表行业包括中游制造业、家电、汽车、休闲消费、生猪养殖等，随着需求恢复、上游原材料成本下降，公司盈利趋势向好；第三，科技创

新方向，如元宇宙、信创、智能驾驶等，我们将密切跟踪产业进度，捕捉投资机会。相比较而言，我们会对景气反转行业予以更多关注。

我们将勤勉尽责，努力做好投资，力争创造良好投资收益。

4.5 报告期内基金的业绩表现

截至本报告期末华泰柏瑞行业严选混合 A 的基金份额净值为 1.0716 元，本报告期基金份额净值增长率为 7.19%，同期业绩比较基准收益率为 0.10%，截至本报告期末华泰柏瑞行业严选混合 C 的基金份额净值为 1.0681 元，本报告期基金份额净值增长率为 7.03%，同期业绩比较基准收益率为 0.10%。

4.6 报告期内基金持有人数或基金资产净值预警说明

无。

§5 投资组合报告

5.1 报告期末基金资产组合情况

序号	项目	金额（元）	占基金总资产的比例（%）
1	权益投资	247,949,500.34	93.47
	其中：股票	247,949,500.34	93.47
2	基金投资	-	-
3	固定收益投资	-	-
	其中：债券	-	-
	资产支持证券	-	-
4	贵金属投资	-	-
5	金融衍生品投资	-	-
6	买入返售金融资产	-	-
	其中：买断式回购的买入返售金融资产	-	-
7	银行存款和结算备付金合计	16,973,190.35	6.40
8	其他资产	345,749.20	0.13
9	合计	265,268,439.89	100.00

注：通过港股通交易机制投资的港股公允价值为人民币 3,511,264.96 元，占基金资产净值的比例为 1.34%。

5.2 报告期末按行业分类的股票投资组合

5.2.1 报告期末按行业分类的境内股票投资组合

代码	行业类别	公允价值（元）	占基金资产净值比
----	------	---------	----------

			例 (%)
A	农、林、牧、渔业	33,839,947.84	12.88
B	采矿业	-	-
C	制造业	206,512,646.35	78.59
D	电力、热力、燃气及水生产和供应业	-	-
E	建筑业	6,806.19	0.00
F	批发和零售业	91,016.02	0.03
G	交通运输、仓储和邮政业	-	-
H	住宿和餐饮业	4,608.00	0.00
I	信息传输、软件和信息技术服务业	3,576,948.96	1.36
J	金融业	313,299.68	0.12
K	房地产业	-	-
L	租赁和商务服务业	-	-
M	科学研究和技术服务业	33,290.70	0.01
N	水利、环境和公共设施管理业	11,992.19	0.00
O	居民服务、修理和其他服务业	-	-
P	教育	-	-
Q	卫生和社会工作	18,161.78	0.01
R	文化、体育和娱乐业	29,517.67	0.01
S	综合	-	-
	合计	244,438,235.38	93.02

5.2.2 报告期末按行业分类的港股通投资股票投资组合

行业类别	公允价值 (人民币)	占基金资产净值比例 (%)
10 能源	-	-
15 原材料	-	-
20 工业	-	-
25 可选消费	2,764,305.60	1.05
30 主要消费	-	-
35 医药卫生	-	-
40 金融	-	-
45 信息技术	-	-
50 通信服务	746,959.36	0.28
55 公用事业	-	-
60 房地产	-	-
合计	3,511,264.96	1.34

注：以上分类采用中证行业分类标准。

5.3 期末按公允价值占基金资产净值比例大小排序的股票投资明细

5.3.1 报告期末按公允价值占基金资产净值比例大小排序的前十名股票投资明细

序号	股票代码	股票名称	数量（股）	公允价值（元）	占基金资产净值比例（%）
1	600809	山西汾酒	67,000	21,157,260.00	8.05
2	600519	贵州茅台	9,000	18,450,000.00	7.02
3	002714	牧原股份	330,044	17,611,147.84	6.70
4	000568	泸州老窖	65,000	16,501,550.00	6.28
5	000519	中兵红箭	550,000	14,668,500.00	5.58
6	688122	西部超导	150,008	14,541,775.52	5.53
7	600399	抚顺特钢	560,000	13,871,200.00	5.28
8	600893	航发动力	200,000	12,692,000.00	4.83
9	000876	新希望	650,000	9,886,500.00	3.76
10	603198	迎驾贡酒	128,800	8,945,160.00	3.40

5.4 报告期末按债券品种分类的债券投资组合

注：本基金本报告期末未持有债券。

5.5 报告期末按公允价值占基金资产净值比例大小排序的前五名债券投资明细

注：本基金本报告期末未持有债券。

5.6 报告期末按公允价值占基金资产净值比例大小排序的前十名资产支持证券投资明细

注：本基金本报告期末未持有资产支持证券。

5.7 报告期末按公允价值占基金资产净值比例大小排序的前五名贵金属投资明细

注：本基金本报告期末未持有贵金属。

5.8 报告期末按公允价值占基金资产净值比例大小排序的前五名权证投资明细

注：本基金本报告期末未持有权证。

5.9 报告期末本基金投资的股指期货交易情况说明

5.9.1 报告期末本基金投资的股指期货持仓和损益明细

注：本基金本报告期末未持有股指期货。

5.9.2 本基金投资股指期货的投资政策

注：本基金本报告期末未持有股指期货。

5.10 报告期末本基金投资的国债期货交易情况说明

5.10.1 本期国债期货投资政策

注：本基金本报告期末未持有国债期货。

5.10.2 报告期末本基金投资的国债期货持仓和损益明细

注：本基金本报告期末未持有国债期货。

5.10.3 本期国债期货投资评价

注：本基金本报告期末未持有国债期货。

5.11 投资组合报告附注

5.11.1 本基金投资的前十名证券的发行主体本期是否出现被监管部门立案调查，或在报告编制日前一年内受到公开谴责、处罚的情形

报告期内基金投资的前十名证券的发行主体没有被监管部门立案调查的情形，也没有在报告编制日前一年内受到公开谴责、处罚的情形。

5.11.2 基金投资的前十名股票是否超出基金合同规定的备选股票库

基金投资的前十名股票中，没有投资于超出基金合同规定备选股票库之外的情形。

5.11.3 其他资产构成

序号	名称	金额（元）
1	存出保证金	236,176.87
2	应收证券清算款	-
3	应收股利	-
4	应收利息	2,442.20
5	应收申购款	107,130.13
6	其他应收款	-
7	待摊费用	-
8	其他	-
9	合计	345,749.20

5.11.4 报告期末持有的处于转股期的可转换债券明细

注：本基金本报告期末未持有处于转股期的可转换债券。

5.11.5 报告期末前十名股票中存在流通受限情况的说明

注：截至本报告期末，本基金前十名股票中不存在流通受限的情况。

5.11.6 投资组合报告附注的其他文字描述部分

注：由于四舍五入的原因，分项之和与合计项之间可能存在尾差。

§6 开放式基金份额变动

单位：份

项目	华泰柏瑞行业严选混合 A	华泰柏瑞行业严选混合 C
报告期期初基金份额总额	514,524,548.45	41,643,678.05
报告期期间基金总申购份额	5,259,103.60	7,660,937.35
减：报告期期间基金总赎回份额	299,204,430.30	24,577,095.19
报告期期间基金拆分变动份额（份额减少以“-”填列）	-	-
报告期期末基金份额总额	220,579,221.75	24,727,520.21

§7 基金管理人运用固有资金投资本基金情况

7.1 基金管理人持有本基金份额变动情况

注：无。

7.2 基金管理人运用固有资金投资本基金交易明细

注：无。

§8 影响投资者决策的其他重要信息

8.1 报告期内单一投资者持有基金份额比例达到或超过 20%的情况

注：本基金本报告期内未有单一投资者持有基金份额比例达到或超过 20%的情况。

8.2 影响投资者决策的其他重要信息

注：无。

§9 备查文件目录

9.1 备查文件目录

- 1、本基金的中国证监会批准募集文件
- 2、本基金的《基金合同》
- 3、本基金的《招募说明书》
- 4、本基金的《托管协议》
- 5、基金管理人业务资格批件、营业执照
- 6、本基金的公告

9.2 存放地点

上海市浦东新区民生路 1199 弄证大五道口广场 1 号楼 17 层

9.3 查阅方式

投资者可在营业时间免费查阅，也可按工本费购买复印件。投资者对本报告如有疑问，可咨询基金管理人华泰柏瑞基金管理有限公司。客户服务热线：400-888-0001（免长途费）

021-38784638 公司网址：www.huatai-pb.com

华泰柏瑞基金管理有限公司

2022 年 1 月 24 日