

汇添富数字未来混合型证券投资基金 2021 年 第 4 季度报告

2021 年 12 月 31 日

基金管理人：汇添富基金管理股份有限公司

基金托管人：中国民生银行股份有限公司

送出日期：2022 年 01 月 24 日

§ 1 重要提示

基金管理人的董事会、董事保证本报告所载资料不存在虚假记载、误导性陈述或重大遗漏，并对其内容的真实性、准确性和完整性承担个别及连带责任。

基金托管人中国民生银行股份有限公司根据本基金合同规定，于 2022 年 1 月 20 日复核了本报告中的财务指标、净值表现、投资组合报告等内容，保证复核内容不存在虚假记载、误导性陈述或者重大遗漏。

基金管理人承诺以诚实信用、勤勉尽责的原则管理和运用基金资产，但不保证基金一定盈利。

基金的过往业绩并不代表其未来表现。投资有风险，投资者在作出投资决策前应仔细阅读本基金的招募说明书。

本报告中财务资料未经审计。

本报告期自 2021 年 10 月 01 日起至 2021 年 12 月 31 日止。

§ 2 基金产品概况

2.1 基金基本情况

| | |
|---------------|---|
| 基金简称 | 汇添富数字未来混合 |
| 基金主代码 | 011399 |
| 基金运作方式 | 契约型开放式 |
| 基金合同生效日 | 2021 年 02 月 24 日 |
| 报告期末基金份额总额(份) | 7,100,405,226.05 |
| 投资目标 | 本基金采用自下而上的投资方法，以基本面分析为立足点，在科学严格管理风险的前提下，谋求基金资产的中长期稳健增值。 |
| 投资策略 | 本基金为混合型基金。投资策略主要包括资产配置策略和个股精选策略。其中，资产配置策略用于确定大类资产配置比例以有效规避系统性风险；个股精选策略主要用于挖掘股票市场中与数字未来主题相关的优质上市公司。此 |

| | | |
|--------------------|--|----------------|
| | 外，本基金投资策略还包括债券投资策略、资产支持证券投资策略、股指期货投资策略、股票期权投资策略、融资投资策略、国债期货投资策略。 | |
| 业绩比较基准 | 中证 500 指数收益率*50%+恒生指数收益率（使用估值汇率折算）*30%+中债综合指数收益率*20% | |
| 风险收益特征 | 本基金为混合型基金，其预期风险收益水平低于股票型基金，高于债券型基金及货币市场基金。 本基金除了投资 A 股以外，还可以根据法律法规规定投资港股通标的股票，将面临港股通机制下因投资环境、投资标的、市场制度以及交易规则等差异带来的特有风险。 | |
| 基金管理人 | 汇添富基金管理股份有限公司 | |
| 基金托管人 | 中国民生银行股份有限公司 | |
| 下属分级基金的基金简称 | 汇添富数字未来混合 A | 汇添富数字未来混合 C |
| 下属分级基金的交易代码 | 011399 | 011400 |
| 报告期末下属分级基金的份额总额(份) | 6,234,214,697.64 | 866,190,528.41 |

§ 3 主要财务指标和基金净值表现

3.1 主要财务指标

单位：人民币元

| 主要财务指标 | 报告期(2021年10月01日 - 2021年12月31日) | |
|-----------------|--------------------------------|----------------|
| | 汇添富数字未来混合 A | 汇添富数字未来混合 C |
| 1. 本期已实现收益 | -170,244,342.42 | -24,617,525.46 |
| 2. 本期利润 | 93,614,886.67 | 12,305,800.00 |
| 3. 加权平均基金份额本期利润 | 0.0144 | 0.0136 |
| 4. 期末基金资产净值 | 5,915,024,500.35 | 818,346,200.86 |
| 5. 期末基金份额净值 | 0.9488 | 0.9448 |

注：1、本期已实现收益指基金本期利息收入、投资收益、其他收入（不含公允价值变动收益）扣除相关费用后的余额，本期利润为本期已实现收益加上本期公允价值变动收益。

2、所述基金业绩指标不包括持有人认购或交易基金的各项费用，计入费用后实际收益水平要低于所列数字。

3.2 基金净值表现

3.2.1 基金份额净值增长率及其与同期业绩比较基准收益率的比较

| 汇添富数字未来混合 A | | | | | | |
|-------------|----------|-------------|------------|---------------|--------|-------|
| 阶段 | 份额净值增长率① | 份额净值增长率标准差② | 业绩比较基准收益率③ | 业绩比较基准收益率标准差④ | ①-③ | ②-④ |
| 过去三个月 | 1.43% | 1.00% | -0.05% | 0.54% | 1.48% | 0.46% |
| 过去六个月 | -10.72% | 1.18% | -2.31% | 0.71% | -8.41% | 0.47% |
| 自基金合同生效日起至今 | -5.12% | 1.00% | -2.53% | 0.71% | -2.59% | 0.29% |
| 汇添富数字未来混合 C | | | | | | |
| 阶段 | 份额净值增长率① | 份额净值增长率标准差② | 业绩比较基准收益率③ | 业绩比较基准收益率标准差④ | ①-③ | ②-④ |
| 过去三个月 | 1.31% | 1.00% | -0.05% | 0.54% | 1.36% | 0.46% |
| 过去六个月 | -10.94% | 1.18% | -2.31% | 0.71% | -8.63% | 0.47% |
| 自基金合同生效日起至今 | -5.52% | 1.00% | -2.53% | 0.71% | -2.99% | 0.29% |

3.2.2 自基金合同生效以来基金份额累计净值增长率变动及其与同期业绩比较基准收益率变动的比较

汇添富数字未来混合A累计净值增长率与同期业绩基准收益率对比图

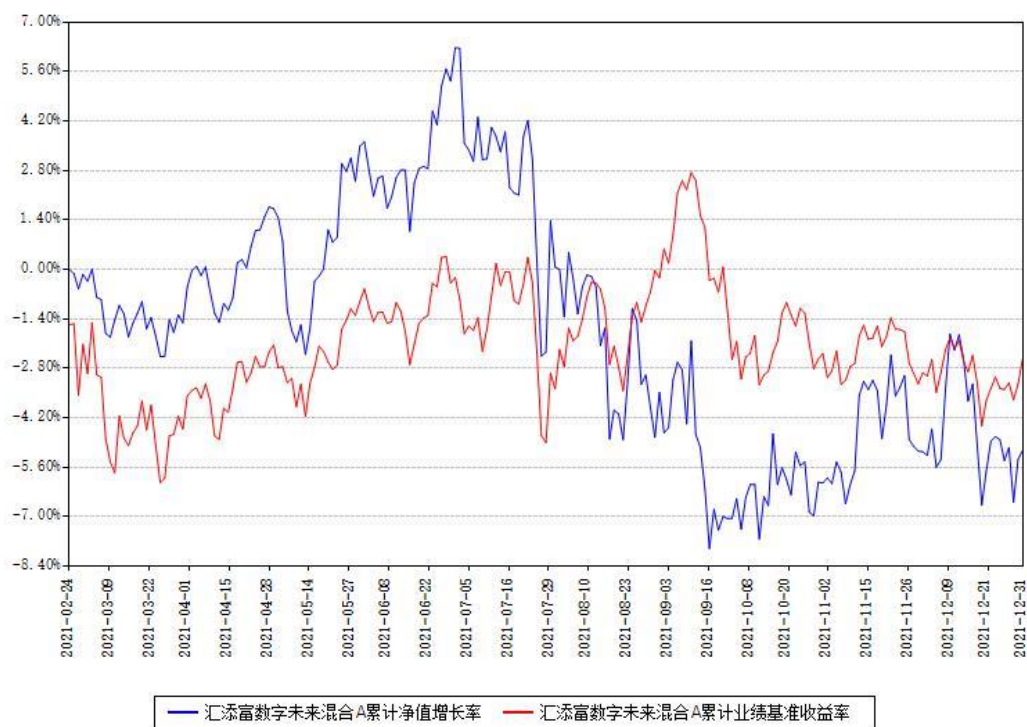

汇添富数字未来混合C累计净值增长率与同期业绩基准收益率对比图

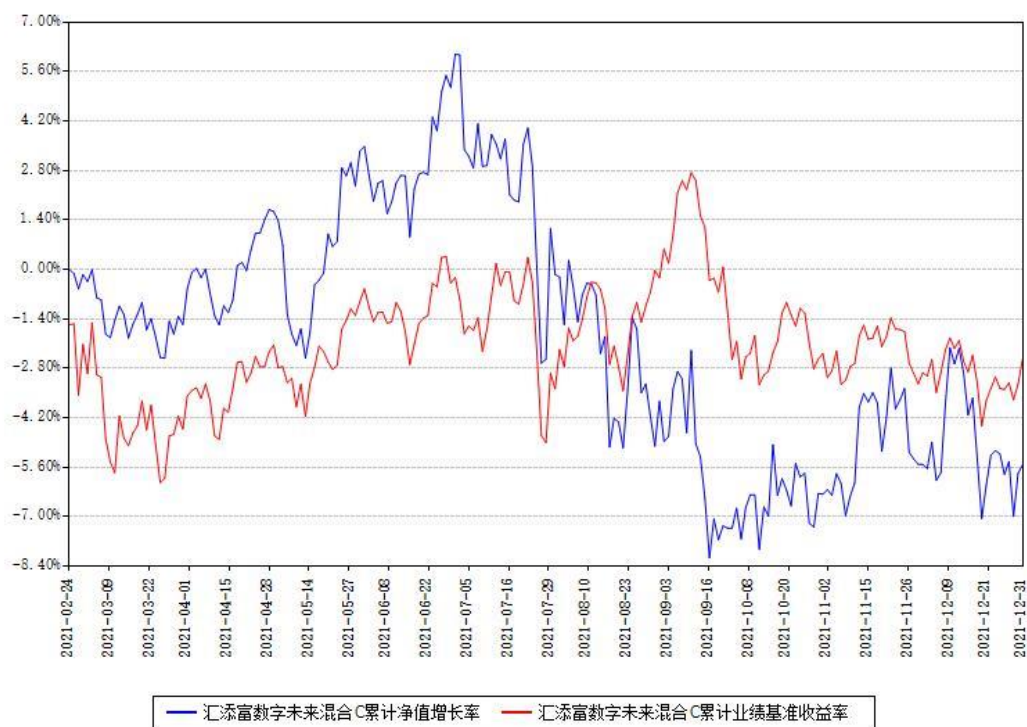

注：1、本《基金合同》生效之日为 2021 年 02 月 24 日，截至本报告期末，基金成立未满一年。

2、本基金建仓期为本《基金合同》生效之日起 6 个月，截至本报告期末，本基金已完成建

仓，建仓期结束时各项资产配置比例符合合同约定。

§ 4 管理人报告

4.1 基金经理（或基金经理小组）简介

| 姓名 | 职务 | 任本基金的基金经理期限 | | 证券从业年限 (年) | 说明 |
|----|--------------|---------------------|------|---------------|---|
| | | 任职日期 | 离任日期 | | |
| 杨璿 | 本基金的 基金经理 | 2021 年 02 月 24 日 | | 11 | <p>国籍：中国。学历：清华大学工程学硕士。从业资格：证券投资基金从业资格。</p> <p>从业经历：2010 年 8 月加入汇添富基金管理股份有限公司，2010 年 8 月至 2017 年 1 月担任公司的 TMT 行业分析师。2017 年 1 月 25 日至今任汇添富全球移动互联网灵活配置混合型证券投资基金的基金经理。2018 年 6 月 21 日至今任汇添富文体娱乐主题混合型证券投资基金的基金经理。2018 年 7 月 5 日至 2021 年 8 月 3 日任汇添富 3 年封闭运作战略配售灵活配置混合型证券投资基金（LOF）的基金经理。2019 年 1 月 18 日至 2020 年 12 月 22 日任汇添富移动互联网股票型证券投资基金的基金经理。2020 年 5</p> |

| | | | | | |
|--|--|--|--|--|--|
| | | | | | <p>月 25 日至今任汇添富优质成长混合型证券投资基金的基金经理。2020 年 11 月 18 日至今任汇添富数字生活主题六个月持有期混合型证券投资基金的基金经理。2021 年 2 月 24 日至今任汇添富数字未来混合型证券投资基金的基金经理。2021 年 7 月 20 日至今任汇添富数字经济引领发展三年持有期混合型证券投资基金的基金经理。2021 年 8 月 3 日至今任汇添富核心精选灵活配置混合型证券投资基金（LOF）的基金经理。</p> |
|--|--|--|--|--|--|

注:1、基金的首任基金经理,其“任职日期”为基金合同生效日,其“离任日期”为根据公司决议确定的解聘日期;

2、非首任基金经理,其“任职日期”和“离任日期”分别指根据公司决议确定的聘任日期和解聘日期;

3、证券从业的含义遵从行业协会《证券业从业人员资格管理办法》的相关规定。

4.1.1 期末兼任私募资产管理计划投资经理的基金经理同时管理的产品情况

注:截至本报告期末,本基金的基金经理不存在兼任私募资产管理计划投资经理的情况。

4.2 报告期内本基金运作遵规守信情况说明

本基金管理人在本报告期内遵守《中华人民共和国证券投资基金法》及其他相关法律法规、证监会规定和本基金合同的约定,本着诚实信用、勤勉尽责的原则管理和运用基金资产,在严格控制风险的基础上,为基金份额持有人谋求最大利益。本基金无重大违法、违规行为,

本基金投资运作符合有关法规及基金合同的约定。

4.3 公平交易专项说明

4.3.1 公平交易制度的执行情况

本基金管理人通过建立事前、事中和事后全程嵌入式的管控模式，确保公平交易制度的执行和实现。具体情况如下：

一、本基金管理人建立了内部公平交易管理规范和流程，以确保公平交易管控覆盖公司所有业务类型、投资策略、投资品种及投资管理的各个环节。

二、本着“时间优先、价格优先”的原则，对同一证券有相同交易需求的投资组合采用交易系统中的公平交易模块，实现事中交易执行层面的公平管控。

三、对不同投资组合进行同向交易价差分析，具体方法为：在不同时间窗口（日内、3 日内、5 日内）下，对不同组合同一证券同向交易的平均价差率进行 T 检验。对于未通过 T 检验的交易，再根据同向交易占优比、交易价格、交易频率、交易数量和交易时间等进行具体分析，进一步判断是否存在重大利益输送的可能性。

四、对于反向交易，根据交易顺序、交易时间窗口跨度、交易价格、交易数量占市场成交量比值、组合规模、市场收益率变化等综合判断交易是否涉及利益输送。

综上，本基金管理人通过事前的制度规范、事中的监控和事后的分析评估，严格执行了公平交易制度，公平对待了旗下各投资组合。本报告期内，未出现违反公平交易制度的情况。

4.3.2 异常交易行为的专项说明

本报告期内，本基金未出现异常交易的情况。

本报告期内，本基金管理人管理的所有投资组合参与的交易所公开竞价同日反向交易成交较少的单边交易量超过该证券当日成交量的 5% 的情况有 11 次，投资组合因投资策略与其他组合发生反向交易。基金管理人事前严格根据内部规定进行管控，事后对交易时点、交易数量、交易价差等多方面进行综合分析，未发现导致不公平交易和利益输送的异常交易行为。

4.4 报告期内基金的投资策略和运作分析

四季度以来，全球股市整体表现平稳。美股上行趋势不减，但从 11 月中下旬以来，随着 Omicron 变异株的发现，其波动开始加大，蓝筹型科技股相对稳健，成长性较好但估值较贵的股票出现了明显的回调；港股与中概股表现极为疲软，龙头个股在 11 月中旬之后下跌幅度巨大，大多数跌幅达到 20%-30% 以上；A 股整体震荡向上，但分化较为明显，国庆黄金周后疫情在全国范围内多点扩散，对线下消费与生活服务产生了重大影响，与疫情相关性较高的餐饮旅游等板块跌幅较大，但其他消费品板块走势有所复苏，在宏观疲软的背景下，汽

车智能化、元宇宙等主题投资盛行，中小概念股涨幅较大，但投资上操作难度较高。

四季度，大部分大宗原材料有所回调，但仍处于较高水平，企业成本压力较大，普遍通过提价来转嫁，全球 CPI 仍有上涨压力；疫情对需求端、供给端的扰动仍然巨大，加上政府对房地产政策收紧、对教育/互联网/医疗等多个行业的严厉规范、对部分地区的限电限产等，均使得消费、投资信心不足，加上海运成本居高不下、欧美港口堵塞迟迟得不到解决，出口需求亦有放缓。整体来说，宏观环境不容乐观，汽车电动化与智能化、新能源、元宇宙等成为少数的亮点，沾上概念的中小市值股票受到资金的青睐。

本基金主要投资于数字化浪潮背景下，提供数字化、智能化、云计算等芯片/设备基础设施、软硬件应用的优质 TMT 企业，以及那些利用科技工具大力进行数字化转型，从而获取超越行业的竞争优势的各行业龙头，包括但不限于消费品、服务业、制造业等。

TMT 行业中，汽车智能化、元宇宙主题表现活跃，但其中符合选股标准和流动性标准的个股并不多，在投资上较难操作；半导体仍是表现相对最好的板块，在经历 8-9 月的回调后，有所反弹；数字化软硬件表现平淡，基本处于震荡状态；而港股与互联网仍是拖累最大的板块，除个别股票外，均出现剧烈下跌。非 TMT 行业中，本期大部分股票有小幅反弹，但金融板块有所拖累。

本基金在四季度增加了部分明年可能进入向上产品周期的半导体板块个股，同时加大对汽车智能化板块的布局，但由于相关个股流动性普遍较差，在仓位中占比提升幅度有限；减持了一些增速可能明显放缓、预期收益率有限的个股（包括互联网、消费品板块）。整体投资脉络没有重大变化。

4.5 报告期内基金的业绩表现

本基金本报告期 A 类基金份额净值增长率为 1.43%；C 类基金份额净值增长率为 1.31%。同期业绩比较基准收益率为-0.05%。

4.6 报告期内基金持有人数或基金资产净值预警情形的说明

无。

§ 5 投资组合报告

5.1 报告期末基金资产组合情况

| 序号 | 项目 | 金额（元） | 占基金总资产的比例（%） |
|----|------|------------------|--------------|
| 1 | 权益投资 | 6,131,596,106.52 | 90.90 |

| | | | |
|---|-------------------|------------------|--------|
| | 其中：股票 | 6,131,596,106.52 | 90.90 |
| 2 | 基金投资 | - | - |
| 3 | 固定收益投资 | 1,577,353.70 | 0.02 |
| | 其中：债券 | 1,577,353.70 | 0.02 |
| | 资产支持证券 | - | - |
| 4 | 贵金属投资 | - | - |
| 5 | 金融衍生品投资 | - | - |
| 6 | 买入返售金融资产 | - | - |
| | 其中：买断式回购的买入返售金融资产 | - | - |
| 7 | 银行存款和结算备付金合计 | 610,948,952.13 | 9.06 |
| 8 | 其他资产 | 1,223,830.64 | 0.02 |
| 9 | 合计 | 6,745,346,242.99 | 100.00 |

注：本基金通过港股通交易机制投资的港股公允价值为人民币 908,800,158.40 元，占期末净值比例为 13.5%。

5.2 报告期末按行业分类的股票投资组合

5.2.1 报告期末按行业分类的境内股票投资组合

| 代码 | 行业类别 | 公允价值（元） | 占基金资产净值比例（%） |
|----|------------------|------------------|--------------|
| A | 农、林、牧、渔业 | - | - |
| B | 采矿业 | - | - |
| C | 制造业 | 2,916,067,491.88 | 43.31 |
| D | 电力、热力、燃气及水生产和供应业 | - | - |
| E | 建筑业 | 11,519.99 | 0.00 |
| F | 批发和零售业 | 144,420.14 | 0.00 |
| G | 交通运输、仓储和邮政业 | 239,374,158.42 | 3.56 |
| H | 住宿和餐饮业 | 117,133,467.60 | 1.74 |
| I | 信息传输、软件和信息技术服务业 | 924,902,392.26 | 13.74 |

| | | | |
|---|---------------|------------------|-------|
| J | 金融业 | 676,644,878.33 | 10.05 |
| K | 房地产业 | - | - |
| L | 租赁和商务服务业 | 348,330,736.11 | 5.17 |
| M | 科学研究和技术服务业 | 148,639.76 | 0.00 |
| N | 水利、环境和公共设施管理业 | 21,351.71 | 0.00 |
| O | 居民服务、修理和其他服务业 | - | - |
| P | 教育 | - | - |
| Q | 卫生和社会工作 | - | - |
| R | 文化、体育和娱乐业 | 16,891.92 | 0.00 |
| S | 综合 | - | - |
| | 合计 | 5,222,795,948.12 | 77.57 |

5.2.2 报告期末按行业分类的港股通投资股票投资组合

| 行业类别 | 公允价值（人民币） | 占基金资产净值比例（%） |
|---------|----------------|--------------|
| 10 能源 | - | - |
| 15 原材料 | - | - |
| 20 工业 | - | - |
| 25 可选消费 | 620,346,238.52 | 9.21 |
| 30 日常消费 | - | - |
| 35 医疗保健 | - | - |
| 40 金融 | - | - |
| 45 信息技术 | 211,926,433.15 | 3.15 |
| 50 电信服务 | 76,527,486.73 | 1.14 |
| 55 公用事业 | - | - |
| 60 房地产 | - | - |
| 合计 | 908,800,158.40 | 13.50 |

注：（1）以上分类采用全球行业分类标准（GICS）。

（2）由于四舍五入的原因市值占基金资产净值的比例分项之和与合计可能有尾差。

5.3 期末按公允价值占基金资产净值比例大小排序的股票投资明细

5.3.1 报告期末按公允价值占基金资产净值比例大小排序的前十名股票投资明细

| 序号 | 股票代码 | 股票名称 | 数量（股） | 公允价值（元） | 占基金资产净值比例（%） |
|----|--------|------|------------|----------------|--------------|
| 1 | 300059 | 东方财富 | 9,200,896 | 341,445,250.56 | 5.07 |
| 2 | 002415 | 海康威视 | 5,447,686 | 285,022,931.52 | 4.23 |
| 3 | 002027 | 分众传媒 | 34,625,451 | 283,582,443.69 | 4.21 |
| 4 | 06690 | 海尔智家 | 10,060,000 | 271,015,595.20 | 4.02 |
| 5 | 603501 | 韦尔股份 | 857,700 | 266,547,429.00 | 3.96 |
| 6 | 002410 | 广联达 | 3,773,178 | 241,407,928.44 | 3.59 |
| 7 | 600036 | 招商银行 | 4,737,079 | 230,743,118.09 | 3.43 |
| 8 | 603986 | 兆易创新 | 1,094,620 | 192,488,927.00 | 2.86 |
| 9 | 002241 | 歌尔股份 | 3,447,865 | 186,529,496.50 | 2.77 |
| 10 | 688008 | 澜起科技 | 2,049,826 | 171,918,906.62 | 2.55 |

5.4 报告期末按债券品种分类的债券投资组合

| 序号 | 债券品种 | 公允价值（元） | 占基金资产净值比例（%） |
|----|-----------|--------------|--------------|
| 1 | 国家债券 | - | - |
| 2 | 央行票据 | - | - |
| 3 | 金融债券 | - | - |
| | 其中：政策性金融债 | - | - |
| 4 | 企业债券 | - | - |
| 5 | 企业短期融资券 | - | - |
| 6 | 中期票据 | - | - |
| 7 | 可转债（可交换债） | 1,577,353.70 | 0.02 |
| 8 | 同业存单 | - | - |
| 9 | 其他 | - | - |
| 10 | 合计 | 1,577,353.70 | 0.02 |

5.5 报告期末按公允价值占基金资产净值比例大小排序的前五名债券投资明细

| 序号 | 债券代码 | 债券名称 | 数量（张） | 公允价值（元） | 占基金资产净值比例（%） |
|----|--------|------|--------|--------------|--------------|
| 1 | 113633 | 科沃转债 | 12,170 | 1,577,353.70 | 0.02 |

5.6 报告期末按公允价值占基金资产净值比例大小排序的前十名资产支持证券投资明细

注：本基金本报告期末未持有资产支持证券。

5.7 报告期末按公允价值占基金资产净值比例大小排序的前五名贵金属投资明细

注：本基金本报告期末未持有贵金属投资。

5.8 报告期末按公允价值占基金资产净值比例大小排序的前五名权证投资明细

注：本基金本报告期末未持有权证投资。

5.9 报告期末本基金投资的股指期货交易情况说明

注：本基金本报告期末投资股指期货。

5.10 报告期末本基金投资的国债期货交易情况说明

注：本基金本报告期末投资国债期货。

5.11 投资组合报告附注

5.11.1

本基金投资的前十名证券的发行主体中，招商银行股份有限公司出现在报告编制日前一年内受到监管部门公开谴责、处罚的情况。本基金对上述主体发行的相关证券的投资决策程序符合相关法律法规及基金合同的要求。

5.11.2

本基金投资的前十名股票没有超出基金合同规定的备选股票库。

5.11.3 其他资产构成

| 序号 | 名称 | 金额（元） |
|----|---------|--------------|
| 1 | 存出保证金 | 1,165,199.99 |
| 2 | 应收证券清算款 | - |
| 3 | 应收股利 | - |
| 4 | 应收利息 | 58,630.65 |
| 5 | 应收申购款 | - |
| 6 | 其他应收款 | - |
| 7 | 待摊费用 | - |
| 8 | 其他 | - |
| 9 | 合计 | 1,223,830.64 |

5.11.4 报告期末持有的处于转股期的可转换债券明细

注：本基金本报告期末未持有处于转股期的可转换债券。

5.11.5 报告期末前十名股票中存在流通受限情况的说明

注：本基金本报告期末前十名股票中不存在流通受限情况。

§ 6 开放式基金份额变动

单位：份

| 项目 | 汇添富数字未来混合 A | 汇添富数字未来混合 C |
|---------------|------------------|----------------|
| 本报告期期初基金份额总额 | 6,800,161,380.65 | 940,545,671.40 |
| 本报告期基金总申购份额 | 137,229,720.92 | 53,839,342.89 |
| 减：本报告期基金总赎回份额 | 703,176,403.93 | 128,194,485.88 |
| 本报告期基金拆分变动份额 | - | - |
| 本报告期末基金份额总额 | 6,234,214,697.64 | 866,190,528.41 |

注：总申购份额含红利再投、转换入份额，总赎回份额含转换出份额。

§ 7 基金管理人运用固有资金投资本基金情况

7.1 基金管理人持有本基金份额变动情况

单位：份

| | 汇添富数字未来混合 A | 汇添富数字未来混合 C |
|---------------------------|---------------|-------------|
| 报告期初持有的基金份额 | 45,439,760.36 | - |
| 报告期期间买入/申购总份额 | - | - |
| 报告期期间卖出/赎回总份额 | - | - |
| 报告期期末管理人持有的本基金份额 | 45,439,760.36 | - |
| 报告期期末持有的本基金份额占基金总份额比例 (%) | 0.73 | - |

注：基金管理人投资本基金相关的费用符合基金招募说明书和相关公告的规定。

7.2 基金管理人运用固有资金投资本基金交易明细

注：本基金的基金管理人本报告期末运用固有资金投资本基金。

§ 8 影响投资者决策的其他重要信息

8.1 报告期内单一投资者持有基金份额比例达到或者超过 20%的情况

注：无

8.2 影响投资者决策的其他重要信息

无。

§ 9 备查文件目录

9.1 备查文件目录

- 1、中国证监会批准汇添富数字未来混合型证券投资基金募集的文件；
- 2、《汇添富数字未来混合型证券投资基金基金合同》；
- 3、《汇添富数字未来混合型证券投资基金托管协议》；
- 4、基金管理人业务资格批件、营业执照；
- 5、报告期内汇添富数字未来混合型证券投资基金在规定报刊上披露的各项公告；
- 6、中国证监会要求的其他文件。

9.2 存放地点

上海市黄浦区外马路 728 号 汇添富基金管理股份有限公司

9.3 查阅方式

投资者可于本基金管理人办公时间预约查阅，或登录基金管理人网站 www.99fund.com 查阅，还可拨打基金管理人客户服务中心电话：400-888-9918 查询相关信息。

汇添富基金管理股份有限公司

2022 年 01 月 24 日