

景顺长城景泰丰利纯债债券型证券投资基金
2021 年第 4 季度报告

2021 年 12 月 31 日

基金管理人：景顺长城基金管理有限公司

基金托管人：中国邮政储蓄银行股份有限公司

报告送出日期：2022 年 1 月 24 日

§1 重要提示

基金管理人的董事会及董事保证本报告所载资料不存在虚假记载、误导性陈述或重大遗漏，并对其内容的真实性、准确性和完整性承担个别及连带责任。

基金托管人中国邮政储蓄银行股份有限公司根据本基金合同规定，于 2022 年 1 月 21 日复核了本报告中的财务指标、净值表现和投资组合报告等内容，保证复核内容不存在虚假记载、误导性陈述或者重大遗漏。

基金管理人承诺以诚实信用、勤勉尽责的原则管理和运用基金资产，但不保证基金一定盈利。

基金的过往业绩并不代表其未来表现。投资有风险，投资者在作出投资决策前应仔细阅读本基金的招募说明书。

本报告中财务资料未经审计。

本报告期自 2021 年 10 月 01 日起至 2021 年 12 月 31 日止。

§2 基金产品概况

基金简称	景顺长城景泰丰利纯债债券
场内简称	无
基金主代码	003407
基金运作方式	契约型开放式
基金合同生效日	2017 年 1 月 13 日
报告期末基金份额总额	1,724,450,103.53 份
投资目标	本基金主要通过投资于固定收益品种，在严格控制风险的前提下力争获取高于业绩比较基准的投资收益，为投资者提供长期稳定的回报。
投资策略	<p>1、资产配置策略</p> <p>本基金运用自上而下的宏观分析和自下而上的市场分析相结合的方法实现大类资产配置，把握不同的经济发展阶段各类资产的投资机会，根据宏观经济、基准利率水平等因素，预测债券类、货币类等大类资产的预期收益率水平，结合各类别资产的波动性以及流动性状况分析，进行大类资产配置。</p> <p>2、债券投资策略</p> <p>债券投资在保证资产流动性的基础上，采取利率预期策略、信用策略和时机策略相结合的积极性投资方法，力求在控制各类风险的基础上获取稳定的收益。</p> <p>（1）自上而下确定组合久期及类属资产配置</p> <p>通过对宏观经济、货币和财政政策、市场结构变化、资金流动情况的研究，结合宏观经济模型（MEM）判断收益率曲线变动的趋势及幅度，确定组合久期。进而根据</p>

	各类属资产的预期收益率，结合类属配置模型确定类别资产配置。 (2) 自下而上个券选择 通过预测收益率曲线变动的幅度和形状，对比不同信用等级、在不同市场交易债券的到期收益率，结合考虑流动性、票息、税收、可否回购等其它决定债券价值的因素，发现市场中个券的相对失衡状况。	
业绩比较基准	中债综合指数（全价）	
风险收益特征	本基金为债券型基金，属于证券投资基金中的较低风险品种，本基金的预期收益和预期风险高于货币市场基金，低于混合型基金和股票型基金。	
基金管理人	景顺长城基金管理有限公司	
基金托管人	中国邮政储蓄银行股份有限公司	
下属分级基金的基金简称	景顺长城景泰丰利纯债债券 A 类	景顺长城景泰丰利纯债债券 C 类
下属分级基金的交易代码	003407	003408
报告期末下属分级基金的份额总额	1,720,038,909.17 份	4,411,194.36 份

§3 主要财务指标和基金净值表现

3.1 主要财务指标

单位：人民币元

主要财务指标	报告期（2021 年 10 月 1 日-2021 年 12 月 31 日）	
	景顺长城景泰丰利纯债债券 A 类	景顺长城景泰丰利纯债债券 C 类
1. 本期已实现收益	31,284,085.76	171,195.32
2. 本期利润	38,932,821.29	180,380.70
3. 加权平均基金份额本期利润	0.0119	0.0072
4. 期末基金资产净值	1,822,355,230.17	4,576,349.84
5. 期末基金份额净值	1.0594	1.0374

注：1、本期已实现收益指基金本期利息收入、投资收益、其他收入（不含公允价值变动收益）扣除相关费用后的余额，本期利润为本期已实现收益加上本期公允价值变动收益。

2、上述基金业绩指标不包括持有人认购或交易基金的各项费用，计入费用后实际收益水平要低于所列数字。

3.2 基金净值表现

3.2.1 基金份额净值增长率及其与同期业绩比较基准收益率的比较

景顺长城景泰丰利纯债债券 A 类

阶段	净值增长率①	净值增长率标准差②	业绩比较基准收益率③	业绩比较基准收益率标准差④	①-③	②-④
----	--------	-----------	------------	---------------	-----	-----

过去三个月	1.27%	0.05%	0.60%	0.05%	0.67%	0.00%
过去六个月	2.43%	0.05%	1.44%	0.05%	0.99%	0.00%
过去一年	3.92%	0.05%	2.10%	0.05%	1.82%	0.00%
过去三年	11.16%	0.07%	3.37%	0.07%	7.79%	0.00%
自基金合同生效起至今	35.13%	0.19%	4.72%	0.07%	30.41%	0.12%

景顺长城景泰丰利纯债债券 C 类

阶段	净值增长率①	净值增长率标准差②	业绩比较基准收益率③	业绩比较基准收益率标准差④	①—③	②—④
过去三个月	1.19%	0.05%	0.60%	0.05%	0.59%	0.00%
过去六个月	2.24%	0.05%	1.44%	0.05%	0.80%	0.00%
过去一年	3.52%	0.05%	2.10%	0.05%	1.42%	0.00%
过去三年	9.89%	0.07%	3.37%	0.07%	6.52%	0.00%
自基金合同生效起至今	32.56%	0.19%	4.72%	0.07%	27.84%	0.12%

3.2.2 自基金合同生效以来基金累计净值增长率变动及其与同期业绩比较基准收益率变动的比较

景顺长城景泰丰利纯债债券A类累计净值增长率与同期业绩比较基准收益率的历史走势对比图

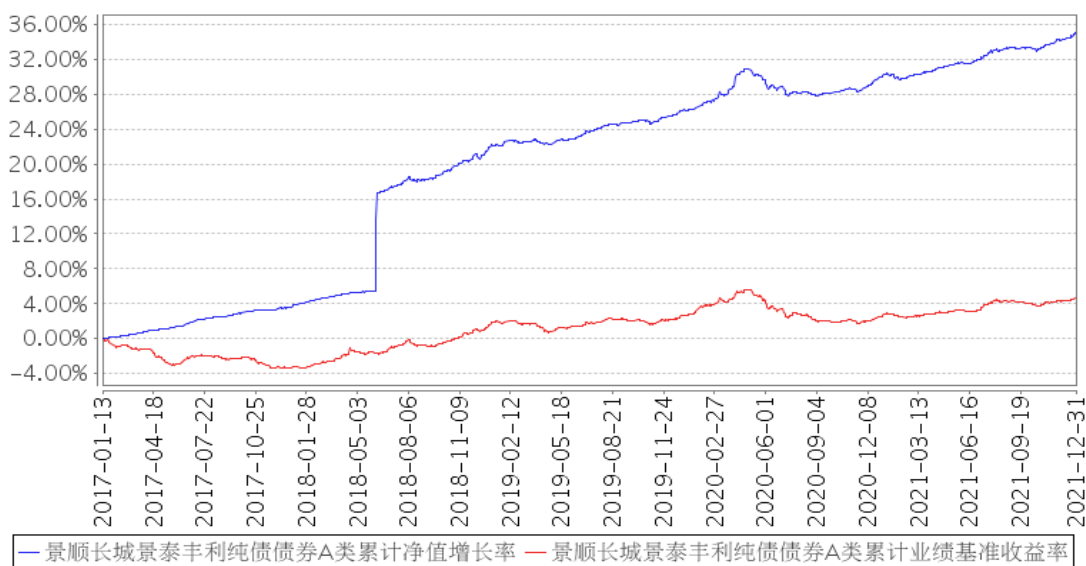

景顺长城景泰丰利纯债债券C类累计净值增长率与同期业绩比较基准收益率的历史走势对比图

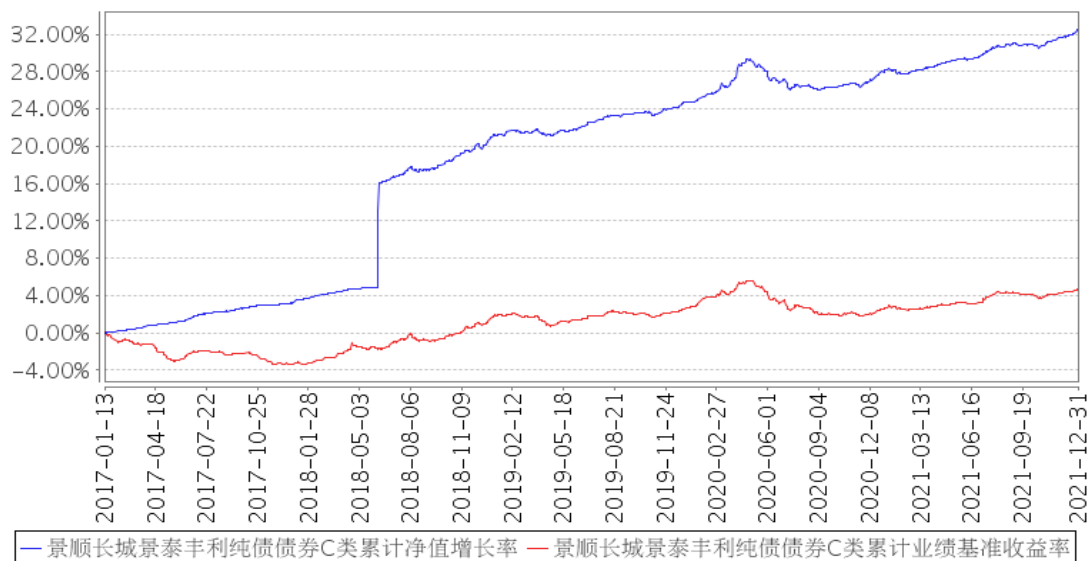

注：基金的投资组合比例为：本基金对债券的投资比例不低于基金资产的 80%；本基金持有现金或者到期日在一年以内的政府债券投资比例不低于基金资产净值的 5%。本基金的建仓期为自 2017 年 1 月 13 日基金合同生效日起 6 个月。建仓期结束时，本基金投资组合达到上述投资组合比例的要求。

3.3 其他指标

无。

§4 管理人报告

4.1 基金经理（或基金经理小组）简介

姓名	职务	任本基金的基金经理期限		证券从业年限	说明
		任职日期	离任日期		
成念良	本基金的基金经理	2017 年 1 月 13 日	-	12 年	管理学硕士。曾任大公国际资信评级有限公司评级部高级信用分析师，平安大华基金投研部信用研究员、专户业务部投资经理。2015 年 9 月加入本公司，自 2015 年 12 月起担任固定收益部基金经理。具有 12 年证券、基金行业从业经验。
赵天彤	本基金的基金经理	2021 年 12 月 16 日	-	5 年	应用统计学硕士。曾任中意资产管理有限责任公司固定收益投资部固收研究员，华泰证券股份有限公司研究所固收研究员。2021 年 10 月加入本公司，担任固定收益部基金经理助理，自 2021 年 12 月起担任固定收益部基金经理。具有 5 年证券、基金行业从业经验。

注：1、对基金的首任基金经理，其“任职日期”按基金合同生效日填写，“离任日期”为根据公司决定的解聘日期（公告前一日）；对此后的非首任基金经理，“任职日期”指根据公司决定聘任后的公告日期，“离任日期”指根据公司决定的解聘日期（公告前一日）；

2、证券从业的含义遵从行业协会《证券业从业人员资格管理办法》的相关规定。

4.1.1 期末兼任私募资产管理计划投资经理的基金经理同时管理的产品情况

无。

4.2 管理人对报告期内本基金运作合规守信情况的说明

本报告期内，本基金管理人严格遵守《中华人民共和国证券投资基金法》、《公开募集证券投资基金运作管理办法》、《公开募集证券投资基金销售机构监督管理办法》和《公开募集证券投资基金信息披露管理办法》等有关法律法规及各项实施准则、《景顺长城景泰丰利纯债债券型证券投资基金基金合同》和其他有关法律法规的规定，本着诚实信用、勤勉尽责的原则管理和运用基金资产，在严格控制风险的基础上，为基金持有人谋求最大利益。本报告期内，基金运作整体合法合规，未发现损害基金持有人利益的行为。基金的投资范围、投资比例及投资组合符合有关法律法规及基金合同的规定。

4.3 公平交易专项说明

4.3.1 公平交易制度的执行情况

本报告期内，本基金管理人严格执行《证券投资基金管理公司公平交易制度指导意见（2011年修订）》，完善相应制度及流程，通过系统和人工等各种方式在各业务环节严格控制交易公平执行，公平对待旗下管理的所有基金和投资组合。

4.3.2 异常交易行为的专项说明

本报告期内，本管理人管理的所有投资组合参与的交易所公开竞价，同日反向交易成交较少的单边交易量超过该证券当日成交量的 5%的交易共有 14 次，为投资组合的投资策略需要而发生的同日反向交易，按规定履行了审批程序。

本报告期内，未发现有可能导致不公平交易和利益输送的异常交易。

4.4 报告期内基金的投资策略和运作分析

宏观经济方面，三季度比较严苛的限电限产政策得到了逐步纠偏，工业生产等得到了边际修复，但从 10 月以及 11 月的经济运行数据来看，整体上仍低于市场预期，也并未明显强于季节性，整体信用环境仍偏弱，信用扩张结构并不如意，经济下行的压力仍在持续发酵。相较而言，政策

层面的信号较为积极，无论是此前房地产政策边际纠偏，还是中央经济工作会议的定调，至少未来一个季度宽信用的政策意图还是比较明确的，近期货币政策方面也通过全面降准、多种结构性工具进行了配合，但市场对于 2022 年全年的经济增长目标仍有疑虑，继续关注未来稳增长落地的情况，对于短期内的经济触底反弹我们保持相对乐观。

债券市场方面，四季度货币市场整体偏宽松，随着本年度政府债券发行接近尾声，债券市场供需压力也有所缓解。四季度初由于降准预期没有落地，受投资者行为和情绪的短期扰动，收益率出现了一定幅度的调整。但随着实体经济增速持续放缓以及货币宽松不断落地，债券收益率持续下行，收盘于全年最低点。

四季度本基金维持对债券的积极配置，仓位和久期均维持在偏高位置，结构上集中在受益于货币宽松的 3-5 年品种上。

对于 2022 年全年的经济，预计全年的经济增长大概在 5%左右，与市场一致预期差异不大，但需要关注一个预期差在于，2022 年上半年可能是经济恢复的高点而非低点（无论是否剔除基数可能都是如此），一方面是出口短期内还有韧性，另一方面是财政可持续性约束下基建短期发力，这与市场根据基数、房地产投资、消费等因素所推导的前低后高有所不同，这可能显著影响对于货币政策以及资本市场走势的推演。

展望后市，年后货币宽松和配置力量虽然对债市仍有支撑，但收益率已有一定透支，短期如果货币宽松没有马上兑现，收益率存在一定反弹风险；同时，政策指向一季度逆周期会提速，货币宽松兑现后宽信用和经济短暂反弹预期会开始主导市场，需要关注兑现收益的时机。而对于 2022 年，经济寻底，社融基本持平，债市难有趋势行情，收益率低位震荡的概率更大。策略上整体降低风险偏好，多通过波段操作进行增强。

4.5 报告期内基金的业绩表现

2021 年 4 季度，景顺长城景泰丰利纯债债券 A 类份额净值增长率为 1.27%，业绩比较基准收益率为 0.60%。

2021 年 4 季度，景顺长城景泰丰利纯债债券 C 类份额净值增长率为 1.19%，业绩比较基准收益率为 0.60%。

4.6 报告期内基金持有人数或基金资产净值预警说明

无。

§5 投资组合报告

5.1 报告期末基金资产组合情况

序号	项目	金额（元）	占基金总资产的比例（%）
1	权益投资	-	-
	其中：股票	-	-
2	基金投资	-	-
3	固定收益投资	2,321,807,000.00	97.83
	其中：债券	2,321,807,000.00	97.83
	资产支持证券	-	-
4	贵金属投资	-	-
5	金融衍生品投资	-	-
6	买入返售金融资产	-	-
	其中：买断式回购的买入返售金融资产	-	-
7	银行存款和结算备付金合计	2,783,930.38	0.12
8	其他资产	48,749,977.68	2.05
9	合计	2,373,340,908.06	100.00

5.2 报告期末按行业分类的股票投资组合

5.2.1 报告期末按行业分类的境内股票投资组合

本基金本报告期末未持有股票投资。

5.2.2 报告期末按行业分类的港股通投资股票投资组合

无。

5.3 期末按公允价值占基金资产净值比例大小排序的股票投资明细

本基金本报告期末未持有股票投资。

5.4 报告期末按债券品种分类的债券投资组合

序号	债券品种	公允价值（元）	占基金资产净值比例（%）
1	国家债券	294,814,000.00	16.14
2	央行票据	-	-
3	金融债券	2,026,993,000.00	110.95
	其中：政策性金融债	2,026,993,000.00	110.95
4	企业债券	-	-
5	企业短期融资券	-	-
6	中期票据	-	-
7	可转债（可交换债）	-	-
8	同业存单	-	-
9	其他	-	-
10	合计	2,321,807,000.00	127.09

5.5 报告期末按公允价值占基金资产净值比例大小排序的前五名债券投资明细

序号	债券代码	债券名称	数量（张）	公允价值（元）	占基金资产净值比例（%）
1	210312	21 进出 12	4,500,000	453,465,000.00	24.82
2	200305	20 进出 05	3,000,000	302,130,000.00	16.54
3	200208	20 国开 08	3,000,000	301,890,000.00	16.52
4	210009	21 付息国债 09	2,900,000	294,814,000.00	16.14
5	150210	15 国开 10	2,800,000	293,272,000.00	16.05

5.6 报告期末按公允价值占基金资产净值比例大小排序的前十名资产支持证券投资明细

本基金本报告期末未持有资产支持证券。

5.7 报告期末按公允价值占基金资产净值比例大小排序的前五名贵金属投资明细

本基金本报告期末未持有贵金属。

5.8 报告期末按公允价值占基金资产净值比例大小排序的前五名权证投资明细

本基金本报告期末未持有权证。

5.9 报告期末本基金投资的国债期货交易情况说明**5.9.1 本期国债期货投资政策**

根据本基金基金合同约定，本基金投资范围不包括国债期货。

5.9.2 报告期末本基金投资的国债期货持仓和损益明细

本基金本报告期末未持有国债期货。

5.9.3 本期国债期货投资评价

根据本基金基金合同约定，本基金投资范围不包括国债期货。

5.10 投资组合报告附注**5.10.1 本基金投资的前十名证券的发行主体本期是否出现被监管部门立案调查，或在报告编制日前一年内受到公开谴责、处罚的情形**

1、中国进出口银行于 2021 年 7 月 13 日收到中国银行保险监督管理委员会出具的行政处罚决定书(银保监罚决字(2021)31号)。其违规投资企业股权、个别高管人员未经核准实际履职、监管数据漏报错报、违规向地方政府购买服务提供融资等，违反了《中华人民共和国银行业监督管理法》第二十一条、第四十五条、第四十六条和相关审慎经营规则，被处以 7345.6 万元罚款。

本基金基金经理依据基金合同及公司投资管理制度，在投资授权范围内，经正常投资决策程序对进出口银行进行了投资。

2、其余九名证券的发行主体本报告期内没有被监管部门立案调查或在本报告编制日前一年内受到公开谴责、处罚的情况。

5.10.2 基金投资的前十名股票是否超出基金合同规定的备选股票库

本基金投资范围不包括股票投资。

5.10.3 其他资产构成

序号	名称	金额（元）
1	存出保证金	-
2	应收证券清算款	-
3	应收股利	-
4	应收利息	48,728,656.60
5	应收申购款	21,321.08
6	其他应收款	-
7	待摊费用	-
8	其他	-
9	合计	48,749,977.68

5.10.4 报告期末持有的处于转股期的可转换债券明细

本基金本报告期末未持有处于转股期的可转换债券。

5.10.5 报告期末前十名股票中存在流通受限情况的说明

本基金本报告期末未持有股票投资。

5.10.6 投资组合报告附注的其他文字描述部分

无。

§6 开放式基金份额变动

单位：份

项目	景顺长城景泰丰利纯债债券 A 类	景顺长城景泰丰利纯债债券 C 类
报告期期初基金份额总额	3,563,024,683.37	40,865,932.21
报告期期间基金总申购份额	386,060,500.91	473,034.92
减：报告期期间基金总赎回份额	2,229,046,275.11	36,927,772.77
报告期期间基金拆分变动份额（份额减少以“-”填列）	-	-
报告期期末基金份额总额	1,720,038,909.17	4,411,194.36

注：总申购份额含红利再投、转换入份额，总赎回份额含转换出份额。

§7 基金管理人运用固有资金投资本基金情况

7.1 基金管理人持有本基金份额变动情况

基金管理人本期末运用固有资金投资本基金。

7.2 基金管理人运用固有资金投资本基金交易明细

基金管理人本期末运用固有资金投资本基金。

§8 影响投资者决策的其他重要信息

8.1 报告期内单一投资者持有基金份额比例达到或超过 20%的情况

投资者类别	报告期内持有基金份额变化情况				报告期末持有基金情况		
	序号	持有基金份额比例达到或者超过 20% 的时间区间	期初份额	申购份额	赎回份额	持有份额	份额占比 (%)
机构	1	20211001-20211220	1,261,154,242.01	-	-1,261,154,242.01	-	-
	2	20211221-20211231	437,981,779.96	-	-	437,981,779.96	25.40
	3	20211224-20211231	-	379,576,163.55	-	379,576,163.55	22.01

产品特有风险

本基金由于存在单一投资者持有基金份额比例达到或超过基金份额总份额的 20%的情况，可能会出现如下风险：

1、大额申购风险

在出现投资者大额申购时，如本基金所投资的标的资产未及时准备，则可能降低基金净值涨幅。

2、如面临大额赎回的情况，可能导致以下风险：

- (1) 基金在短时间内无法变现足够的资产予以应对，可能会产生基金仓位调整困难，导致流动性风险；
- (2) 如果持有基金份额比例达到或超过基金份额总额的 20%的单一投资者大额赎回引发巨额赎回，基金管理人可能根据《基金合同》的约定决定部分延期赎回，如果连续 2 个开放日以上（含本数）发生巨额赎回，基金管理人可能根据《基金合同》的约定暂停接受基金的赎回申请，对剩余投资者的赎回办理造成影响；
- (3) 基金管理人被迫抛售证券以应付基金赎回的现金需要，则可能使基金资产净值受到不利影响，影响基金的投资运作和收益水平；
- (4) 因基金净值精度计算问题，或因赎回费收入归基金资产，导致基金净值出现较大波动；
- (5) 基金资产规模过小，可能导致部分投资受限而不能实现基金合同约定的投资目的及投资策略；
- (6) 大额赎回导致基金资产规模过小，不能满足存续的条件，基金将根据基金合同的约定面临合同终止清算、转型等风险。

本基金管理人将建立完善的风险管理机制，以有效防止和化解上述风险，最大限度地保护基金份额持有人的合法权益。投资者在投资本基金前，请认真阅读本风险提示及基金合同等信息披露文件，全面认识本基金产品的风险收益特征和产品特性，充分考虑自身的风险承受能力，理性判断市场，对认购（或申购）基金的意愿、时机、数量等投资行为作出独立决策，获得基金投资收益，亦自行承担基金投资中出现的各类风险。

8.2 影响投资者决策的其他重要信息

无。

§9 备查文件目录

9.1 备查文件目录

- 1、中国证监会准予景顺长城景泰丰利纯债债券型证券投资基金募集注册的文件；
- 2、《景顺长城景泰丰利纯债债券型证券投资基金基金合同》；
- 3、《景顺长城景泰丰利纯债债券型证券投资基金招募说明书》；
- 4、《景顺长城景泰丰利纯债债券型证券投资基金托管协议》；
- 5、景顺长城基金管理有限公司批准成立批件、营业执照、公司章程；
- 6、其他在中国证监会指定报纸上公开披露的基金份额净值、定期报告及临时公告。

9.2 存放地点

以上备查文件存放在本基金管理人的办公场所。

9.3 查阅方式

投资者可在办公时间免费查阅。

景顺长城基金管理有限公司

2022 年 1 月 24 日