

平安稳健养老目标一年持有期混合型基金
中基金（FOF）
2021 年第 4 季度报告

2021 年 12 月 31 日

基金管理人：平安基金管理有限公司

基金托管人：平安银行股份有限公司

报告送出日期：2022 年 1 月 24 日

§ 1 重要提示

基金管理人的董事会及董事保证本报告所载资料不存在虚假记载、误导性陈述或重大遗漏，并对其内容的真实性、准确性和完整性承担个别及连带责任。

基金托管人平安银行股份有限公司根据本基金合同规定，于 2022 年 01 月 21 日复核了本报告中的财务指标、净值表现和投资组合报告等内容，保证复核内容不存在虚假记载、误导性陈述或者重大遗漏。

基金管理人承诺以诚实信用、勤勉尽责的原则管理和运用基金资产，但不保证基金一定盈利。

基金的过往业绩并不代表其未来表现。投资有风险，投资者在作出投资决策前应仔细阅读本基金的招募说明书。

本报告中财务资料未经审计。

本报告期自 2021 年 10 月 01 日起至 12 月 31 日止。

§ 2 基金产品概况

基金简称	平安稳健养老一年持有
基金主代码	011557
基金运作方式	契约型开放式
基金合同生效日	2021 年 5 月 7 日
报告期末基金份额总额	472,208,589.10 份
投资目标	本基金在严格控制风险的前提下，通过基金资产配置和组合管理，在合理控制投资组合波动性的同时，力争实现与其承担的风险相对应的长期稳健回报，追求基金资产的长期稳健增值。
投资策略	本基金将采取主动的类别资产配置策略，注重风险与收益的平衡，即在股混类基金、债券类基金、货币市场基金和其他资产之间的配置比例；其次，本基金将精选具有较高投资价值的证券投资基金、股票和债券，力求实现基金资产的长期稳定增长。1、大类资产配置策略；2、基金投资策略；3、股票投资策略；4、债券投资策略；5、资产支持证券投资策略。
业绩比较基准	沪深 300 指数收益率×20%+中债综合全价指数收益率×80%
风险收益特征	本基金为混合型基金中基金，在通常情况下其预期收益及预期风险水平高于债券型基金、货币市场基金、债券型基金中基金和货币型基金中基金，低于股票型基金和股票型基金中基金。本基金将投资港股通标的股票，需承担港股通机制下因投资环境、投资标的、市场制度以及交易规则等差异带来的特有风险。
基金管理人	平安基金管理有限公司
基金托管人	平安银行股份有限公司

§ 3 主要财务指标和基金净值表现

3.1 主要财务指标

单位：人民币元

主要财务指标	报告期（2021 年 10 月 1 日-2021 年 12 月 31 日）
1. 本期已实现收益	2,840,437.75
2. 本期利润	10,627,976.13
3. 加权平均基金份额本期利润	0.0261
4. 期末基金资产净值	502,382,390.31
5. 期末基金份额净值	1.0639

注：1. 本期已实现收益指基金本期利息收入、投资收益、其他收入（不含公允价值变动收益）扣除相关费用后的余额，本期利润为本期已实现收益加上本期公允价值变动收益；

2. 所述基金业绩指标不包括持有人认购或交易基金的各项费用，计入费用后实际收益水平要低于所列数字。

3.2 基金净值表现

3.2.1 基金份额净值增长率及其与同期业绩比较基准收益率的比较

阶段	净值增长率 ①	净值增长率 标准差②	业绩比较基 准收益率③	业绩比较基 准收益率标 准差④	①—③	②—④
过去三个月	2.71%	0.30%	0.82%	0.16%	1.89%	0.14%
过去六个月	3.51%	0.38%	0.13%	0.21%	3.38%	0.17%
自基金合同 生效起至今	6.39%	0.35%	0.97%	0.20%	5.42%	0.15%

3.2.2 自基金合同生效以来基金累计净值增长率变动及其与同期业绩比较基准收益率变动的比较

平安稳健养老一年持有累计净值增长率与同期业绩比较基准收益率的历史走势对比图

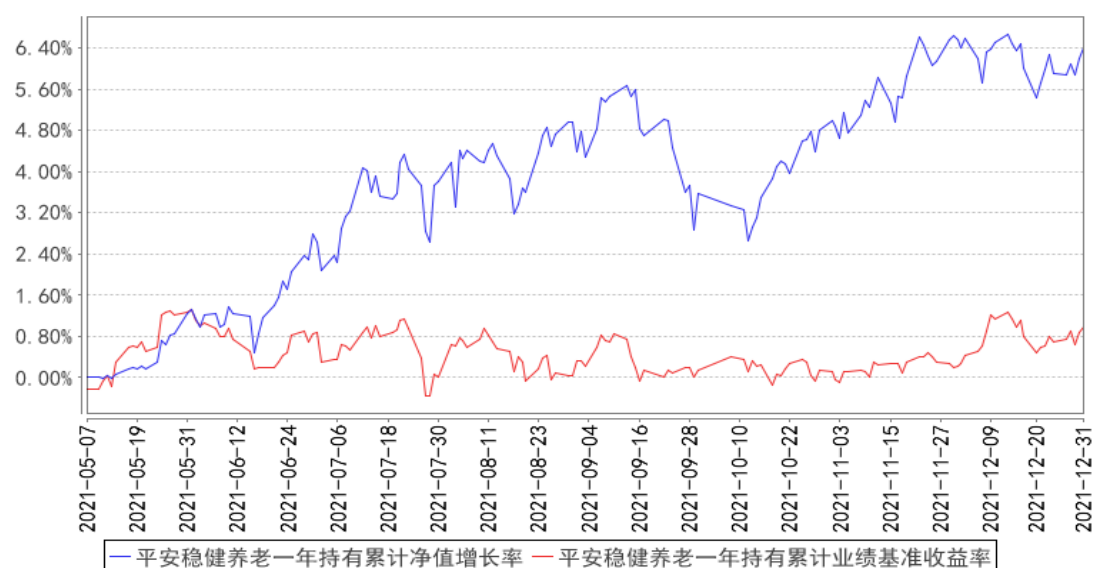

注：1、本基金基金合同于 2021 年 05 月 07 日正式生效，截至报告期末未满一年；

2、按照本基金的基金合同规定，基金管理人应当自基金合同生效之日起六个月内使基金的投资组合比例符合基金合同的约定，截至报告期末本基金已完成建仓，建仓期结束时各项资产配置比例符合基金合同约定。

§ 4 管理人报告

4.1 基金经理（或基金经理小组）简介

姓名	职务	任本基金的基金经理期限		证券从业年限	说明
		任职日期	离任日期		
李正一	平安稳健养老目标一年持有期混合型基金中基金（FOF）基金经理	2021 年 5 月 7 日	—	7 年	李正一先生，伊利诺伊理工学院硕士。历任上海长量基金销售投资顾问有限公司基金研究岗、大泰金石投资管理有限公司基金研究岗、上海苍石资产管理有限公司投资研究岗。2017 年 5 月加入平安基金管理有限公司，现任平安稳健养老目标一年持有期混合型基金中基金（FOF）基金经理。
高莺	FOF 投资中心养老金投资团队投资执行总经理，平安稳健养老目标一年	2021 年 5 月 7 日	—	13 年	高莺女士，浙江大学硕士，美国爱荷华州立大学博士，曾先后担任联邦家庭贷款银行资本市场分析师、美国太平洋投资管理公司（PIMCO）养老金投资部投资研究岗。2019 年 1 月加入平安基金管理有限公司，现任 FOF 投资中心养老金投资团队投资执行总经理。同时担任平安养老目标日期 2035 三年持有期混合型基金

	持有期混合型基金中基金（FOF）基金经理				中基金（FOF）、平安养老目标日期 2025 一年持有期混合型发起式基金中基金（FOF）、平安养老目标日期 2045 五年持有期混合型发起式基金中基金（FOF）、平安稳健养老目标一年持有期混合型基金中基金（FOF）基金经理。
--	----------------------	--	--	--	--

注：1、对基金的首任基金经理，其“任职日期”为基金合同生效日，“离任日期”为根据公司决定确认的解聘日期；对此后的非首任基金经理，“任职日期”和“离任日期”分别指根据公司决定确认的聘任日期和解聘日期。

2、证券从业的含义遵从行业协会《证券业从业人员资格管理办法》的相关规定。

4.1.1 期末兼任私募资产管理计划投资经理的基金经理同时管理的产品情况

注：无。

4.2 管理人对报告期内本基金运作遵规守信情况的说明

本报告期内，本基金管理人严格遵守《中华人民共和国证券投资基金法》等有关法律法规、中国证监会和本基金基金合同的规定，本着诚实信用、勤勉尽责的原则管理和运用基金资产，在严格控制风险的基础上，为基金份额持有人谋求最大利益。本报告期内，本基金运作整体合法合规，没有损害基金份额持有人利益。基金的投资范围、投资比例及投资组合符合有关法律法规及基金合同的规定。

4.3 公平交易专项说明

4.3.1 公平交易制度的执行情况

报告期内，本基金管理人严格执行了《证券投资基金管理公司公平交易制度指导意见》和公司制定的公平交易相关制度。

4.3.2 异常交易行为的专项说明

本基金于本报告期内不存在异常交易行为。

报告期内，所有投资组合参与的交易所公开竞价同日反向交易成交较少的单边交易量未超过该证券当日成交量的 5%。

4.4 报告期内基金的投资策略和运作分析

四季度，国内 PPI 在“保供稳价”政策下同比回落，CPI 受食品价格影响同比上升，通胀剪刀差收窄；宏观经济在数据上有所恢复，其中，制造业动力较强，消费也保持平稳回升。但 12 月的中央经济工作会议指出，我国经济发展面临需求收缩、供给冲击、预期转弱三重压力，反映

出政府对当前经济前景的担忧。

当季，各大类资产表现中，工业品价格大幅回落，A 股整体延续区间震荡，只有债市表现可圈可点，利率债与信用债均有不错的涨幅。更进一步观察下，股票市场在风格上表现为上游回落与中下游回暖的结构性行情；在季度末期，以新能源车为代表的成长板块则出现了高位调整的情况。

在投资策略上，我们采用多元资产、多元市场风格配置的方式，采取了较为积极的策略。权益方面，我们保持了偏乐观的态度，继续看好其中的结构性机会。组合的整体风格均衡偏成长，当季取得了一定的超额收益；在市场风格变化剧烈时，我们也循着市场的变化，及时止盈涨幅较大的标的，进一步将组合风格向更加均衡的方向优化。

固收方面，组合配置以中长期纯债基金为主，短债基金为辅，所选标的均为利率债或中高等级信用债策略；此外，组合中还配置了少量的转债资产，以使组合收益来源更加多元化。组合中固收资产也取得了一定的超额收益。

展望下一阶段，面对经济预期转弱的压力，政府在中央经济工作会议中也提出要求，2022 年要“稳字当头、稳中求进，政策发力适当靠前”。这意味着下阶段的政策环境将相对宽松，经济大概率将保持在合理范围内平稳运行。我们将继续遵循“均衡打底、卫星辅助”的原则，寻找多元资产和不同市场风格的投资机会，努力优化基金风险收益特征，使业绩更符合“固收+”的目标。

4.5 报告期内基金的业绩表现

截至本报告期末本基金份额净值为 1.0639 元，本报告期基金份额净值增长率为 2.71%，业绩比较基准收益率为 0.82%。

4.6 报告期内基金持有人数或基金资产净值预警说明

本基金本报告期内未出现连续 20 个工作日基金份额持有人数低于 200 人、基金资产净值低于 5,000 万元的情形。

§ 5 投资组合报告

5.1 报告期末基金资产组合情况

序号	项目	金额（元）	占基金总资产的比例（%）
1	权益投资	798,000.00	0.16
	其中：股票	798,000.00	0.16
2	基金投资	463,652,493.32	92.22

3	固定收益投资	10,007,000.00	1.99
	其中：债券	10,007,000.00	1.99
	资产支持证券	—	—
4	贵金属投资	—	—
5	金融衍生品投资	—	—
6	买入返售金融资产	—	—
	其中：买断式回购的买入返售金融资产	—	—
7	银行存款和结算备付金合计	18,813,569.58	3.74
8	其他资产	9,520,081.78	1.89
9	合计	502,791,144.68	100.00

5.2 报告期末按行业分类的股票投资组合

5.2.1 报告期末按行业分类的境内股票投资组合

代码	行业类别	公允价值（元）	占基金资产净值比例（%）
A	农、林、牧、渔业	—	—
B	采矿业	—	—
C	制造业	798,000.00	0.16
D	电力、热力、燃气及水生产和供应业	—	—
E	建筑业	—	—
F	批发和零售业	—	—
G	交通运输、仓储和邮政业	—	—
H	住宿和餐饮业	—	—
I	信息传输、软件和信息技术服务业	—	—
J	金融业	—	—
K	房地产业	—	—
L	租赁和商务服务业	—	—
M	科学研究和技术服务业	—	—
N	水利、环境和公共设施管理业	—	—
O	居民服务、修理和其他服务业	—	—
P	教育	—	—
Q	卫生和社会工作	—	—
R	文化、体育和娱乐业	—	—
S	综合	—	—
	合计	798,000.00	0.16

5.2.2 报告期末按行业分类的港股通投资股票投资组合

注：本基金本报告期末未持有港股通股票。

5.3 期末按公允价值占基金资产净值比例大小排序的股票投资明细

5.3.1 报告期末按公允价值占基金资产净值比例大小排序的前十名股票投资明细

序号	股票代码	股票名称	数量（股）	公允价值（元）	占基金资产净值比例（%）
1	600031	三一重工	35,000	798,000.00	0.16

5.4 报告期末按债券品种分类的债券投资组合

序号	债券品种	公允价值（元）	占基金资产净值比例（%）
1	国家债券	-	-
2	央行票据	-	-
3	金融债券	10,007,000.00	1.99
	其中：政策性金融债	10,007,000.00	1.99
4	企业债券	-	-
5	企业短期融资券	-	-
6	中期票据	-	-
7	可转债（可交换债）	-	-
8	同业存单	-	-
9	其他	-	-
10	合计	10,007,000.00	1.99

5.5 报告期末按公允价值占基金资产净值比例大小排序的前五名债券投资明细

序号	债券代码	债券名称	数量（张）	公允价值（元）	占基金资产净值比例（%）
1	210206	21 国开 06	100,000	10,007,000.00	1.99

5.6 报告期末按公允价值占基金资产净值比例大小排序的前十名资产支持证券投资明细

注：本基金本报告期末未持有资产支持证券。

5.7 报告期末按公允价值占基金资产净值比例大小排序的前五名贵金属投资明细

注：本基金本报告期末未持有贵金属投资。

5.8 报告期末按公允价值占基金资产净值比例大小排序的前五名权证投资明细

注：本基金本报告期末未持有权证投资。

5.9 报告期末本基金投资的股指期货交易情况说明

5.9.1 报告期末本基金投资的股指期货持仓和损益明细

注：本基金本报告期无股指期货投资。

5.9.2 本基金投资股指期货的投资政策

本基金本报告期无股指期货投资。

5.10 报告期末本基金投资的国债期货交易情况说明

5.10.1 本期国债期货投资政策

本基金本报告期无国债期货投资。

5.10.2 报告期末本基金投资的国债期货持仓和损益明细

注：本基金本报告期无国债期货投资。

5.10.3 本期国债期货投资评价

本基金本报告期无国债期货投资。

5.11 投资组合报告附注

5.11.1 本基金投资的前十名证券的发行主体本期是否出现被监管部门立案调查，或在报告编制日前一年内受到公开谴责、处罚的情形

报告期内基金投资的前十名证券的发行主体没有被监管部门立案调查，或在报告编制日前一年内受到公开谴责、处罚。

5.11.2 基金投资的前十名股票是否超出基金合同规定的备选股票库

基金投资的前十名股票中，没有投资超出基金合同规定备选股票库之外的股票。

5.11.3 其他资产构成

序号	名称	金额（元）
1	存出保证金	26,173.56
2	应收证券清算款	6,813,818.30
3	应收股利	333,379.97
4	应收利息	176,370.58
5	应收申购款	2,162,337.81
6	其他应收款	8,001.56
7	其他	-
8	合计	9,520,081.78

5.11.4 报告期末持有的处于转股期的可转换债券明细

注：本基金本报告期末未持有处于转股期的可转换债券。

5.11.5 报告期末前十名股票中存在流通受限情况的说明

注：本基金本报告期末前十名股票中无流通受限的股票。

5.11.6 投资组合报告附注的其他文字描述部分

由于四舍五入原因，分项之和与合计可能有尾差。

§6 基金中基金

6.1 报告期末按公允价值占基金资产净值比例大小排序的前十名基金投资明细

序号	基金代码	基金名称	运作方式	持有份额 (份)	公允价值 (元)	占基金资产净值比例 (%)	是否属于基金管理人及管理人关联方所管理的基金
1	519723	交银双轮动债券 A	契约型开放式	49,867,365.94	53,637,338.81	10.68	否
2	000402	工银纯债债券 A	契约型开放式	35,342,176.95	42,018,314.18	8.36	否
3	005754	平安短债债券 A	契约型开放式	28,282,836.07	31,659,806.70	6.30	是
4	004200	博时富瑞纯债债券 A	契约型开放式	28,123,386.60	29,574,553.35	5.89	否
5	002795	平安惠盈纯债债券 A	契约型开放式	25,554,812.75	28,876,938.41	5.75	是
6	001182	易方达安心回馈混合	契约型开放式	10,452,981.89	27,543,607.28	5.48	否
7	000032	易方达信用债债券 A	契约型开放式	23,936,953.54	26,725,608.63	5.32	否
8	000205	易方达投资级信用债债券 A	契约型开放式	19,260,247.34	22,149,284.44	4.41	否
9	700005	平安添利债券 A	契约型开放式	17,069,034.91	18,340,678.01	3.65	是
10	006646	添富短债债券 A	契约型开放式	15,345,047.06	16,715,359.76	3.33	否

6.2 当期交易及持有基金产生的费用

项目	本期费用 2021 年 10 月 1 日至 2021 年 12 月 31 日	其中：交易及持有基金管理人以及管理人关联方所管理基金产生的费用
当期交易基金产生的申购费（元）	12,000.00	—
当期交易基金产生的赎回费（元）	118,205.62	—
当期持有基金产生的应支付销售服务费（元）	46,564.95	13,368.18

当期持有基金产生的应支付管理费（元）	668,475.20	90,932.58
当期持有基金产生的应支付托管费（元）	154,235.46	24,085.49
当期交易基金产生的转换费（元）	9,591.43	284.18
当期交易所交易基金产生的交易费（元）	1,747.37	335.26

6.3 本报告期持有的基金发生的重大影响事件

报告期内，本基金所投资的中庚价值领航混合型证券投资基金管理人以通讯方式组织召开了基金份额持有人大会，审议《关于修改中庚价值领航混合型证券投资基金基金合同有关事项的议案》。参加该次会议的本人直接出具意见或授权他人代表出具意见的基金份额持有人所代表的基金份额符合法定召开基金份额持有人大会的条件。该次基金份额持有人大会表决结果为：同意会议议案的基金份额占本人直接出具意见或授权他人代表出具意见的基金份额持有人所代表的基金份额比例达到参加大会的基金份额持有人所持表决权的 50% 以上，满足法定条件，符合法律法规及《基金合同》的有关规定，该次会议议案获得通过。

§ 7 开放式基金份额变动

单位：份

报告期期初基金份额总额	365,988,136.90
报告期期间基金总申购份额	106,220,452.20
减：报告期期间基金总赎回份额	—
报告期期间基金拆分变动份额（份额减少以“-”填列）	—
报告期期末基金份额总额	472,208,589.10

§ 8 基金管理人运用固有资金投资本基金情况

8.1 基金管理人持有本基金份额变动情况

注：无。

8.2 基金管理人运用固有资金投资本基金交易明细

注：无。

§ 9 影响投资者决策的其他重要信息

9.1 报告期内单一投资者持有基金份额比例达到或超过 20%的情况

注：无。

9.2 影响投资者决策的其他重要信息

无。

§ 10 备查文件目录

10.1 备查文件目录

(1) 中国证监会准予平安稳健养老目标一年持有期混合型基金中基金（FOF）募集注册的文件

(2) 平安稳健养老目标一年持有期混合型基金中基金（FOF）基金合同

(3) 平安稳健养老目标一年持有期混合型基金中基金（FOF）托管协议

(4) 法律意见书

(5) 基金管理人业务资格批件、营业执照和公司章程

10.2 存放地点

基金管理人、基金托管人住所

10.3 查阅方式

(1) 投资者可在营业时间免费查阅，也可按工本费购买复印件

(2) 投资者对本报告书如有疑问，可咨询本基金管理人平安基金管理有限公司，客户服务电话：4008004800（免长途话费）

平安基金管理有限公司

2022 年 1 月 24 日