

# 交银施罗德趋势优先混合型证券投资基金 2021 年年度报告

2021 年 12 月 31 日

基金管理人：交银施罗德基金管理有限公司

基金托管人：中国工商银行股份有限公司

送出日期：2022 年 3 月 30 日

## § 1 重要提示及目录

### 1.1 重要提示

基金管理人的董事会、董事保证本报告所载资料不存在虚假记载、误导性陈述或重大遗漏，并对其内容的真实性、准确性和完整性承担个别及连带的法律责任。本年度报告已经三分之二以上独立董事签字同意，并由董事长签发。

基金托管人中国工商银行股份有限公司根据本基金合同规定，于 2022 年 3 月 28 日复核了本报告中的财务指标、净值表现、利润分配情况、财务会计报告、投资组合报告等内容，保证复核内容不存在虚假记载、误导性陈述或者重大遗漏。

基金管理人承诺以诚实信用、勤勉尽责的原则管理和运用基金资产，但不保证基金一定盈利。

基金的过往业绩并不代表其未来表现。投资有风险，投资者在作出投资决策前应仔细阅读本基金的招募说明书及其更新。

本报告期自 2021 年 1 月 1 日起至 12 月 31 日止。

## 1.2 目录

<b>§ 1 重要提示及目录</b> .....	<b>2</b>
1.1 重要提示 .....	2
1.2 目录 .....	3
<b>§ 2 基金简介</b> .....	<b>5</b>
2.1 基金基本情况 .....	5
2.2 基金产品说明 .....	5
2.3 基金管理人和基金托管人 .....	5
2.4 信息披露方式 .....	6
2.5 其他相关资料 .....	6
<b>§ 3 主要财务指标、基金净值表现及利润分配情况</b> .....	<b>6</b>
3.1 主要会计数据和财务指标 .....	6
3.2 基金净值表现 .....	8
3.3 其他指标 .....	11
3.4 过去三年基金的利润分配情况 .....	11
<b>§ 4 管理人报告</b> .....	<b>11</b>
4.1 基金管理人及基金经理情况 .....	11
4.2 管理人对报告期内本基金运作合规守信情况的说明 .....	12
4.3 管理人对报告期内公平交易情况的专项说明 .....	12
4.4 管理人对报告期内基金的投资策略和业绩表现的说明 .....	14
4.5 管理人对宏观经济、证券市场及行业走势的简要展望 .....	14
4.6 管理人内部有关本基金的监察稽核工作情况 .....	16
4.7 管理人对报告期内基金估值程序等事项的说明 .....	17
4.8 管理人对报告期内基金利润分配情况的说明 .....	17
4.9 管理人对会计师事务所出具非标准审计报告所涉相关事项的说明 .....	17
4.10 报告期内管理人对本基金持有人数或基金资产净值预警情形的说明 .....	17
<b>§ 5 托管人报告</b> .....	<b>17</b>
5.1 报告期内本基金托管人合规守信情况声明 .....	17
5.2 托管人对报告期内本基金投资运作合规守信、净值计算、利润分配等情况的说明 .....	17
5.3 托管人对本年度报告中财务信息等内容的真实、准确和完整发表意见 .....	18
<b>§ 6 审计报告</b> .....	<b>18</b>
6.1 审计报告基本信息 .....	18
6.2 审计报告的基本内容 .....	18
<b>§ 7 年度财务报表</b> .....	<b>20</b>
7.1 资产负债表 .....	20
7.2 利润表 .....	21
7.3 所有者权益（基金净值）变动表 .....	22
7.4 报表附注 .....	24
<b>§ 8 投资组合报告</b> .....	<b>55</b>

8.1 期末基金资产组合情况 .....	55
8.2 报告期末按行业分类的股票投资组合 .....	55
8.3 期末按公允价值占基金资产净值比例大小排序的所有股票投资明细 .....	56
8.4 报告期内股票投资组合的重大变动 .....	60
8.5 期末按债券品种分类的债券投资组合 .....	66
8.6 期末按公允价值占基金资产净值比例大小排序的前五名债券投资明细 .....	67
8.7 期末按公允价值占基金资产净值比例大小排序的所有资产支持证券投资明细 .....	67
8.8 报告期末按公允价值占基金资产净值比例大小排序的前五名贵金属投资明细 .....	67
8.9 期末按公允价值占基金资产净值比例大小排序的前五名权证投资明细 .....	67
8.10 报告期末本基金投资的股指期货交易情况说明 .....	67
8.11 报告期末本基金投资的国债期货交易情况说明 .....	67
8.12 投资组合报告附注 .....	68
<b>§ 9 基金份额持有人信息 .....</b>	<b>69</b>
9.1 期末基金份额持有人户数及持有人结构 .....	69
9.2 期末基金管理人的从业人员持有本基金的情况 .....	69
9.3 期末基金管理人的从业人员持有本开放式基金份额总量区间情况 .....	70
<b>§ 10 开放式基金份额变动 .....</b>	<b>70</b>
<b>§ 11 重大事件揭示 .....</b>	<b>71</b>
11.1 基金份额持有人大会决议 .....	71
11.2 基金管理人、基金托管人的专门基金托管部门的重大人事变动 .....	71
11.3 涉及基金管理人、基金财产、基金托管业务的诉讼 .....	71
11.4 基金投资策略的改变 .....	71
11.5 为基金进行审计的会计师事务所情况 .....	71
11.6 管理人、托管人及其高级管理人员受稽查或处罚等情况 .....	71
11.7 基金租用证券公司交易单元的有关情况 .....	71
11.8 其他重大事件 .....	73
<b>§ 12 影响投资者决策的其他重要信息 .....</b>	<b>76</b>
12.1 报告期内单一投资者持有基金份额比例达到或超过 20%的情况 .....	76
12.2 影响投资者决策的其他重要信息 .....	76
<b>§ 13 备查文件目录 .....</b>	<b>77</b>
13.1 备查文件目录 .....	77
13.2 存放地点 .....	77
13.3 查阅方式 .....	77

## § 2 基金简介

### 2.1 基金基本情况

基金名称	交银施罗德趋势优先混合型证券投资基金	
基金简称	交银趋势混合	
基金主代码	519702	
基金运作方式	契约型开放式	
基金合同生效日	2010 年 12 月 22 日	
基金管理人	交银施罗德基金管理有限公司	
基金托管人	中国工商银行股份有限公司	
报告期末基金份额总额	1,890,424,072.48 份	
基金合同存续期	不定期	
下属分级基金的基金简称	交银趋势混合 A	交银趋势混合 C
下属分级基金的交易代码	519702	013430
下属分级基金的前端交易代码	519702	-
下属分级基金的后端交易代码	519703	-
报告期末下属分级基金的份额总额	1,817,147,972.07 份	73,276,100.41 份

### 2.2 基金产品说明

投资目标	本基金力图通过把握中国人口变化的重大趋势，精选受益其中的优势行业和个股，在控制风险并保持基金资产良好的流动性的前提下，力争实现基金资产的长期稳定增值。
投资策略	本基金充分发挥基金管理人的研究优势，将严谨、规范化的选股方法与积极主动的投资风格相结合，在分析和判断未来人口趋势的重大转变对国民消费倾向、国家收入分配政策、产业升级和区域发展方向等战略决策的重要影响以及其中所蕴涵的行业投资机会的基础上，挖掘受益其中的优势行业，精选个股，以谋求超额收益。
业绩比较基准	75%×沪深 300 指数收益率+25%×中证综合债券指数收益率
风险收益特征	本基金是一只混合型基金，其风险和预期收益高于债券型基金和货币市场基金，低于股票型基金。属于承担较高风险、预期收益较高的证券投资基金品种。

### 2.3 基金管理人和基金托管人

项目		基金管理人	基金托管人
名称		交银施罗德基金管理有限公司	中国工商银行股份有限公司
信息披露负责	姓名	王晚婷	郭明
	联系电话	(021) 61055050	010-66105799

人	电子邮箱	xxpl@jysld.com, disclosure@jysld.com	custody@icbc.com.cn
客户服务电话		400-700-5000, 021-61055000	95588
传真		(021) 61055054	010-66105798
注册地址		中国（上海）自由贸易试验区银城中路 188 号交通银行大楼二层（裙）	北京市西城区复兴门内大街 55 号
办公地址		上海市浦东新区世纪大道 8 号国金中心 二期 21-22 楼	北京市西城区复兴门内大街 55 号
邮政编码		200120	100140
法定代表人		阮红	陈四清

## 2.4 信息披露方式

本基金选定的信息披露报纸名称	《中国证券报》
登载基金年度报告正文的管理人互联网网址	www.fund001.com
基金年度报告备置地点	基金管理人的办公场所

## 2.5 其他相关资料

项目	名称	办公地址
会计师事务所	普华永道中天会计师事务所 (特殊普通合伙)	中国上海市黄浦区湖滨路 202 号领展企业广 场 2 座普华永道中心 11 楼
注册登记机构	中国证券登记结算有限责任 公司	北京市西城区太平桥大街 17 号

## § 3 主要财务指标、基金净值表现及利润分配情况

### 3.1 主要会计数据和财务指标

金额单位：人民币元

3.1.1 期间 数据 和指 标	2021 年	2021 年 8 月 30 日(基金合同生 效日)-2021 年 12 月 31 日	2020 年		2019 年	
			交 银 趋 势 混 合 C	交 银 趋 势 混 合 A	交 银 趋 势 混 合 A	交 银 趋 势 混 合 C
本期 已实	1,887,744,798.28	18,909,058.31	269,949,482.19	-	50,020,892.45	-

现收益						
本期利润	2,929,211,466.60	18,168,298.11	267,917,426.89	-	118,523,709.51	-
加权平均基金份额本期利润	2.4487	0.6708	0.5587	-	0.5436	-
本期加权平均净值利润率	62.06%	14.62%	22.72%	-	37.45%	-
本期基金份额净值增长率	81.45%	10.91%	61.53%	-	46.16%	-
3.1.2 期末数据和指标	2021 年末		2020 年末		2019 年末	
期末可供分配利润	5,138,770,897.51	206,593,379.54	1,015,695,102.18	-	131,552,184.90	-
期末可供分配基金份额利润	2.8279	2.8194	1.5660	-	0.6560	-
期末基金资产净值	8,819,960,234.58	355,032,781.79	1,734,903,809.23	-	332,088,145.25	-
期末基金份额净值	4.8537	4.8451	2.6750	-	1.6560	-

3.1.3 累计 期末 指标	2021 年末		2020 年末		2019 年末	
基金 份额 累计 净值 增长 率	604.99%	10.91%	288.54%	-	140.53%	-

注：1、上述基金业绩指标不包括持有人认购或交易基金的各项费用，计入费用后的实际收益水平要低于所列数字；

2、本期已实现收益指基金本期利息收入、投资收益、其他收入（不含公允价值变动收益）扣除相关费用后的余额，本期利润为本期已实现收益加上本期公允价值变动收益。

### 3.2 基金净值表现

#### 3.2.1 基金份额净值增长率及其与同期业绩比较基准收益率的比较

交银趋势混合 A

阶段	份额净值增长率①	份额净值增长率标准差②	业绩比较基准收益率③	业绩比较基准收益率标准差④	①-③	②-④
过去三个月	14.93%	1.05%	1.49%	0.59%	13.44%	0.46%
过去六个月	42.88%	1.28%	-3.28%	0.77%	46.16%	0.51%
过去一年	81.45%	1.21%	-2.39%	0.88%	83.84%	0.33%
过去三年	328.39%	1.38%	51.38%	0.96%	277.01%	0.42%
过去五年	306.17%	1.35%	44.62%	0.90%	261.55%	0.45%
自基金合同生效起 至今	604.99%	1.49%	62.02%	1.06%	542.97%	0.43%

交银趋势混合 C



阶段	份额净值增长率①	份额净值增长率标准差②	业绩比较基准收益率③	业绩比较基准收益率标准差④	①-③	②-④
过去三个月	14.77%	1.05%	1.49%	0.59%	13.28%	0.46%
自基金合同生效起至今	10.91%	1.23%	2.16%	0.61%	8.75%	0.62%

注：1、本基金的业绩比较基准自 2015 年 10 月 1 日起，由“75%×沪深 300 指数收益率+25%×中信标普全债指数收益率”变更为“75%×沪深 300 指数收益率+25%×中证综合债券指数收益率”，3.2.2 和 3.2.3 同。详情见本基金管理人于 2015 年 9 月 28 日发布的《交银施罗德基金管理有限公司关于旗下部分基金业绩比较基准变更并修改基金合同相关内容的公告》。

2、本基金的业绩比较基准每日进行再平衡过程。

3、交银趋势混合 C 上述“自基金合同生效起至今”实际为“自基金份额类别首次确认起至今”，下同。

### 3.2.2 自基金合同生效以来基金份额累计净值增长率变动及其与同期业绩比较基准收益率变动的比较

交银趋势混合A累计净值增长率与同期业绩比较基准收益率的历史走势对比图

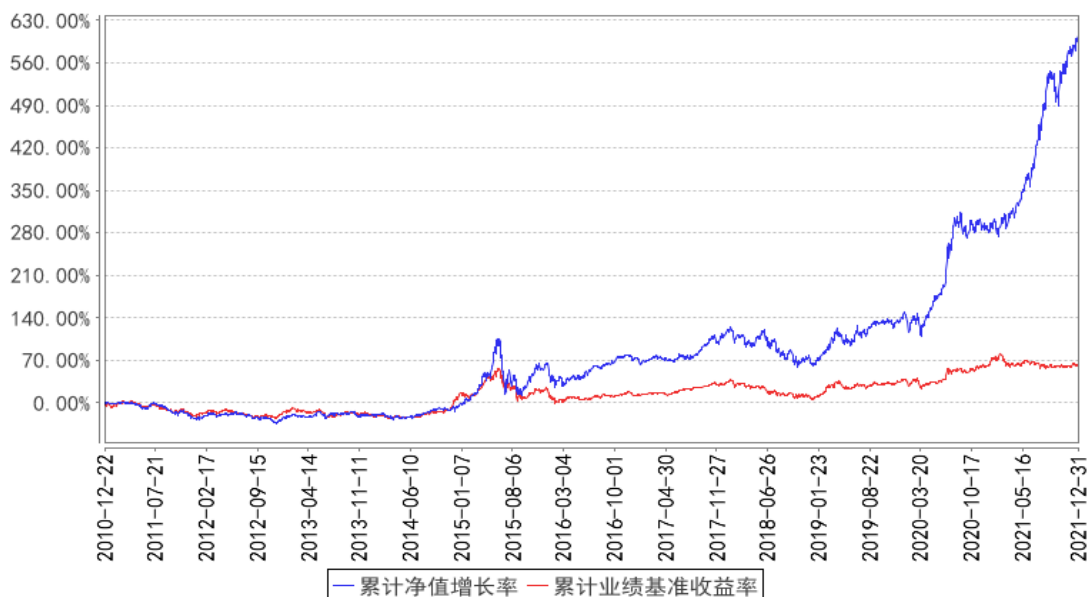

交银趋势混合C累计净值增长率与同期业绩比较基准收益率的历史走势对比图

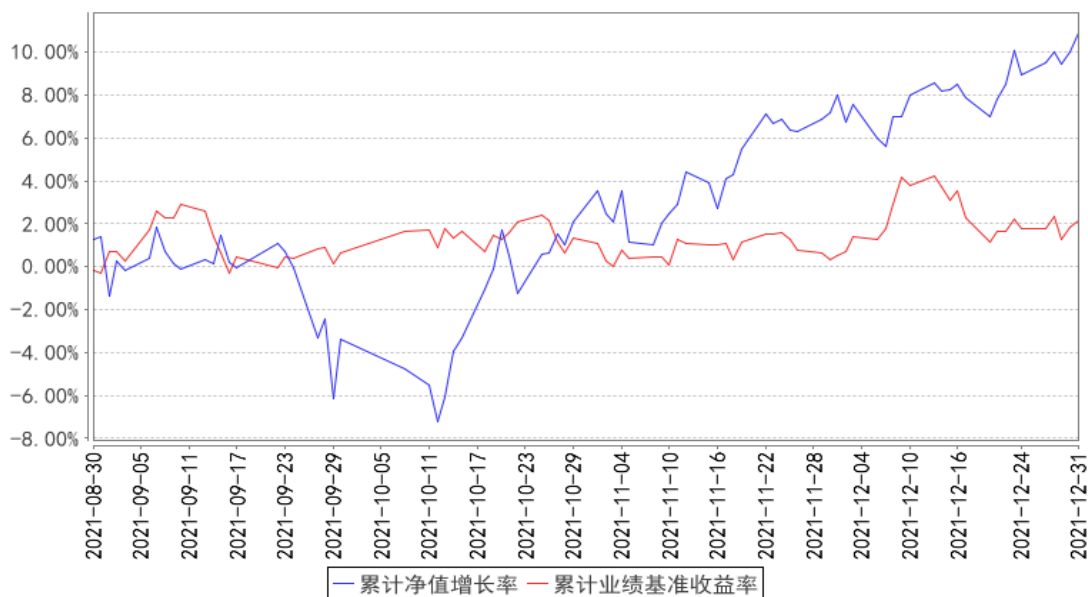

注：1、本基金建仓期为自基金合同生效日起的 6 个月。截至建仓期结束，本基金各项资产配置比例符合基金合同及招募说明书有关投资比例的约定。

2、本基金自 2021 年 8 月 27 日起，开始销售 C 类份额，投资者提交的申购申请于 2021 年 8 月 30 日被确认并将有效份额登记在册。

### 3.2.3 过去五年基金每年净值增长率及其与同期业绩比较基准收益率的比较

交银趋势混合A基金每年净值增长率与同期业绩比较基准收益率的对比图

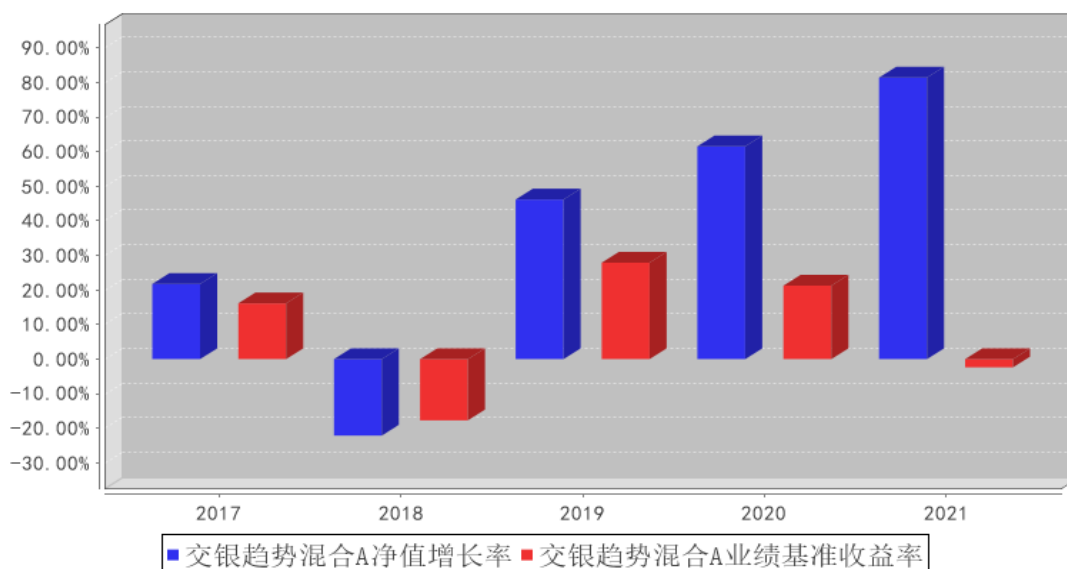

交银趋势混合C基金每年净值增长率与同期业绩比较基准收益率的对比图

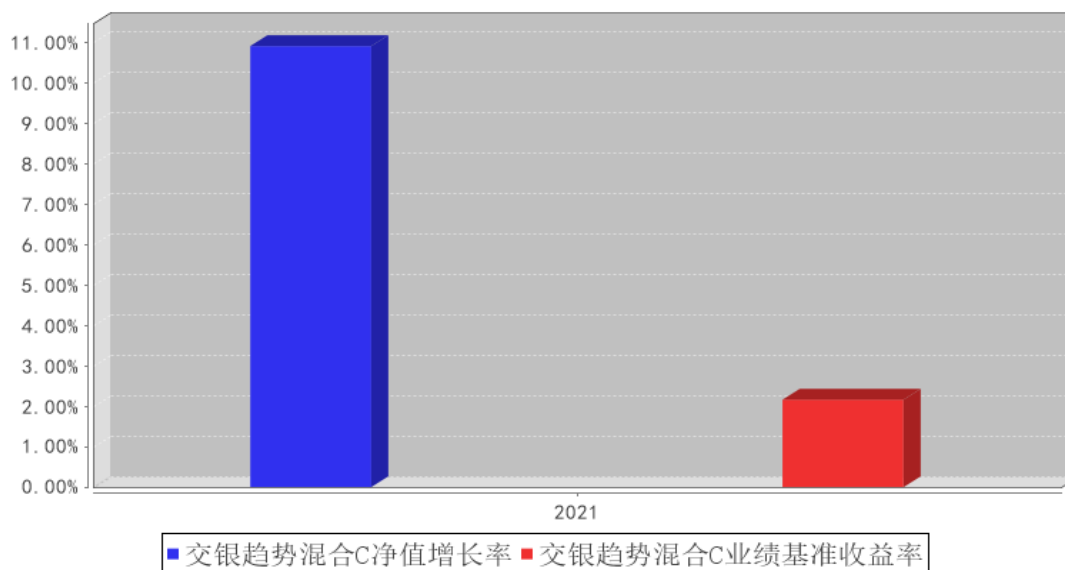

### 3.3 其他指标

无。

### 3.4 过去三年基金的利润分配情况

无。

## § 4 管理人报告

### 4.1 基金管理人及基金经理情况

#### 4.1.1 基金管理人及其管理基金的经验

交银施罗德基金管理有限公司是经中国证监会证监基金字[2005]128 号文批准，由交通银行股份有限公司、施罗德投资管理有限公司、中国国际海运集装箱（集团）股份有限公司共同发起设立。公司成立于 2005 年 8 月 4 日，注册地在中国上海，注册资本为 2 亿元人民币。其中，交通银行股份有限公司持有 65% 的股份，施罗德投资管理有限公司持有 30% 的股份，中国国际海运集装箱（集团）股份有限公司持有 5% 的股份。公司并下设交银施罗德资产管理（香港）有限公司和交银施罗德资产管理有限公司。

截至报告期末，公司管理了包括货币型、债券型、混合型和股票型在内的 108 只基金，其中股票型涵盖普通指数型、交易型开放式（ETF）、QDII 等不同类型基金。

#### 4.1.2 基金经理（或基金经理小组）及基金经理助理简介

姓名	职务	任本基金的基金经理（助理）期限	证券从业年限	说明

		任职日期	离任日期		
杨金	交银趋势混合、交银启诚混合的基金经理	2020年5月6日	-	7年	杨金金先生。复旦大学金融学硕士、华东理工大学材料工程学士。历任长江证券研究部高级分析师，华泰柏瑞基金公司研究员。2017年加入交银施罗德基金管理有限公司，历任行业分析师。

注：1、本表所列基金经理（助理）任职日期和离职日期均以基金合同生效日或公司作出决定并公告（如适用）之日为准；

2、本表所列基金经理（助理）证券从业年限中的“证券从业”的含义遵从中国证券业协会《证券业从业人员资格管理办法》的相关规定；

3、基金经理（或基金经理小组）期后变动（如有）敬请关注基金管理人发布的相关公告。

#### 4.1.3 期末兼任私募资产管理计划投资经理的基金经理同时管理的产品情况

无。

#### 4.2 管理人对报告期内本基金运作合规守信情况的说明

在报告期内，本基金管理人严格遵循了《中华人民共和国证券投资基金法》、基金合同和其他相关法律法规的规定，并本着诚实信用、勤勉尽责的原则管理和运用基金资产，基金整体运作符合有关法律法规和基金合同的规定，为基金持有人谋求最大利益。

#### 4.3 管理人对报告期内公平交易情况的专项说明

##### 4.3.1 公平交易制度和控制方法

本公司制定了严格的投资控制制度和公平交易监控制度来保证旗下所管理的所有资产组合投资运作的公平。旗下所管理的所有资产组合，包括证券投资基金和特定客户资产管理专户均严格遵循制度进行公平交易。制度中包含的主要控制方法如下：

(1) 公司建立资源共享的投资研究信息平台，所有研究成果对所有投资组合公平开放，确保各投资组合在获得研究支持和实施投资决策方面享有公平的机会。

(2) 公司将投资管理职能和交易执行职能相隔离，实行集中交易制度，建立了合理且可操作的公平交易分配机制，确保各投资组合享有公平的交易执行机会。对于交易所公开竞价交易，遵循“时间优先、价格优先、比例分配”的原则，全部通过交易系统进行比例分配；对于非集中竞价交易、以公司名义进行的场外交易，遵循“价格优先、比例分配”的原则按事前独立确定的投资方案对交易结果进行分配。

(3) 公司建立了清晰的授权制度，明确各层级投资决策主体的职责和权限划分，组合投

资经理充分发挥专业判断能力,不受他人干预,在授权范围内独立行使投资决策权,维护公平的投资管理环境,维护所管理投资组合的合法利益,保证各投资组合交易决策的客观性和独立性,防范不公平及异常交易的发生。

(4) 公司建立统一的投资对象备选库和交易对手备选库,制定明确的备选库建立、维护程序。在全公司适用股票、债券备选库的基础上,根据不同投资组合的投资目标、投资风格、投资范围和关联交易限制等,按需要建立不同投资组合的投资对象风格库和交易对手备选库,组合经理在此基础上根据投资授权构建投资组合。

(5) 公司中央交易室和风险管理部进行日常投资交易行为监控,风险管理部负责对各投资组合公平交易进行事后分析,于每季度和每年度分别对公司管理的不同投资组合的整体收益率差异、分投资类别的收益率差异以及不同时间窗口同向交易的交易价差进行分析,通过分析评估和信息披露来加强对公平交易过程和结果的监督。

#### 4.3.2 公平交易制度的执行情况

本公司制定了严格的投资控制制度和公平交易监控制度来保证旗下基金运作的公平,旗下所管理的所有资产组合,包括证券投资基金和私募资产管理计划均严格遵循制度进行公平交易。

公司建立资源共享的投资研究信息平台,确保各投资组合在获得投资信息、投资建议和实施投资决策方面享有公平的机会。公司在交易执行环节实行集中交易制度,建立公平的交易分配制度。对于交易所公开竞价交易,遵循“价格优先、时间优先”的原则,全部通过交易系统进行比例分配;对于非集中竞价交易、以公司名义进行的场外交易,遵循公平交易分配原则对交易结果进行分配。

公司中央交易室和风险管理部进行日常投资交易行为监控,风险管理部负责对各账户公平交易进行事后分析,于每季度和每年度分别对公司管理的不同投资组合的整体收益率差异、分投资类别的收益率差异以及不同时间窗口同向交易的交易价差进行分析,通过分析评估和信息披露来加强对公平交易过程和结果的监督。

报告期内本公司严格执行公平交易制度,公平对待旗下各投资组合,未发现任何违反公平交易的行为。

#### 4.3.3 异常交易行为的专项说明

本基金于本报告期内不存在异常交易行为。本报告期内,本公司管理的所有投资组合参与的交易所公开竞价同日反向交易成交较少的单边交易量没有超过该证券当日总成交量 5% 的情形,本基金与本公司管理的其他投资组合在不同时间窗下(如日内、3 日内、5 日内)同向交易的交易价差未出现异常。

## 4.4 管理人对报告期内基金的投资策略和业绩表现的说明

### 4.4.1 报告期内基金投资策略和运作分析

年底又到了熟悉的市场风格切换及行情波动剧烈的时候，市场风格以及新的一年主线成了市场和投资者们最关心的话题，我们回溯过去，以此来探究一下未来。

2020 年贯穿全年行情的是核心资产行情，其中包括两类：1) 几乎所有行业的大市值龙头公司，甚至不论行业属性是消费、制造还是周期行业；2) 景气行业的龙头，包括新能源、军工以及半导体。这两类资产带动了整个大市值公司的估值持续抬升行情，而小市值公司不仅基本面陷入无人问津，估值也跌到了历史极低分位水平。而市场主流舆论是：未来中国资本市场属于最大的数百家公司。这是 2020 年底 2021 年初面临的市场环境。

而从 2021 年最终演绎的结果来看，春节前延续 2020 年主线行情的“主升浪”，而在春节后迎来暴跌调整，包括行业龙头、“新半军”板块等主线资产都陷入了剧烈回调，而与此同时代表中小盘指数的国证 2000 却维持震荡。而再往后，核心资产内部出现了分化，纯粹拔估值的各行业龙头们陷入了低迷，而景气持续高企，高增长消化了估值的赛道板块则在调整后持续新高。同时，估值达到历史极低水平的中小市值板块则迎来丰收，2021 年国证 2000 指数涨幅达到 29%。2021 年的主线从 2020 年的大市值来到了 2021 年的景气赛道以及中小盘成长。

2021 年年初市场判断和最后全年走势的背离，是市场短期狂热和中长期价值修正机制的常态反应。同样的事情在历史上演绎了无数次，即短期股价由市场情绪决定，中长期股价由业绩以及对对应估值匹配度决定，好的低估值会迟早会涨起来，贵的好股票也会跌下去，并且随着市场的成熟和机构投资者占比的提升，修正的速度会越来越快。

2021 年全年，市场呈现大幅分化走势，全年来看，国证 2000、中证 500、沪深 300、上证 50 涨跌幅分别为 29.19%，15.58%，-5.20%及-10.06%，大小盘的分化与 2020 年走势完全相反。同时结构中也明显分化，景气赛道如新能源车、光伏以及军工等则引领全年行情。

报告期内，我们维持中性仓位，配置上，我们对于景气赛道依赖度较低，更多将配置力度集中在市场关注度较低的细分行业龙头，报告期内业绩表现超过业绩比较基准。

### 4.4.2 报告期内基金的业绩表现

本基金（各类）份额净值及业绩表现请见“3.1 主要会计数据和财务指标”及“3.2.1 基金份额净值增长率及其与同期业绩比较基准收益率的比较”部分披露。

## 4.5 管理人对宏观经济、证券市场及行业走势的简要展望

2021 年底 2022 年初，我们面临的市场各板块业绩和估值匹配情况如下：传统的白马大盘股即使经过一年的调整，整体来看也不能说估值回到合理水平。赛道板块经过两年的上涨估值已然

高企，且反映了对未来非常乐观的需求预期，且其中诸多环节的供应即将迎来过剩。中小盘经过一年的上涨，当下基本面较好个股的价值发现或已基本结束，整体估值水平从 2021 年初的极度低估回到了合理水平。

如何看待 2022 年的投资主线，首先发展和变化才是绝对的，正如 2020 年的风格是“所有行业大市值龙头”，2021 年是“高景气赛道+小盘股价值发现”。而结合当前各板块的业绩和估值匹配情况，我们可以进行下一个判断：如果说 2020-2021 年的风格切换是“忘记市值大小，关注成长本身”的话，那么 2021-2022 年的风格切换的主线大概率是“抛弃赛道属性，回归个股成长”，即不论赛道景气红利还是经济及行业下行压力，Beta 的影响已经充分反映在绝大部分个股股价预期里面了，接下来能走出来的是所有板块中，包括白马龙头，景气赛道及中小盘等里面的阿尔法个股，赛道标签投资将进一步演变成个股投资，行情的板块效应会越来越弱。再总结一下就是，2020 年是“大就是好”，2021 年是景气下的“鸡犬升天”，2022 年极有可能是“个股为王”。

尤其是经过 2022 年初的巨幅调整后，正如 2021 年初的调整和 2015-2016 年、2018 年的调整，每次市场调整都是再均衡和清算的过程，旧日的造富神话跌落神坛，而真金在浴火中重生。回顾历史，没有常胜不衰的行业，正如 2009-2010 年的周期行业、2013-2015 年的移动互联网与传媒、2016-2020 年的医药消费以及 2020-2021 年的“新半军”，所有的行业景气都是潮起潮落，而过去十年真正从小长大并保持卓越的企业往往并不是出现在这些某个时期的景气赛道中，行业景气既是财富也是陷阱。根据我们对市场和企业的观察来看，“没有永远成长的行业，只有持续进化的企业和个股”。

在此判断下，我们认为本基金的主要机会来自三个方向：

1、新的拐点成长股机会：2021 年我们发现了大量的低估值成长股，但经过 2021 年上涨后显而易见的低估机会将愈发难得。在 2022 年，新成长股机会的来源预计更多的来自于拐点型的机会，包括公司拐点及行业拐点。我们在 2021 年的研究过程中，发现了很多细分行业的企业，他们在做正确的事情并愿意为未来付出足够的努力并建立起自己的优势。在经过长时期的沉淀之后未来会迎来收获期，但是判断事物未来要发生的变化，远比辨认已经发生的变化要更难。从逻辑以及个人经验来看，进一步完善投研框架是 2022 年的主要工作，这类拐点型的机会或将是组合收益率的主要来源。

2、黑马变白马的成长股机会：2021 年随着业绩兑现和价值发现，相当部分中小盘个股的估值已从低估回到合理，成为当年的黑马成长股。而 2022 年如果业绩能持续兑现，那么成长股的逻辑将得到强化，有望成长为新的中大市值白马股，从而估值得到进一步提升，我们就可以赚到 2022 年业绩持续增长+估值从合理到溢价的钱。所有的成长股都会经历这样一个过程，所谓“一年黑马，

两年白马，三年核心资产”，然后再经历一个轮回，历史总是惊人的相似。相对第一类资产而言，他们的确定性会更强。而第二类资产的持续伴随，也是我们组合的重要组成部分及收益来源。

3、传统板块的轮动。包括消费、周期、黄金原油、地产、景气赛道，以及一些阶段性的细分板块机会，在位置、估值及边际变化催化下，或多或少都会在中短期得到市场的认可，出于对市场的敬畏以及相对收益的考虑，我们会酌情小仓位配置，降低组合波动性以及提升组合的流动性。

#### 4.6 管理人内部有关本基金的监察稽核工作情况

2021 年度，根据《证券投资基金法》等法律法规及有关要求，本基金管理人诚实守信、勤勉尽责，依法履行基金管理人职责，落实风险控制，强化合规管理职能，确保基金管理业务运作的安全、规范，保护基金投资人的合法权益。

本报告期内，本基金管理人为了确保公司业务的规范运作，主要做了以下工作：

（一）继续深化全面风险管理，提高风险控制有效性。

公司风险管理部门持续加大信用风险事前防范力度，加强对信用风险的监控，信用风险提示进一步前移；继续加强流动性风险管理，坚持开展定期及不定期压力测试工作机制；定期排查风险控制阈值，提高公司旗下组合风险控制精准度；不断优化业务操作流程，通过丰富管理工具加强操作风险管理；继续加强各项潜在风险排查，落实防范措施和跟踪机制，不断提升公司风险管理水平。

（二）全面开展内部监督检查，强化公司内部控制。

公司审计部门坚持以法律法规和公司各项制度为依据，按照监管机构的要求对基金运作和公司经营所涉及的各个环节实施严格的稽核监督。通过对投资研究、市场销售、运营、信息技术等业务条线内部控制关键点开展定期和不定期检查，有效促进公司内部控制制度规范、执行有效，内控管理水平不断提升。

（三）持续夯实公司合规管理体系，合规文化建设取得新实效。

公司法律合规部门持续夯实合规管理体系，体系内三道防线各司其职、形成合力，公司合规文化建设取得新实效；全年重点推动新法规跟踪落实及联动公司制度体系化建设工作，以持续抓好制度建设及执行助推公司合规管理常态长效发展。

（四）强化培训教育及重点领域合规提示，牢固树立全员风险合规防范意识。

公司牢固树立全员风险合规防范意识。公司围绕行业热点、重点、难点问题，组织开展了多场培训教育工作，加强重点领域合规提示，加深了员工对新法律法规的理解及强化其风险合规意识，抓牢抓实员工合规底线教育，加强案防管理，强化员工行为合规管控，提高了员工内部控制、风险管理的技能和水平，公司内部控制和风险管理基础得到进一步的夯实和优化。



#### 4.7 管理人对报告期内基金估值程序等事项的说明

本基金管理人制定了健全、有效的估值政策和程序，经公司管理层批准后实行，并成立了估值委员会，估值委员会成员由研究部、基金运营部、风险管理部等人员和固定收益人员及基金经理组成。

公司严格按照新会计准则、证监会相关规定和基金合同关于估值的约定进行估值，保证基金估值的公平、合理，保持估值政策和程序的一贯性。估值委员会的研究部成员按投资品种的不同性质，研究并参考市场普遍认同的做法，建议合理的估值模型，进行测算和认证，认可后交各估值委员会成员从基金会计、风险、合规等方面审批，一致同意后，报公司投资总监、总经理审批。

估值委员会会定期对估值政策和程序进行评价，在发生了影响估值政策和程序的有效性及应用性的情况后，及时召开临时会议进行研究，及时修订估值方法，以保证其持续适用。估值委员会成员均具备相应的专业资格及工作经验。基金经理作为估值委员会成员，对本基金持仓证券的交易情况、信息披露情况保持应有的职业敏感，向估值委员会提供估值参考信息，参与估值政策讨论。本基金管理人参与估值流程各方之间不存在任何重大利益冲突，截止报告期末未有与任何外部估值定价服务机构签约。

#### 4.8 管理人对报告期内基金利润分配情况的说明

根据相关法律法规和基金合同的规定，本基金对本报告期应分配的可供分配利润进行了收益分配，具体情况参见 7.4.8.2 资产负债表日后事项。

#### 4.9 管理人对会计师事务所出具非标准审计报告所涉相关事项的说明

无。

#### 4.10 报告期内管理人对本基金持有人数或基金资产净值预警情形的说明

本基金本报告期内无需预警说明。

### § 5 托管人报告

#### 5.1 报告期内本基金托管人遵规守信情况声明

本报告期内，本基金托管人在对本基金的托管过程中，严格遵守《证券投资基金法》及其他法律法规和基金合同的有关规定，不存在任何损害基金份额持有人利益的行为，完全尽职尽责地履行了基金托管人应尽的义务。

#### 5.2 托管人对报告期内本基金投资运作遵规守信、净值计算、利润分配等情况的说明

本报告期内，本基金的管理人——交银施罗德基金管理有限公司在本基金的投资运作、基金资产净值计算、基金份额申购赎回价格计算、基金费用开支等问题上，不存在任何损害基金份额

持有人利益的行为，在各重要方面的运作严格按照基金合同的规定进行。

### 5.3 托管人对本年度报告中财务信息等内容的真实、准确和完整发表意见

本托管人依法对交银施罗德基金管理有限公司编制和披露的本基金 2021 年年度报告中财务指标、净值表现、利润分配情况、财务会计报告、投资组合报告等内容进行了核查，以上内容真实、准确和完整。

## § 6 审计报告

### 6.1 审计报告基本信息

财务报表是否经过审计	是
审计意见类型	标准无保留意见
审计报告编号	普华永道中天审字(2022)第 21693 号

### 6.2 审计报告的基本内容

审计报告标题	审计报告
审计报告收件人	交银施罗德趋势优先混合型证券投资基金全体基金份额持有人
审计意见	<p>(一)我们审计的内容</p> <p>我们审计了交银施罗德趋势优先混合型证券投资基金(以下简称“交银趋势混合基金”)的财务报表,包括 2021 年 12 月 31 日的资产负债表,2021 年度的利润表和所有者权益(基金净值)变动表以及财务报表附注。</p> <p>(二)我们的意见</p> <p>我们认为,后附的财务报表在所有重大方面按照企业会计准则和在财务报表附注中所列示的中国证券监督管理委员会(以下简称“中国证监会”)、中国证券投资基金业协会(以下简称“中国基金业协会”)发布的有关规定及允许的基金行业实务操作编制,公允反映了交银趋势混合基金 2021 年 12 月 31 日的财务状况以及 2021 年度的经营成果和基金净值变动情况。</p>
形成审计意见的基础	<p>我们按照中国注册会计师审计准则的规定执行了审计工作。审计报告的“注册会计师对财务报表审计的责任”部分进一步阐述了我们在这些准则下的责任。我们相信,我们获取的审计证据是充分、适当的,为发表审计意见提供了基础。</p> <p>按照中国注册会计师职业道德守则,我们独立于交银趋势混合基金,并履行了职业道德方面的其他责任。</p>
强调事项	-
其他事项	-
其他信息	-
管理层和治理层对财务报表的责任	交银趋势混合基金的基金管理人交银施罗德基金管理有限公司(以下简称“基金管理人”)管理层负责按照企业会计准

	<p>则和中国证监会、中国基金业协会发布的有关规定及允许的基金行业实务操作编制财务报表，使其实现公允反映，并设计、执行和维护必要的内部控制，以使财务报表不存在由于舞弊或错误导致的重大错报。</p> <p>在编制财务报表时，基金管理人管理层负责评估交银趋势混合基金的持续经营能力，披露与持续经营相关的事项(如适用)，并运用持续经营假设，除非基金管理人管理层计划清算交银趋势混合基金、终止运营或别无其他现实的选择。基金管理人治理层负责监督交银趋势混合基金的财务报告过程。</p>
注册会计师对财务报表审计的责任	<p>我们的目标是对财务报表整体是否不存在由于舞弊或错误导致的重大错报获取合理保证，并出具包含审计意见的审计报告。合理保证是高水平的保证，但并不能保证按照审计准则执行的审计在某一重大错报存在时总能发现。错报可能由于舞弊或错误导致，如果合理预期错报单独或汇总起来可能影响财务报表使用者依据财务报表作出的经济决策，则通常认为错报是重大的。</p> <p>在按照审计准则执行审计工作的过程中，我们运用职业判断，并保持职业怀疑。同时，我们也执行以下工作：</p> <p>(一) 识别和评估由于舞弊或错误导致的财务报表重大错报风险；设计和实施审计程序以应对这些风险，并获取充分、适当的审计证据，作为发表审计意见的基础。由于舞弊可能涉及串通、伪造、故意遗漏、虚假陈述或凌驾于内部控制之上，未能发现由于舞弊导致的重大错报的风险高于未能发现由于错误导致的重大错报的风险。</p> <p>(二) 了解与审计相关的内部控制，以设计恰当的审计程序，但目的并非对内部控制的有效性发表意见。</p> <p>(三) 评价基金管理人管理层选用会计政策的恰当性和作出会计估计及相关披露的合理性。</p> <p>(四) 对基金管理人管理层使用持续经营假设的恰当性得出结论。同时，根据获取的审计证据，就可能导致对交银趋势混合基金持续经营能力产生重大疑虑的事项或情况是否存在重大不确定性得出结论。如果我们得出结论认为存在重大不确定性，审计准则要求我们在审计报告中提请报表使用者注意财务报表中的相关披露；如果披露不充分，我们应当发表非无保留意见。我们的结论基于截至审计报告日可获得的信息。然而，未来的事项或情况可能导致交银趋势混合基金不能持续经营。</p> <p>(五) 评价财务报表的总体列报(包括披露)、结构和内容，并评价财务报表是否公允反映相关交易和事项。</p> <p>我们与基金管理人治理层就计划的审计范围、时间安排和重大审计发现等事项进行沟通，包括沟通我们在审计中识别出的值得关注的内部控制缺陷。</p>

会计师事务所的名称	普华永道中天会计师事务所(特殊普通合伙)	
注册会计师的姓名	童咏静	金诗涛
会计师事务所的地址	中国上海市黄浦区湖滨路 202 号领展企业广场 2 座普华永道中心 11 楼	
审计报告日期	2022 年 3 月 25 日	

## § 7 年度财务报表

### 7.1 资产负债表

会计主体：交银施罗德趋势优先混合型证券投资基金

报告截止日：2021 年 12 月 31 日

单位：人民币元

资产	附注号	本期末 2021 年 12 月 31 日	上年度末 2020 年 12 月 31 日
<b>资产：</b>			
银行存款	7.4.7.1	1,617,468,790.09	268,857,271.97
结算备付金		8,473,792.30	6,001,253.17
存出保证金		1,793,872.14	1,016,465.32
交易性金融资产	7.4.7.2	7,423,570,626.62	1,473,968,551.04
其中：股票投资		6,970,833,693.27	1,473,968,551.04
基金投资		-	-
债券投资		452,736,933.35	-
资产支持证券投资		-	-
贵金属投资		-	-
衍生金融资产	7.4.7.3	-	-
买入返售金融资产	7.4.7.4	-	-
应收证券清算款		-	19,999,993.05
应收利息	7.4.7.5	5,371,571.97	44,459.00
应收股利		-	-
应收申购款		151,328,661.85	652,919.25
递延所得税资产		-	-
其他资产	7.4.7.6	-	-
资产总计		9,208,007,314.97	1,770,540,912.80
<b>负债和所有者权益</b>	<b>附注号</b>	<b>本期末 2021 年 12 月 31 日</b>	<b>上年度末 2020 年 12 月 31 日</b>
<b>负债：</b>			
短期借款		-	-
交易性金融负债		-	-
衍生金融负债	7.4.7.3	-	-
卖出回购金融资产款		-	-
应付证券清算款		23,100.22	-
应付赎回款		10,686,163.62	28,845,986.54
应付管理人报酬		10,824,387.94	2,468,074.50

应付托管费		1,804,064.68	411,345.75
应付销售服务费		118,201.66	-
应付交易费用	7.4.7.7	9,287,620.20	3,577,435.74
应交税费		32,018.05	32,000.00
应付利息		-	-
应付利润		-	-
递延所得税负债		-	-
其他负债	7.4.7.8	238,742.23	302,261.04
负债合计		33,014,298.60	35,637,103.57
<b>所有者权益：</b>			
实收基金	7.4.7.9	1,890,424,072.48	648,509,061.31
未分配利润	7.4.7.10	7,284,568,943.89	1,086,394,747.92
所有者权益合计		9,174,993,016.37	1,734,903,809.23
负债和所有者权益总计		9,208,007,314.97	1,770,540,912.80

注：报告截止日 2021 年 12 月 31 日，基金份额总额 1,890,424,072.48 份，其中交银趋势混合 A 基金份额总额 1,817,147,972.07 份，基金份额净值 4.8537 元。交银趋势混合 C 基金份额总额 73,276,100.41 份，基金份额净值 4.8451 元。

## 7.2 利润表

会计主体：交银施罗德趋势优先混合型证券投资基金

本报告期：2021 年 1 月 1 日至 2021 年 12 月 31 日

单位：人民币元

项目	附注号	本期	上年度可比期间
		2021 年 1 月 1 日至 2021 年 12 月 31 日	2020 年 1 月 1 日至 2020 年 12 月 31 日
一、收入		3,075,050,714.11	305,624,473.04
1. 利息收入		8,143,310.60	906,787.42
其中：存款利息收入	7.4.7.11	2,857,547.66	906,787.42
债券利息收入		5,206,171.45	-
资产支持证券利息收入		-	-
买入返售金融资产收入		79,591.49	-
证券出借利息收入		-	-
其他利息收入		-	-
2. 投资收益（损失以“-”填列）		2,021,021,825.62	304,963,287.46
其中：股票投资收益	7.4.7.12	1,994,503,040.32	299,336,904.69
基金投资收益	-	-	-
债券投资收益	7.4.7.13	2,557,713.88	-
资产支持证券投资	7.4.7.13.5	-	-
收益			

贵金属投资收益	7.4.7.14	-	-
衍生工具收益	7.4.7.15	-	-
股利收益	7.4.7.16	23,961,071.42	5,626,382.77
3. 公允价值变动收益（损失以“-”号填列）	7.4.7.17	1,040,725,908.12	-2,032,055.30
4. 汇兑收益（损失以“-”号填列）		-	-
5. 其他收入（损失以“-”号填列）	7.4.7.18	5,159,669.77	1,786,453.46
减：二、费用		127,670,949.40	37,707,046.15
1. 管理人报酬	7.4.10.2.1	70,524,311.42	17,471,677.80
2. 托管费	7.4.10.2.2	11,754,051.93	2,911,946.33
3. 销售服务费	7.4.10.2.3	244,041.91	-
4. 交易费用	7.4.7.19	44,916,557.96	17,104,801.49
5. 利息支出		-	-
其中：卖出回购金融资产支出		-	-
6. 税金及附加		295.64	-
7. 其他费用	7.4.7.20	231,690.54	218,620.53
三、利润总额（亏损总额以“-”号填列）		2,947,379,764.71	267,917,426.89
减：所得税费用		-	-
四、净利润（净亏损以“-”号填列）		2,947,379,764.71	267,917,426.89

### 7.3 所有者权益（基金净值）变动表

会计主体：交银施罗德趋势优先混合型证券投资基金

本报告期：2021 年 1 月 1 日至 2021 年 12 月 31 日

单位：人民币元

项目	本期 2021 年 1 月 1 日至 2021 年 12 月 31 日		
	实收基金	未分配利润	所有者权益合计
一、期初所有者权益（基金净值）	648,509,061.31	1,086,394,747.92	1,734,903,809.23
二、本期经营活动产生的基金净值变动数（本期利润）	-	2,947,379,764.71	2,947,379,764.71
三、本期基金份额交易产生的基金净值变动数	1,241,915,011.17	3,250,794,431.26	4,492,709,442.43

(净值减少以“-”号填列)			
其中: 1. 基金申购款	2,340,963,319.35	6,179,504,883.46	8,520,468,202.81
2. 基金赎回款	-1,099,048,308.18	-2,928,710,452.20	-4,027,758,760.38
四、本期向基金份额持有人分配利润产生的基金净值变动(净值减少以“-”号填列)	-	-	-
五、期末所有者权益(基金净值)	1,890,424,072.48	7,284,568,943.89	9,174,993,016.37
项目	上年度可比期间 2020年1月1日至2020年12月31日		
	实收基金	未分配利润	所有者权益合计
一、期初所有者权益(基金净值)	200,535,960.35	131,552,184.90	332,088,145.25
二、本期经营活动产生的基金净值变动数(本期利润)	-	267,917,426.89	267,917,426.89
三、本期基金份额交易产生的基金净值变动数(净值减少以“-”号填列)	447,973,100.96	686,925,136.13	1,134,898,237.09
其中: 1. 基金申购款	996,129,267.62	1,480,111,776.72	2,476,241,044.34
2. 基金赎回款	-548,156,166.66	-793,186,640.59	-1,341,342,807.25
四、本期向基金份额持有人分配利润产生的基金净值变动(净值减少以“-”号填列)	-	-	-
五、期末所有者权益(基金净值)	648,509,061.31	1,086,394,747.92	1,734,903,809.23

报表附注为财务报表的组成部分。

本报告 7.1 至 7.4 财务报表由下列负责人签署：

<u>谢卫</u>	<u>谢卫</u>	<u>单江</u>
基金管理人负责人	主管会计工作负责人	会计机构负责人

## 7.4 报表附注

### 7.4.1 基金基本情况

交银施罗德趋势优先混合型证券投资基金(原名为交银施罗德趋势优先股票证券投资基金,以下简称“本基金”)经中国证券监督管理委员会(以下简称“中国证监会”)证监许可[2010]第 1477 号《关于核准交银施罗德趋势优先股票证券投资基金募集的批复》核准,由交银施罗德基金管理有限公司依照《中华人民共和国证券投资基金法》和《交银施罗德趋势优先股票证券投资基金基金合同》负责公开募集。本基金为契约型开放式,存续期限不定,首次设立募集不包括认购资金利息共募集人民币 2,658,553,177.07 元,业经普华永道中天会计师事务所有限公司普华永道中天验字(2010)第 406 号验资报告予以验证。经向中国证监会备案,《交银施罗德趋势优先股票证券投资基金基金合同》于 2010 年 12 月 22 日正式生效,基金合同生效日的基金份额总额为 2,659,781,045.37 份基金份额,其中认购资金利息折合 1,227,868.30 份基金份额。本基金的基金管理人为交银施罗德基金管理有限公司,基金托管人为中国工商银行股份有限公司。

根据 2014 年中国证监会令第 104 号《公开募集证券投资基金运作管理办法》及基金管理人于 2015 年 8 月 5 日发布的《交银施罗德基金管理有限公司关于旗下部分基金变更基金类别及修改基金名称并相应修改基金合同和托管协议的公告》,交银施罗德趋势优先股票证券投资基金自 2015 年 8 月 8 日起更名为交银施罗德趋势优先混合型证券投资基金。

根据《交银施罗德基金管理有限公司关于交银施罗德趋势优先混合型证券投资基金增加 C 类基金份额、增加侧袋机制、调整基金份额净值计算小数点后保留位数并修改基金合同和托管协议的公告》,本基金自 2021 年 8 月 27 日起增加收取销售服务费的 C 类份额,并对本基金的基金合同、托管协议作相应修改。在本基金增加收取销售服务费的 C 类份额后,原有的基金份额全部自动划归为本基金 A 类份额。对投资者申购时收取申购费用,赎回时收取赎回费用,且不从本类别基金资产中计提销售服务费的基金份额,称为 A 类基金份额;对投资者申购时不收取申购费用,但在赎回时收取赎回费用,且从本类别基金资产中计提销售服务费的基金份额,称为 C 类基金份额。本基金增加 C 类基金份额后,将分别设置对应的基金代码并分别计算基金份额净值。投资人可自由选择申购某一类别的基金份额,但各类别基金份额之间不能相互转换。

根据《中华人民共和国证券投资基金法》和《交银施罗德趋势优先混合型证券投资基金基金



合同》的有关规定，本基金的投资范围为具有良好流动性的金融工具，包括国内依法发行上市的股票（含存托凭证）、债券、货币市场工具、权证、资产支持证券和法律法规或中国证监会允许基金投资的其他金融工具。本基金的投资组合比例为：股票资产（含存托凭证）占基金资产的 60%-95%；债券、货币市场工具、现金、权证、资产支持证券以及法律法规或中国证监会允许基金投资的其他证券品种占基金资产的 5%-40%，其中基金持有的权证不超过基金资产净值的 3%，基金保留的现金以及投资于到期日在一年以内的政府债券的比例合计不低于基金资产净值的 5%，其中现金不包括结算备付金、存出保证金和应收申购款等。。自基金合同生效日至 2015 年 9 月 30 日，本基金的业绩比较基准为：75%×沪深 300 指数收益率+25%×中信标普全债指数收益率。根据本基金的基金管理人于 2015 年 9 月 28 日发布的《交银施罗德基金管理有限公司关于旗下部分基金业绩比较基准变更并修改基金合同相关内容的公告》，自 2015 年 10 月 1 日起，本基金的业绩比较基准变更为：75%×沪深 300 指数收益率+25%×中证综合债券指数收益率。

本财务报表由本基金的基金管理人交银施罗德基金管理有限公司于 2022 年 3 月 25 日批准报出。

#### 7.4.2 会计报表的编制基础

本基金的财务报表按照财政部于 2006 年 2 月 15 日及以后期间颁布的《企业会计准则—基本准则》、各项具体会计准则及相关规定(以下合称“企业会计准则”)、中国证监会颁布的《证券投资基金信息披露 XBRL 模板第 3 号<年度报告和中期报告>》、中国证券投资基金业协会(以下简称“中国基金业协会”)颁布的《证券投资基金会计核算业务指引》、《交银施罗德趋势优先混合型证券投资基金基金合同》和在财务报表附注 7.4.4 所列示的中国证监会、中国基金业协会发布的相关规定及允许的基金行业实务操作编制。

本财务报表以持续经营为基础编制。

#### 7.4.3 遵循企业会计准则及其他有关规定的声明

本基金 2021 年度财务报表符合企业会计准则的要求，真实、完整地反映了本基金 2021 年 12 月 31 日的财务状况以及 2021 年度的经营成果和基金净值变动情况等有关信息。

#### 7.4.4 重要会计政策和会计估计

##### 7.4.4.1 会计年度

本基金会计年度为公历 1 月 1 日起至 12 月 31 日止。

##### 7.4.4.2 记账本位币

本基金的记账本位币为人民币。

### 7.4.4.3 金融资产和金融负债的分类

#### (1) 金融资产的分类

金融资产于初始确认时分类为：以公允价值计量且其变动计入当期损益的金融资产、应收款项、可供出售金融资产及持有至到期投资。金融资产的分类取决于本基金对金融资产的持有意图和持有能力。本基金现无金融资产分类为可供出售金融资产及持有至到期投资。

本基金以交易目的持有的股票投资、债券投资、资产支持证券投资和衍生工具分类为以公允价值计量且其变动计入当期损益的金融资产。除衍生工具所产生的金融资产在资产负债表中以衍生金融资产列示外，以公允价值计量且其变动计入当期损益的金融资产在资产负债表中以交易性金融资产列示。

本基金持有的其他金融资产分类为应收款项，包括银行存款、买入返售金融资产和其他各类应收款项等。应收款项是指在活跃市场中没有报价、回收金额固定或可确定的非衍生金融资产。

#### (2) 金融负债的分类

金融负债于初始确认时分类为：以公允价值计量且其变动计入当期损益的金融负债及其他金融负债。本基金目前暂无金融负债分类为以公允价值计量且其变动计入当期损益的金融负债。本基金持有的其他金融负债包括卖出回购金融资产款和其他各类应付款项等。

### 7.4.4.4 金融资产和金融负债的初始确认、后续计量和终止确认

金融资产或金融负债于本基金成为金融工具合同的一方时，按公允价值在资产负债表内确认。以公允价值计量且其变动计入当期损益的金融资产，取得时发生的相关交易费用计入当期损益；对于支付的价款中包含的债券或资产支持证券起息日或上次除息日至购买日止的利息，单独确认为应收项目。应收款项和其他金融负债的相关交易费用计入初始确认金额。

对于以公允价值计量且其变动计入当期损益的金融资产，按照公允价值进行后续计量；对于应收款项和其他金融负债采用实际利率法，以摊余成本进行后续计量。

金融资产满足下列条件之一的，予以终止确认：(1) 收取该金融资产现金流量的合同权利终止；(2) 该金融资产已转移，且本基金将金融资产所有权上几乎所有的风险和报酬转移给转入方；或者(3) 该金融资产已转移，虽然本基金既没有转移也没有保留金融资产所有权上几乎所有的风险和报酬，但是放弃了对该金融资产控制。

金融资产终止确认时，其账面价值与收到的对价的差额，计入当期损益。

当金融负债的现时义务全部或部分已经解除时，终止确认该金融负债或义务已解除的部分。终止确认部分的账面价值与支付的对价之间的差额，计入当期损益。

#### 7.4.4.5 金融资产和金融负债的估值原则

本基金持有的股票投资、债券投资、资产支持证券投资和衍生工具按如下原则确定公允价值并进行估值：

(1) 存在活跃市场的金融工具按其估值日的市场交易价格确定公允价值；估值日无交易且最近交易日后未发生影响公允价值计量的重大事件的，按最近交易日的市场交易价格确定公允价值。有充足证据表明估值日或最近交易日的市场交易价格不能真实反映公允价值的，应对市场交易价格进行调整，确定公允价值。与上述投资品种相同，但具有不同特征的，应以相同资产或负债的公允价值为基础，并在估值技术中考虑不同特征因素的影响。特征是指对资产出售或使用的限制等，如果该限制是针对资产持有者的，那么在估值技术中不应将该限制作为特征考虑。此外，基金管理人不应考虑因大量持有相关资产或负债所产生的溢价或折价。

(2) 当金融工具不存在活跃市场，采用在当前情况下适用并且有足够可利用数据和其他信息支持的估值技术确定公允价值。采用估值技术时，优先使用可观察输入值，只有在无法取得相关资产或负债可观察输入值或取得不切实可行的情况下，才可以使用不可观察输入值。

(3) 如经济环境发生重大变化或证券发行人发生影响金融工具价格的重大事件，应对估值进行调整并确定公允价值。

#### 7.4.4.6 金融资产和金融负债的抵销

本基金持有的资产和承担的负债基本为金融资产和金融负债。当本基金 1) 具有抵销已确认金额的法定权利且该种法定权利现在是可执行的；且 2) 交易双方准备按净额结算时，金融资产与金融负债按抵销后的净额在资产负债表中列示。

#### 7.4.4.7 实收基金

实收基金为对外发行基金份额所募集的总金额在扣除损益平准金分摊部分后的余额。由于申购和赎回引起的实收基金变动分别于基金申购确认日及基金赎回确认日认列。上述申购和赎回分别包括基金转换所引起的转入基金的实收基金增加和转出基金的实收基金减少。

#### 7.4.4.8 损益平准金

损益平准金包括已实现平准金和未实现平准金。已实现平准金指在申购或赎回基金份额时，申购或赎回款项中包含的按累计未分配的已实现损益占基金净值比例计算的金额。未实现平准金指在申购或赎回基金份额时，申购或赎回款项中包含的按累计未实现损益占基金净值比例计算的金额。损益平准金于基金申购确认日或基金赎回确认日认列，并于期末全额转入未分配利润/(累计亏损)。

#### 7.4.4.9 收入/(损失)的确认和计量

股票投资在持有期间应取得的现金股利扣除由上市公司代扣代缴的个人所得税后的净额确认

为投资收益。债券投资在持有期间应取得的按票面利率或者发行价计算的利息扣除在适用情况下由债券发行企业代扣代缴的个人所得税及由基金管理人缴纳的增值税后的净额确认为利息收入。资产支持证券在持有期间收到的款项，根据资产支持证券的预计收益率或票面利率区分属于资产支持证券投资本金部分和投资收益部分，将本金部分冲减资产支持证券投资成本，并将投资收益部分扣除在适用情况下由基金管理人缴纳的增值税后的净额确认为利息收入。

以公允价值计量且其变动计入当期损益的金融资产在持有期间的公允价值变动确认为公允价值变动损益；于处置时，其处置价格与初始确认金额之间的差额确认为投资收益，其中包括从公允价值变动损益结转的公允价值累计变动额。

应收款项在持有期间确认的利息收入按实际利率法计算，实际利率法与直线法差异较小的则按直线法计算。

#### 7.4.4.10 费用的确认和计量

本基金的管理人报酬、托管费和销售服务费在费用涵盖期间按基金合同约定的费率和计算方法逐日确认。

其他金融负债在持有期间确认的利息支出按实际利率法计算，实际利率法与直线法差异较小的则按直线法计算。

#### 7.4.4.11 基金的收益分配政策

本基金同一类别的每一基金份额享有同等分配权。本基金收益以现金形式分配，基金份额持有人可选择现金红利或将现金红利按分红除权日的基金份额净值自动转为基金份额进行再投资。若期末未分配利润中的未实现部分为正数，包括基金经营活动产生的未实现损益以及基金份额交易产生的未实现平准金等，则期末可供分配利润的金额为期末未分配利润中的已实现部分；若期末未分配利润的未实现部分为负数，则期末可供分配利润的金额为期末未分配利润，即已实现部分相抵未实现部分后的余额。

经宣告的拟分配基金收益于分红除权日从所有者权益转出。

#### 7.4.4.12 分部报告

本基金以内部组织结构、管理要求、内部报告制度为依据确定经营分部，以经营分部为基础确定报告分部并披露分部信息。

经营分部是指本基金内同时满足下列条件的组成部分：(1) 该组成部分能够在日常活动中产生收入、发生费用；(2) 本基金的基金管理人能够定期评价该组成部分的经营成果，以决定向其配置资源、评价其业绩；(3) 本基金能够取得该组成部分的财务状况、经营成果和现金流量等有关会计信息。如果两个或多个经营分部具有相似的经济特征，并且满足一定条件的，则合并为一个经

营分部。

本基金目前以一个单一的经营分部运作，不需要披露分部信息。

#### 7.4.4.13 其他重要的会计政策和会计估计

根据本基金的估值原则和中国证监会允许的基金行业估值实务操作，本基金确定以下类别股票投资、债券投资和资产支持证券投资的公允价值时采用的估值方法及其关键假设如下：

(1) 对于证券交易所上市的股票和债券，若出现重大事项停牌或交易不活跃(包括涨跌停时的交易不活跃)等情况，本基金根据中国证监会公告[2017]13号《中国证监会关于证券投资基金估值业务的指导意见》，根据具体情况采用《关于发布中基协(AMAC)基金行业股票估值指数的通知》提供的指数收益法、市盈率法、现金流量折现法等估值技术进行估值。

(2) 对于在锁定期内的非公开发行股票、首次公开发行股票时公司股东公开发售股份、通过大宗交易取得的带限售期的股票等流通受限股票，根据中国基金业协会中基协发[2017]6号《关于发布〈证券投资基金投资流通受限股票估值指引(试行)〉的通知》之附件《证券投资基金投资流通受限股票估值指引(试行)》(以下简称“指引”)，按估值日在证券交易所上市交易的同一股票的公允价值扣除中证指数有限公司根据指引所独立提供的该流通受限股票剩余限售期对应的流动性折扣后的价值进行估值。

(3) 对于在证券交易所上市或挂牌转让的固定收益品种(可转换债券、可交换债券和私募债券除外)及在银行间同业市场交易的固定收益品种，根据中国证监会公告[2017]13号《中国证监会关于证券投资基金估值业务的指导意见》及《中国证券投资基金业协会估值核算工作小组关于2015年1季度固定收益品种的估值处理标准》采用估值技术确定公允价值。本基金持有的证券交易所上市或挂牌转让的固定收益品种(可转换债券、可交换债券和私募债券除外)，按照中证指数有限公司所独立提供的估值结果确定公允价值。本基金持有的银行间同业市场固定收益品种按照中债金融估值中心有限公司所独立提供的估值结果确定公允价值。

#### 7.4.5 会计政策和会计估计变更以及差错更正的说明

##### 7.4.5.1 会计政策变更的说明

财政部于2017年颁布了修订后的《企业会计准则第14号—收入》，本基金于2021年1月1日起执行。本基金在编制2021年度财务报表时已采用该准则，该准则的采用未对本基金财务报表产生重大影响。

##### 7.4.5.2 会计估计变更的说明

本基金本报告期未发生会计估计变更。

### 7.4.5.3 差错更正的说明

本基金在本报告期间无须说明的会计差错更正。

### 7.4.6 税项

根据财政部、国家税务总局财税[2002]128号《关于开放式证券投资基金有关税收问题的通知》、财税[2008]1号《关于企业所得税若干优惠政策的通知》、财税[2012]85号《关于实施上市公司股息红利差别化个人所得税政策有关问题的通知》、财税[2015]101号《关于上市公司股息红利差别化个人所得税政策有关问题的通知》、财税[2016]36号《关于全面推开营业税改征增值税试点的通知》、财税[2016]46号《关于进一步明确全面推开营改增试点金融业有关政策的通知》、财税[2016]70号《关于金融机构同业往来等增值税政策的补充通知》、财税[2016]140号《关于明确金融 房地产开发 教育辅助服务等增值税政策的通知》、财税[2017]2号《关于资管产品增值税政策有关问题的补充通知》、财税[2017]56号《关于资管产品增值税有关问题的通知》、财税[2017]90号《关于租入固定资产进项税额抵扣等增值税政策的通知》及其他相关财税法规和实务操作，主要税项列示如下：

(1) 资管产品运营过程中发生的增值税应税行为，以资管产品管理人为增值税纳税人。资管产品管理人运营资管产品过程中发生的增值税应税行为，暂适用简易计税方法，按照3%的征收率缴纳增值税。

对证券投资基金管理人运用基金买卖股票、债券的转让收入免征增值税，对国债、地方政府债以及金融同业往来利息收入亦免征增值税。资管产品管理人运营资管产品提供的贷款服务，以产生的利息及利息性质的收入为销售额。

(2) 对基金从证券市场中取得的收入，包括买卖股票、债券的差价收入，股票的股息、红利收入，债券的利息收入及其他收入，暂不征收企业所得税。

(3) 对基金取得的企业债券利息收入，应由发行债券的企业在向基金支付利息时代扣代缴20%的个人所得税。对基金从上市公司取得的股息红利所得，持股期限在1个月以内(含1个月)的，其股息红利所得全额计入应纳税所得额；持股期限在1个月以上至1年(含1年)的，暂减按50%计入应纳税所得额；持股期限超过1年的，暂免征收个人所得税。对基金持有的上市公司限售股，解禁后取得的股息、红利收入，按照上述规定计算纳税，持股时间自解禁日起计算；解禁前取得的股息、红利收入继续暂减按50%计入应纳税所得额。上述所得统一适用20%的税率计征个人所得税。

(4) 基金卖出股票按0.1%的税率缴纳股票交易印花税，买入股票不征收股票交易印花税。

(5) 本基金的城市维护建设税、教育费附加和地方教育附加等税费按照实际缴纳增值税额的

适用比例计算缴纳。

#### 7.4.7 重要财务报表项目的说明

##### 7.4.7.1 银行存款

单位：人民币元

项目	本期末 2021 年 12 月 31 日	上年度末 2020 年 12 月 31 日
活期存款	1,617,468,790.09	268,857,271.97
定期存款	-	-
其中：存款期限 1 个月以内	-	-
存款期限 1-3 个月	-	-
存款期限 3 个月以上	-	-
其他存款	-	-
合计	1,617,468,790.09	268,857,271.97

##### 7.4.7.2 交易性金融资产

单位：人民币元

项目	本期末 2021 年 12 月 31 日		
	成本	公允价值	公允价值变动
股票	5,899,167,271.03	6,970,833,693.27	1,071,666,422.24
贵金属投资-金交所黄金合约	-	-	-
债券	交易所市场	12,811,933.35	1,154,833.35
	银行间市场	439,925,000.00	-370,470.00
	合计	452,736,933.35	784,363.35
资产支持证券	-	-	-
基金	-	-	-
其他	-	-	-
合计	6,351,119,841.03	7,423,570,626.62	1,072,450,785.59
项目	上年度末 2020 年 12 月 31 日		
	成本	公允价值	公允价值变动
股票	1,442,243,673.57	1,473,968,551.04	31,724,877.47
贵金属投资-金交所黄金合约	-	-	-
债券	交易所市场	-	-
	银行间市场	-	-
	合计	-	-
资产支持证券	-	-	-
基金	-	-	-
其他	-	-	-
合计	1,442,243,673.57	1,473,968,551.04	31,724,877.47

### 7.4.7.3 衍生金融资产/负债

无。

### 7.4.7.4 买入返售金融资产

#### 7.4.7.4.1 各项买入返售金融资产期末余额

无。

#### 7.4.7.4.2 期末买断式逆回购交易中取得的债券

无。

### 7.4.7.5 应收利息

单位：人民币元

项目	本期末 2021 年 12 月 31 日	上年度末 2020 年 12 月 31 日
应收活期存款利息	150,353.03	40,981.77
应收定期存款利息	-	-
应收其他存款利息	-	-
应收结算备付金利息	4,194.63	2,970.66
应收债券利息	5,214,697.98	-
应收资产支持证券利息	-	-
应收买入返售证券利息	-	-
应收申购款利息	1,438.30	3.32
应收黄金合约拆借孳息	-	-
应收出借证券利息	-	-
其他	888.03	503.25
合计	5,371,571.97	44,459.00

### 7.4.7.6 其他资产

无。

### 7.4.7.7 应付交易费用

单位：人民币元

项目	本期末 2021 年 12 月 31 日	上年度末 2020 年 12 月 31 日
交易所市场应付交易费用	9,286,400.24	3,577,435.74
银行间市场应付交易费用	1,219.96	-
合计	9,287,620.20	3,577,435.74



## 7.4.7.8 其他负债

单位：人民币元

项目	本期末 2021 年 12 月 31 日	上年度末 2020 年 12 月 31 日
应付券商交易单元保证金	-	-
应付赎回费	39,442.23	99,051.46
应付证券出借违约金	-	-
预提审计费	70,000.00	60,000.00
预提信息披露费	120,000.00	120,000.00
预提账户维护费	9,300.00	9,300.00
应付后端申购费	-	10,222.29
应付转出费	-	3,687.29
合计	238,742.23	302,261.04

## 7.4.7.9 实收基金

金额单位：人民币元

## 交银趋势混合 A

项目	本期 2021 年 1 月 1 日至 2021 年 12 月 31 日	
	基金份额 (份)	账面金额
上年度末	648,509,061.31	648,509,061.31
本期申购	2,251,732,742.57	2,251,732,742.57
本期赎回 (以“-”号填列)	-1,083,093,831.81	-1,083,093,831.81
-基金拆分/份额折算前	-	-
基金拆分/份额折算调整	-	-
本期申购	-	-
本期赎回 (以“-”号填列)	-	-
本期末	1,817,147,972.07	1,817,147,972.07

## 交银趋势混合 C

项目	本期 2021 年 8 月 30 日 (基金合同生效日) 至 2021 年 12 月 31 日	
	基金份额 (份)	账面金额
上年度末	-	-
本期申购	89,230,576.78	89,230,576.78
本期赎回 (以“-”号填列)	-15,954,476.37	-15,954,476.37
-基金拆分/份额折算前	-	-
基金拆分/份额折算调整	-	-
本期申购	-	-
本期赎回 (以“-”号填列)	-	-
本期末	73,276,100.41	73,276,100.41

注：1、如果本报告期间发生红利再投、转换入业务，则总申购份额中包含该业务；2、如果本报告期间发生转换出业务，则总赎回份额中包含该业务。

## 7.4.7.10 未分配利润

单位：人民币元

## 交银趋势混合 A

项目	已实现部分	未实现部分	未分配利润合计
上年度末	1,015,695,102.18	70,699,645.74	1,086,394,747.92
本期利润	1,887,744,798.28	1,041,466,668.32	2,929,211,466.60
本期基金份额交易产生的变动数	2,235,330,997.05	751,875,050.94	2,987,206,047.99
其中：基金申购款	4,426,240,993.92	1,433,914,622.70	5,860,155,616.62
基金赎回款	-2,190,909,996.87	-682,039,571.76	-2,872,949,568.63
本期已分配利润	-	-	-
本期末	5,138,770,897.51	1,864,041,365.00	7,002,812,262.51

## 交银趋势混合 C

项目	已实现部分	未实现部分	未分配利润合计
上年度末	-	-	-
本期利润	18,909,058.31	-740,760.20	18,168,298.11
本期基金份额交易产生的变动数	187,684,321.23	75,904,062.04	263,588,383.27
其中：基金申购款	227,595,782.55	91,753,484.29	319,349,266.84
基金赎回款	-39,911,461.32	-15,849,422.25	-55,760,883.57
本期已分配利润	-	-	-
本期末	206,593,379.54	75,163,301.84	281,756,681.38

## 7.4.7.11 存款利息收入

单位：人民币元

项目	本期 2021年1月1日至2021年12月31日	上年度可比期间 2020年1月1日至2020年12月31日
活期存款利息收入	2,605,683.01	809,732.80
定期存款利息收入	-	-
其他存款利息收入	-	-
结算备付金利息收入	182,223.19	68,206.48
其他	69,641.46	28,848.14
合计	2,857,547.66	906,787.42

## 7.4.7.12 股票投资收益

## 7.4.7.12.1 股票投资收益项目构成

单位：人民币元

项目	本期 2021年1月1日至2021年12月31日	上年度可比期间 2020年1月1日至2020年12月31日
股票投资收益——买卖股票差价收入	1,994,503,040.32	299,336,904.69

股票投资收益——赎回 差价收入	-	-
股票投资收益——申购 差价收入	-	-
股票投资收益——证券 出借差价收入	-	-
合计	1,994,503,040.32	299,336,904.69

#### 7.4.7.12.2 股票投资收益——买卖股票差价收入

单位：人民币元

项目	本期 2021年1月1日至2021年12月 31日	上年度可比期间 2020年1月1日至2020年12 月31日
卖出股票成交总额	13,940,231,487.93	5,304,971,579.65
减：卖出股票成本 总额	11,945,728,447.61	5,005,634,674.96
买卖股票差价收入	1,994,503,040.32	299,336,904.69

#### 7.4.7.12.3 股票投资收益——证券出借差价收入

无。

#### 7.4.7.13 债券投资收益

##### 7.4.7.13.1 债券投资收益项目构成

单位：人民币元

项目	本期 2021年1月1日至2021年12月31 日	上年度可比期间 2020年1月1日至2020年12月31 日
债券投资收益——买卖 债券(、债转股及债券到 期兑付)差价收入	2,557,713.88	-
债券投资收益——赎回 差价收入	-	-
债券投资收益——申购 差价收入	-	-
合计	2,557,713.88	-

## 7.4.7.13.2 债券投资收益——买卖债券差价收入

单位：人民币元

项目	本期 2021年1月1日至2021年12月31 日	上年度可比期间 2020年1月1日至2020年12月 31日
卖出债券（、债转股及债券到期兑付）成交总额	97,209,644.21	-
减：卖出债券（、债转股及债券到期兑付）成本总额	92,695,281.67	-
减：应收利息总额	1,956,648.66	-
买卖债券差价收入	2,557,713.88	-

## 7.4.7.13.3 债券投资收益——赎回差价收入

无。

## 7.4.7.13.4 债券投资收益——申购差价收入

无。

## 7.4.7.13.5 资产支持证券投资收益

无。

## 7.4.7.14 贵金属投资收益

## 7.4.7.14.1 贵金属投资收益项目构成

无。

## 7.4.7.14.2 贵金属投资收益——买卖贵金属差价收入

无。

## 7.4.7.14.3 贵金属投资收益——赎回差价收入

无。

## 7.4.7.14.4 贵金属投资收益——申购差价收入

无。

#### 7.4.7.15 衍生工具收益

##### 7.4.7.15.1 衍生工具收益——买卖权证差价收入

无。

##### 7.4.7.15.2 衍生工具收益——其他投资收益

无。

#### 7.4.7.16 股利收益

单位：人民币元

项目	本期	上年度可比期间
	2021年1月1日至2021年12月31日	2020年1月1日至2020年12月31日
股票投资产生的股利收益	23,961,071.42	5,626,382.77
其中：证券出借权益补偿收入	-	-
基金投资产生的股利收益	-	-
合计	23,961,071.42	5,626,382.77

#### 7.4.7.17 公允价值变动收益

单位：人民币元

项目名称	本期	上年度可比期间
	2021年1月1日至2021年12月31日	2020年1月1日至2020年12月31日
1. 交易性金融资产	1,040,725,908.12	-2,032,055.30
股票投资	1,039,941,544.77	-2,032,055.30
债券投资	784,363.35	-
资产支持证券投资	-	-
基金投资	-	-
贵金属投资	-	-
其他	-	-
2. 衍生工具	-	-
权证投资	-	-
3. 其他	-	-
减：应税金融商品公允价值变动产生的预估增值税	-	-
合计	1,040,725,908.12	-2,032,055.30

#### 7.4.7.18 其他收入

单位：人民币元

项目	本期	上年度可比期间
----	----	---------

	2021 年 1 月 1 日至 2021 年 12 月 31 日	2020 年 1 月 1 日至 2020 年 12 月 31 日
基金赎回费收入	4,838,809.67	1,641,927.65
基金转换费收入	320,860.10	144,525.81
合计	5,159,669.77	1,786,453.46

注：1、本基金的赎回费率按持有期间递减，不低于赎回费总额的 25% 归入基金资产；

2、本基金的转换费由申购补差费和转出基金的赎回费两部分构成，其中转出基金的不低于赎回费的 25% 归入转出基金的基金资产。

#### 7.4.7.19 交易费用

单位：人民币元

项目	本期	上年度可比期间
	2021 年 1 月 1 日至 2021 年 12 月 31 日	2020 年 1 月 1 日至 2020 年 12 月 31 日
交易所市场交易费用	44,914,082.96	17,104,801.49
银行间市场交易费用	2,475.00	-
合计	44,916,557.96	17,104,801.49

#### 7.4.7.20 其他费用

单位：人民币元

项目	本期	上年度可比期间
	2021 年 1 月 1 日至 2021 年 12 月 31 日	2020 年 1 月 1 日至 2020 年 12 月 31 日
审计费用	70,000.00	60,000.00
信息披露费	120,000.00	120,000.00
证券出借违约金	-	-
银行费用	4,420.93	1,420.53
债券账户费用	37,200.00	37,200.00
存托服务费	69.61	-
合计	231,690.54	218,620.53

#### 7.4.8 或有事项、资产负债表日后事项的说明

##### 7.4.8.1 或有事项

无。

##### 7.4.8.2 资产负债表日后事项

根据相关法律法规和基金合同要求，本基金本报告期内未进行利润分配。本基金的基金管理人于 2022 年 1 月 12 日宣告对 2022 年度基金利润实施的第 1 次分红，向截至 2022 年 1 月 14 日止在本基金注册登记人中国证券登记结算有限公司登记在册的 A/B 类基金份额持有人按每 10 份基金份额派发红利 2.83 元，C 类基金份额持有人按每 10 份基金份额派发红利 2.83 元。

#### 7.4.9 关联方关系

关联方名称	与本基金的关系
-------	---------

交银施罗德基金管理有限公司(“交银施罗德基金公司”)	基金管理人、基金销售机构
中国工商银行股份有限公司(“工商银行”)	基金托管人、基金销售机构
交通银行股份有限公司(“交通银行”)	基金管理人的股东、基金销售机构
施罗德投资管理有限公司	基金管理人的股东
中国国际海运集装箱(集团)股份有限公司	基金管理人的股东
交银施罗德资产管理有限公司	基金管理人的子公司
上海直源投资管理有限公司	受基金管理人控制的公司

注：下述关联交易均在正常业务范围内按一般商业条款订立。

#### 7.4.10 本报告期及上年度可比期间的关联方交易

##### 7.4.10.1 通过关联方交易单元进行的交易

###### 7.4.10.1.1 股票交易

无。

###### 7.4.10.1.2 债券交易

无。

###### 7.4.10.1.3 债券回购交易

无。

###### 7.4.10.1.4 权证交易

无。

###### 7.4.10.1.5 应支付关联方的佣金

无。

##### 7.4.10.2 关联方报酬

###### 7.4.10.2.1 基金管理费

单位：人民币元

项目	本期 2021年1月1日至2021年 12月31日	上年度可比期间 2020年1月1日至2020 年12月31日

当期发生的基金应支付的管理费	70,524,311.42	17,471,677.80
其中：支付销售机构的客户维护费	14,624,167.12	4,346,657.65

注：支付基金管理人的管理人报酬按前一日基金资产净值 1.50% 的年费率计提，逐日累计至每月月底，按月支付。其计算公式为：

$$\text{日管理人报酬} = \text{前一日基金资产净值} \times 1.50\% \div \text{当年天数}。$$

#### 7.4.10.2.2 基金托管费

单位：人民币元

项目	本期	上年度可比期间
	2021 年 1 月 1 日至 2021 年 12 月 31 日	2020 年 1 月 1 日至 2020 年 12 月 31 日
当期发生的基金应支付的托管费	11,754,051.93	2,911,946.33

注：支付基金托管人的托管费按前一日基金资产净值 0.25% 的年费率计提，逐日累计至每月月底，按月支付。其计算公式为：

$$\text{日托管费} = \text{前一日基金资产净值} \times 0.25\% \div \text{当年天数}。$$

#### 7.4.10.2.3 销售服务费

单位：人民币元

获得销售服务费的各关联方名称	本期		
	2021 年 1 月 1 日至 2021 年 12 月 31 日		
	当期发生的基金应支付的销售服务费		
	交银趋势混合 A	交银趋势混合 C	合计
交通银行	-	6,277.38	6,277.38
交银施罗德基金公司	-	3,200.95	3,200.95
中国工商银行	-	-	-
合计	-	9,478.33	9,478.33
获得销售服务费的各关联方名称	上年度可比期间		
	2020 年 1 月 1 日至 2020 年 12 月 31 日		
	当期发生的基金应支付的销售服务费		
	交银趋势混合 A	交银趋势混合 C	合计
-	-	-	-
合计	-	-	-

注：支付基金销售机构的基金销售服务费按前一日 C 类基金份额对应的基金资产净值 0.60% 的年



费率计提，逐日累计至每月月底，按月支付给基金管理人，再由基金管理人计算并支付给各基金销售机构。其计算公式为：

日基金销售服务费 = 前一日 C 类基金份额对应的资产净值 × 0.60% ÷ 当年天数。

#### 7.4.10.3 与关联方进行银行间同业市场的债券(含回购)交易

无。

#### 7.4.10.4 报告期内转融通证券出借业务发生重大关联交易事项的说明

##### 7.4.10.4.1 与关联方通过约定申报方式进行的适用固定期限费率的证券出借业务的情况

无。

##### 7.4.10.4.2 与关联方通过约定申报方式进行的适用市场化期限费率的证券出借业务的情况

无。

#### 7.4.10.5 各关联方投资本基金的情况

##### 7.4.10.5.1 报告期内基金管理人运用自有资金投资本基金的情况

无。

##### 7.4.10.5.2 报告期末除基金管理人之外的其他关联方投资本基金的情况

无。

#### 7.4.10.6 由关联方保管的银行存款余额及当期产生的利息收入

单位：人民币元

关联方名称	本期 2021年1月1日至2021年12月31日		上年度可比期间 2020年1月1日至2020年12月31日	
	期末余额	当期利息收入	期末余额	当期利息收入
工商银行_活期存款	1,617,468,790.09	2,605,683.01	268,857,271.97	809,732.80

注：本基金的银行存款由基金托管人保管，存款利率参考银行同业利率及银行存款利率确定。

7.4.10.7 本基金在承销期内参与关联方承销证券的情况

无。

7.4.10.8 其他关联交易事项的说明

无。

7.4.11 利润分配情况

无。

7.4.12 期末(2021年12月31日)本基金持有的流通受限证券

7.4.12.1 因认购新发/增发证券而于期末持有的流通受限证券

金额单位：人民币元

7.4.12.1.1 受限证券类别：股票										
证券代码	证券名称	成功认购日	可流通日	流通受限类型	认购价格	期末估值单价	数量 (单位：股)	期末成本总额	期末估值总额	备注
001234	泰慕士	2021年12月31日	2022年1月11日	新股未上市	16.53	16.53	333	5,504.49	5,504.49	-
300774	倍杰特	2021年7月26日	2022年02月16日	限售股	4.57	21.08	444	2,029.08	9,359.52	-
301017	漱玉平民	2021年6月23日	2022年1月5日	限售股	8.86	23.80	555	4,917.30	13,209.00	-
301021	英诺激光	2021年6月28日	2022年1月6日	限售股	9.46	41.43	290	2,743.40	12,014.70	-
301025	读客文化	2021年7月6日	2022年01月24日	限售股	1.55	20.88	403	624.65	8,414.64	-
301026	浩通科技	2021年7月8日	2022年1月17日	限售股	18.03	62.73	203	3,660.09	12,734.19	-

301027	华蓝集团	2021年7月8日	2022年01月19日	限售股	11.45	16.65	286	3,274.70	4,761.90	-
301028	东亚机械	2021年7月12日	2022年1月20日	限售股	5.31	13.50	733	3,892.23	9,895.50	-
301032	新柴股份	2021年7月15日	2022年1月24日	限售股	4.97	12.51	513	2,549.61	6,417.63	-
301033	迈普医学	2021年7月15日	2022年1月26日	限售股	15.14	59.97	108	1,635.12	6,476.76	-
301035	润丰股份	2021年7月21日	2022年1月28日	限售股	22.04	56.28	644	14,193.76	36,244.32	-
301036	双乐股份	2021年7月21日	2022年02月16日	限售股	23.38	29.93	205	4,792.90	6,135.65	-
301037	保立佳	2021年7月21日	2022年2月7日	限售股	14.82	24.26	193	2,860.26	4,682.18	-
301038	深水规院	2021年7月22日	2022年2月7日	限售股	6.68	20.23	266	1,776.88	5,381.18	-
301046	能辉科技	2021年8月10日	2022年2月17日	限售股	8.34	48.99	290	2,418.60	14,207.10	-
301048	金鹰重工	2021年8月11日	2022年02月28日	限售股	4.13	12.96	843	3,481.59	10,925.28	-
301050	雷电微力	2021年8月17日	2022年2月24日	限售股	60.64	234.74	233	14,129.12	54,694.42	-

301052	果麦文化	2021年8月23日	2022年02月28日	限售股	8.11	33.64	252	2,043.72	8,477.28	-
301053	远信工业	2021年8月25日	2022年3月1日	限售股	11.87	28.78	155	1,839.85	4,460.90	-
301055	张小泉	2021年8月26日	2022年3月7日	限售股	6.90	21.78	355	2,449.50	7,731.90	-
301063	海锅股份	2021年9月9日	2022年3月24日	限售股	17.40	36.11	153	2,662.20	5,524.83	-
301069	凯盛新材	2021年9月16日	2022年3月28日	限售股	5.17	44.21	539	2,786.63	23,829.19	-
301083	百胜智能	2021年10月13日	2022年4月21日	限售股	9.08	14.21	416	3,777.28	5,911.36	-
301089	拓新药业	2021年10月20日	2022年4月27日	限售股	19.11	67.93	220	4,204.20	14,944.60	-
301091	深城交	2021年10月20日	2022年4月29日	限售股	36.50	31.31	524	19,126.00	16,406.44	-
301096	百诚医药	2021年12月13日	2022年6月20日	限售股	79.60	78.53	272	21,651.20	21,360.16	-
301100	风光股份	2021年12月10日	2022年6月17日	限售股	27.81	31.14	599	16,658.19	18,652.86	-
301111	粤万年青	2021年11月30日	2022年6月7日	限售股	10.48	36.68	379	3,971.92	13,901.72	-

301118	恒光股份	2021年11月9日	2022年5月18日	限售股	22.70	49.02	315	7,150.50	15,441.30	-
301133	金钟股份	2021年11月19日	2022年5月26日	限售股	14.33	26.95	286	4,098.38	7,707.70	-
301149	隆华新材	2021年11月3日	2022年5月10日	限售股	10.07	16.76	1,214	12,224.98	20,346.64	-
301168	通灵股份	2021年12月2日	2022年6月10日	限售股	39.08	52.13	329	12,857.32	17,150.77	-
301177	迪阿股份	2021年12月8日	2022年6月15日	限售股	116.88	116.08	792	92,568.96	91,935.36	-
301179	泽宇智能	2021年12月1日	2022年6月8日	限售股	43.99	50.77	295	12,977.05	14,977.15	-
301188	力诺特玻	2021年11月4日	2022年5月11日	限售股	13.00	20.48	647	8,411.00	13,250.56	-
301189	奥尼电子	2021年12月21日	2022年6月28日	限售股	66.18	56.62	435	28,788.30	24,629.70	-
301193	家联科技	2021年12月2日	2022年6月9日	限售股	30.73	29.14	297	9,126.81	8,654.58	-
688071	华依科技	2021年7月21日	2022年2月7日	限售股	13.73	62.31	1,101	15,116.73	68,603.31	-
688105	诺唯赞	2021年11月5日	2022年5月16日	限售股	55.00	93.29	6,180	339,900.00	576,532.20	-

688176	亚虹医药	2021年12月29日	2022年7月7日	限售股	22.98	22.98	37,990	873,010.20	873,010.20	-
688210	统联精密	2021年12月20日	2022年6月27日	限售股	42.76	39.53	2,218	94,841.68	87,677.54	-
688272	富吉瑞	2021年10月8日	2022年4月18日	限售股	22.56	39.09	1,263	28,493.28	49,370.67	-
688768	容知日新	2021年7月16日	2022年1月26日	限售股	18.23	108.54	907	16,534.61	98,445.78	-
688787	海天瑞声	2021年8月5日	2022年2月14日	限售股	36.94	87.35	817	30,179.98	71,364.95	-

## 7.4.12.1.2 受限证券类别：债券

证券代码	证券名称	成功认购日	可流通日	流通受限类型	认购价格	期末估值单价	数量（单位：张）	期末成本总额	期末估值总额	备注
113638	台21转债	2021年12月30日	2022年1月21日	老股东配债	100.00	100.00	97,090	9,709,000.00	9,709,000.00	-

注：1、基金可使用以基金名义开设的股票账户，选择网上或者网下一种方式进行新股申购。其中基金参与网下申购获得的新股或作为战略投资者参与配售获得的新股，在新股上市后的约定期限内不能自由转让；基金参与网上申购获配的新股，从新股获配日至新股上市日之间不能自由转让。

2、本基金可作为特定投资者，认购首次公开发行股票时公司股东公开发售股份，所认购的股份自发行结束之日起 12 个月内不得转让。

3、本基金可作为特定投资者，参与上市公司公开或非公开发行股份认购。本基金可作为特定投资者所认购的非公开发行股份，自发行结束之日起 6 个月内不得转让。

4、本基金获配的科创板股票如经抽签方式确定需要锁定的，锁定期为自发行人股票上市之日起 6 个月。本基金通过询价转让受让的股份，在受让后 6 个月内不得转让。

5、本基金可以通过网下发行获配的创业板股票。发行人和主承销商可以采用摇号限售方式或

比例限售方式，安排获配的部分创业板股票设置不低于 6 个月的限售期。

#### 7.4.12.2 期末持有的暂时停牌等流通受限股票

无。

#### 7.4.12.3 期末债券正回购交易中作为抵押的债券

##### 7.4.12.3.1 银行间市场债券正回购

无。

##### 7.4.12.3.2 交易所市场债券正回购

无。

#### 7.4.12.4 期末参与转融通证券出借业务的证券

无。

### 7.4.13 金融工具风险及管理

#### 7.4.13.1 风险管理政策和组织架构

本基金是一只混合型基金，力图通过把握中国人口变化的重大趋势，精选受益其中的优势行业和个股，在控制风险并保持基金资产良好的流动性的前提下，力争实现基金资产的长期稳定增值，其风险和预期收益高于债券型基金和货币市场基金，低于股票型基金，属于承担较高风险、预期收益较高的证券投资基金品种。本基金的投资范围为具有良好流动性的金融工具，包括国内依法发行上市的股票（含存托凭证）、债券、货币市场工具、权证、资产支持证券以及法律法规或中国证监会允许基金投资的其他金融工具。本基金在日常经营活动中面临的与这些金融工具相关的风险主要包括信用风险、流动性风险及市场风险。本基金的基金管理人从事风险管理的主要目标是争取将以上风险控制在限定的范围之内，使本基金在风险和收益之间取得最佳的平衡以实现“风险和收益相匹配”的风险收益目标。

本基金的基金管理人奉行全面风险管理体系的建设，在董事会下设立合规审核及风险管理委员会，负责制定风险管理的宏观政策，审议通过风险控制的总体措施等；在管理层层面设立风险控制委员会，讨论和制定公司日常经营过程中风险防范和控制措施；在业务操作层面风险管理职责主要由风险管理部负责协调并与各部门合作完成运作风险管理以及进行投资风险分析与绩效评估。风险管理部对公司总经理负责。督察长独立行使督察权利，直接对董事会负责，就内部控制

制度和执行情况独立地履行检查、评价、报告、建议职能，定期和不定期地向董事会报告公司内部控制执行情况。

本基金的基金管理人建立了以合规审核及风险管理委员会为核心的，由督察长、风险控制委员会、风险管理部和相关业务部门构成的风险管理架构体系。

本基金的基金管理人对于金融工具的风险管理方法主要是通过定性分析和定量分析的方法去估测各种风险产生的可能损失。从定性分析的角度出发，判断风险损失的严重程度和出现同类风险损失的频度。而从定量分析的角度出发，根据本基金的投资目标，结合基金资产所运用金融工具特征通过特定的风险量化指标、模型，日常的量化报告，确定风险损失的限度和相应置信程度，及时可靠地对各种风险进行监督、检查和评估，并通过相应决策，将风险控制在可承受的范围。

#### 7.4.13.2 信用风险

信用风险是指基金在交易过程中因交易对手未履行合约责任，或者基金所投资证券之发行人出现违约、拒绝支付到期本息等情况，导致基金资产损失和收益变化的风险。

本基金的基金管理人在交易前对交易对手的资信状况进行了充分的评估。本基金的银行存款存放在本基金的托管人中国工商银行股份有限公司，因而与该银行存款相关的信用风险不重大。本基金在交易所进行的交易均以中国证券登记结算有限责任公司为交易对手完成证券交收和款项清算，因此违约风险可能性很小；在银行间同业市场进行交易前均对交易对手进行信用评估并对证券交割方式进行限制以控制相应的信用风险。

本基金的基金管理人建立了信用风险管理流程，通过对投资品种信用等级评估来控制证券发行人的信用风险，且通过分散化投资以分散信用风险。

于 2021 年 12 月 31 日，本基金持有除国债、央行票据和政策性金融债以外的债券占基金资产净值的比例为 0.14%（2020 年 12 月 31 日：无）。

##### 7.4.13.2.1 按短期信用评级列示的债券投资

无。

##### 7.4.13.2.2 按短期信用评级列示的资产支持证券投资

无。

##### 7.4.13.2.3 按短期信用评级列示的同业存单投资

无。



#### 7.4.13.2.4 按长期信用评级列示的债券投资

无。

#### 7.4.13.2.5 按长期信用评级列示的资产支持证券投资

无。

#### 7.4.13.2.6 按长期信用评级列示的同业存单投资

无。

### 7.4.13.3 流动性风险

流动性风险是指基金在履行与金融负债有关的义务时遇到资金短缺的风险。本基金的流动性风险一方面来自于基金份额持有人可随时要求赎回其持有的基金份额，另一方面来自于投资品种所处的交易市场不活跃而带来的变现困难或因投资集中而无法在市场出现剧烈波动的情况下以合理的价格变现。

针对兑付赎回资金的流动性风险，本基金的基金管理人每日对本基金的申购赎回情况进行严密监控并预测流动性需求，保持基金投资组合中的可用现金头寸与之相匹配。本基金的基金管理人在基金合同中设计了巨额赎回条款，约定在非常情况下赎回申请的处理方式，控制因开放申购赎回模式带来的流动性风险，有效保障基金持有人利益。

于 2021 年 12 月 31 日，本基金所承担的全部金融负债的合同约定到期日均为一个月以内且不计息，可赎回基金份额净值(所有者权益)无固定到期日且不计息，因此账面余额即为未折现的合约到期现金流量。

注：流动性受限资产、7 个工作日可变现资产的计算口径见《公开募集开放式证券投资基金流动性风险管理规定》第四十条。

#### 7.4.13.3.1 报告期内本基金组合资产的流动性风险分析

本基金的基金管理人在基金运作过程中严格按照《公开募集证券投资基金运作管理办法》及《公开募集开放式证券投资基金流动性风险管理规定》(自 2017 年 10 月 1 日起施行)等法规的要求对本基金组合资产的流动性风险进行管理，通过独立的风险管理部门对本基金的组合持仓集中度指标、流通受限的投资品种比例以及组合在短期内变现能力的综合指标等流动性指标进行持续的监测和分析。

本基金投资于一家公司发行的证券市值不超过基金资产净值的 10%，且本基金与由本基金的

基金管理人管理的其他基金共同持有一家公司发行的证券不得超过该证券的 10%。本基金与由本基金的基金管理人管理的其他开放式基金共同持有一家上市公司发行的可流通股票不得超过该上市公司可流通股票的 15%，本基金与由本基金的基金管理人管理的全部投资组合持有一家上市公司发行的可流通股票，不得超过该上市公司可流通股票的 30%(完全按照有关指数构成比例进行证券投资的开放式基金及中国证监会认定的特殊投资组合不受该比例限制)。

本基金所持部分证券在证券交易所上市，其余亦可在银行间同业市场交易，部分基金资产流通暂时受限制不能自由转让的情况参见附注 7.4.12。此外，本基金可通过卖出回购金融资产方式借入短期资金应对流动性需求，其上限一般不超过基金持有的债券投资的公允价值。本基金主动投资于流动性受限资产的市值合计不得超过基金资产净值的 15%。

本基金的基金管理人每日对基金组合资产中 7 个工作日可变现资产的可变现价值进行审慎评估与测算，确保每日确认的净赎回申请不得超过 7 个工作日可变现资产的可变现价值。

同时，本基金的基金管理人通过合理分散逆回购交易的到期日与交易对手的集中度；按照穿透原则对交易对手的财务状况、偿付能力及杠杆水平等进行必要的尽职调查与严格的准入管理，以及对不同的交易对手实施交易额度管理并进行动态调整等措施严格管理本基金从事逆回购交易的流动性风险和交易对手风险。此外，本基金的基金管理人建立了逆回购交易质押品管理制度：根据质押品的资质确定质押率水平；持续监测质押品的风险状况与价值变动以确保质押品按公允价值计算足额；并在与私募类证券资管产品及中国证监会认定的其他主体为交易对手开展逆回购交易时，可接受质押品的资质要求与基金合同约定的投资范围保持一致。

综合上述各项流动性指标的监测结果及流动性风险管理措施的实施，本基金在本报告期内流动性情况良好。

#### 7.4.13.4 市场风险

市场风险是指基金所持金融工具的公允价值或未来现金流量因所处市场各类价格因素的变动而发生波动的风险，包括利率风险、外汇风险和其他价格风险。

##### 7.4.13.4.1 利率风险

利率风险是指金融工具的公允价值或现金流量受市场利率变动而发生波动的风险。利率敏感性金融工具均面临由于市场利率上升而导致公允价值下降的风险，其中浮动利率类金融工具还面临每个付息期间结束根据市场利率重新定价时对于未来现金流影响的风险。

本基金的基金管理人定期对本基金面临的利率敏感性缺口进行监控，并通过调整投资组合的久期等方法对上述利率风险进行管理。

本基金持有及承担的大部分金融资产和金融负债不计息，因此本基金的收入及经营活动的现金流量在很大程度上独立于市场利率变化。本基金持有的利率敏感性资产主要为银行存款、结算备付金、存出保证金及债券投资等。

#### 7.4.13.4.1.1 利率风险敞口

单位：人民币元

本期末 2021年12月31日	1年以内	1-5年	5年以上	不计息	合计
<b>资产</b>					
银行存款	1,617,468,790.09	-	-	-	1,617,468,790.09
结算备付金	8,473,792.30	-	-	-	8,473,792.30
存出保证金	1,793,872.14	-	-	-	1,793,872.14
交易性金融资产	439,925,000.00	-	12,811,933.35	56,970,833,693.27	7,423,570,626.62
应收利息	-	-	-	5,371,571.97	5,371,571.97
应收申购款	63,381,299.82	-	-	87,947,362.03	151,328,661.85
资产总计	2,131,042,754.35	-	12,811,933.35	57,064,152,627.27	9,208,007,314.97
<b>负债</b>					
应付赎回款	-	-	-	10,686,163.62	10,686,163.62
应付管理人报酬	-	-	-	10,824,387.94	10,824,387.94
应付托管费	-	-	-	1,804,064.68	1,804,064.68
应付证券清算款	-	-	-	23,100.22	23,100.22
应付销售服务费	-	-	-	118,201.66	118,201.66
应付交易费用	-	-	-	9,287,620.20	9,287,620.20
应交税费	-	-	-	32,018.05	32,018.05
其他负债	-	-	-	238,742.23	238,742.23
负债总计	-	-	-	33,014,298.60	33,014,298.60
利率敏感度缺口	2,131,042,754.35	-	12,811,933.35	57,031,138,328.67	9,174,993,016.37
<b>上年度末 2020年12月31日</b>					
<b>资产</b>					
银行存款	268,857,271.97	-	-	-	268,857,271.97
结算备付金	6,001,253.17	-	-	-	6,001,253.17
存出保证金	1,016,465.32	-	-	-	1,016,465.32
交易性金融资产	-	-	-	1,473,968,551.04	1,473,968,551.04
应收证券清算款	-	-	-	19,999,993.05	19,999,993.05
应收利息	-	-	-	44,459.00	44,459.00
应收申购款	10,898.65	-	-	642,020.60	652,919.25
资产总计	275,885,889.11	-	-	1,494,655,023.69	1,770,540,912.80
<b>负债</b>					
应付赎回款	-	-	-	28,845,986.54	28,845,986.54
应付管理人报酬	-	-	-	2,468,074.50	2,468,074.50
应付托管费	-	-	-	411,345.75	411,345.75
应付交易费用	-	-	-	3,577,435.74	3,577,435.74

应交税费	-	-	-	32,000.00	32,000.00
其他负债	-	-	-	302,261.04	302,261.04
负债总计	-	-	-	35,637,103.57	35,637,103.57
利率敏感度缺口	275,885,889.11	-	-	-1,459,017,920.12	1,734,903,809.23

注：表中所示为本基金资产及负债的账面价值，并按照合约规定的利率重新定价日或到期日孰早予以分类。

#### 7.4.13.4.1.2 利率风险的敏感性分析

注：于 2021 年 12 月 31 日，本基金持有的交易性债券投资公允价值占基金资产净值的比例为 4.93% (2020 年 12 月 31 日：本基金未持有交易性债券投资)，因此市场利率的变动对于本基金资产净值无重大影响 (2020 年 12 月 31 日：同)。

#### 7.4.13.4.2 外汇风险

外汇风险是指金融工具的公允价值或未来现金流量因外汇汇率变动而发生波动的风险。本基金的所有资产及负债以人民币计价，因此无重大外汇风险。

#### 7.4.13.4.3 其他价格风险

其他价格风险是指基金所持金融工具的公允价值或未来现金流量因除市场利率和外汇汇率以外的市场价格因素变动而发生波动的风险。本基金主要投资于证券交易所上市或银行间同业市场交易的股票和债券，所面临的其他价格风险来源于单个证券发行主体自身经营情况或特殊事项的影响，也可能来源于证券市场整体波动的影响。

本基金的基金管理人在构建和管理投资组合的过程中，采用“自上而下”的策略，通过对宏观经济情况及政策的分析，结合证券市场运行情况，做出资产配置及组合构建的决定；通过对单个证券的定性分析及定量分析，选择符合基金合同约定范围的投资品种进行投资。本基金的基金管理人定期结合宏观及微观环境的变化，对投资策略、资产配置、投资组合进行修正，来主动应对可能发生的其他价格风险。

本基金通过投资组合的分散化降低其他价格风险。本基金投资组合中股票资产(含存托凭证)占基金资产的 60%-95%；债券、货币市场工具、现金、权证、资产支持证券以及法律法规或中国证监会允许基金投资的其他证券品种占基金资产的 5%-40%，其中基金持有的权证不超过基金资产净值的 3%，基金保留的现金和投资于到期日在一年以内的政府债券的比例合计不低于基金资产净值的 5%，现金不包括结算备付金、存出保证金和应收申购款等。此外，本基金的基金管理人每日对本基金所持有的证券价格实施监控，定期运用多种定量方法对基金进行风险度量，来测试本基金面临的潜在价格风险，及时可靠地对风险进行跟踪和控制。

#### 7.4.13.4.3.1 其他价格风险敞口

金额单位：人民币元

项目	本期末 2021年12月31日		上年度末 2020年12月31日	
	公允价值	占基金资产净值比例 (%)	公允价值	占基金资产净值比例 (%)
交易性金融资产—股票投资	6,970,833,693.27	75.98	1,473,968,551.04	84.96
交易性金融资产—基金投资	-	-	-	-
交易性金融资产—债券投资	12,811,933.35	0.14	-	-
交易性金融资产—贵金属投资	-	-	-	-
衍生金融资产—权证投资	-	-	-	-
其他	-	-	-	-
合计	6,983,645,626.62	76.12	1,473,968,551.04	84.96

注：债券投资为可转换债券、可交换债券投资。

#### 7.4.13.4.3.2 其他价格风险的敏感性分析

假设	除业绩比较基准(附注 7.4.1)以外的其他市场变量保持不变		
相关风险变量的变动	对资产负债表日基金资产净值的影响金额(单位：人民币元)		
	本期末(2021年12月31日)	上年度末(2020年12月31日)	
分析	1. 业绩比较基准(附注 7.4.1)上涨 5%	279,799,489.84	105,664,440.38
	2. 业绩比较基准(附注 7.4.1)下降 5%	-279,799,489.84	-105,664,440.38

#### 7.4.14 有助于理解和分析会计报表需要说明的其他事项

(1) 公允价值

(a) 金融工具公允价值计量的方法

公允价值计量结果所属的层次，由对公允价值计量整体而言具有重要意义的输入值所属的最

低层次决定：

第一层次：相同资产或负债在活跃市场上未经调整的报价。

第二层次：除第一层次输入值外相关资产或负债直接或间接可观察的输入值。

第三层次：相关资产或负债的不可观察输入值。

(b) 持续的以公允价值计量的金融工具

(i) 各层次金融工具公允价值

于 2021 年 12 月 31 日，本基金持有的以公允价值计量且其变动计入当期损益的金融资产中属于第一层次的余额为 6,971,535,268.51 元，属于第二层次的余额为 450,512,514.69 元，属于第三层次的余额为 1,522,843.42 元(2020 年 12 月 31 日：第一层次 1,467,530,220.49 元，第二层次 6,438,330.55 元，无第三层次)。

(ii) 公允价值所属层次间的重大变动

本基金以导致各层次之间转换的事项发生日为确认各层次之间转换的时点。

对于证券交易所上市的股票和债券，若出现重大事项停牌、交易不活跃(包括涨跌停时的交易不活跃)、或属于非公开发行等情况，本基金不会于停牌日至交易恢复活跃日期间、交易不活跃期间及限售期间将相关股票和债券的公允价值列入第一层次；并根据估值调整中采用的不可观察输入值对于公允价值的影响程度，确定相关股票和债券公允价值应属第二层次还是第三层次。

(iii) 第三层次公允价值余额和本期变动金额

于 2021 年 12 月 31 日，本基金持有的第三层次的交易性金融资产(均为交易所股票投资)公允价值为 1,522,843.42 元(2020 年 12 月 31 日：无)。本基金本年度购买第三层次金融工具的金量为 863,419.56 元 (2020 年度：无)，计入损益的第三层次的金融工具公允价值变动或当期投资收益的金量为 659,423.86 元(2020 年度：无)。

于 2021 年 12 月 31 日，本基金持有的第三层次的交易性金融资产(均为交易所股票投资)公允价值为 1,522,843.42 元，采用平均价格亚式期权模型估值技术，不可观察输入值为预期波动率，与公允价值之间为负相关关系(2020 年 12 月 31 日：无)。

(c) 非持续的以公允价值计量的金融工具

于 2021 年 12 月 31 日，本基金未持有非持续的以公允价值计量的金融资产(2020 年 12 月 31 日：同)。

(d) 不以公允价值计量的金融工具

不以公允价值计量的金融资产和负债主要包括应收款项和其他金融负债，其账面价值与公允价值相差很小。

(2) 根据财政部发布的《企业会计准则第 22 号—金融工具确认和计量》、《企业会计准则第 23 号—金融资产转移》、《企业会计准则第 24 号—套期会计》和《企业会计准则第 37 号—金融工具列报》(以下合称“新金融工具准则”)相关衔接规定,以及财政部、中国银行保险监督管理委员会于 2020 年 12 月 30 日发布的《关于进一步贯彻落实新金融工具相关会计准则的通知》,公募基金证券投资基金应当自 2022 年 1 月 1 日起执行新金融工具准则。截至 2021 年 12 月 31 日,本基金已完成了执行新金融工具准则对财务报表潜在影响的评估。鉴于本基金业务的性质,新金融工具准则预期不会对本基金的财务状况和经营成果产生重大影响。

本基金将自 2022 年 1 月 1 日起追溯执行相关新规定,并采用准则允许的实务简便方法,调整期初所有者权益,2021 年的比较数据将不作重述。

(3)除公允价值和执行新金融工具准则外,截至资产负债表日本基金无需要说明的其他重要事项。

## § 8 投资组合报告

### 8.1 期末基金资产组合情况

金额单位:人民币元

序号	项目	金额	占基金总资产的比例 (%)
1	权益投资	6,970,833,693.27	75.70
	其中:股票	6,970,833,693.27	75.70
2	基金投资	-	-
3	固定收益投资	452,736,933.35	4.92
	其中:债券	452,736,933.35	4.92
	资产支持证券	-	-
4	贵金属投资	-	-
5	金融衍生品投资	-	-
6	买入返售金融资产	-	-
	其中:买断式回购的买入返售金融资产	-	-
7	银行存款和结算备付金合计	1,625,942,582.39	17.66
8	其他各项资产	158,494,105.96	1.72
9	合计	9,208,007,314.97	100.00

### 8.2 报告期末按行业分类的股票投资组合

#### 8.2.1 报告期末按行业分类的境内股票投资组合

金额单位:人民币元

代码	行业类别	公允价值(元)	占基金资产净值比例 (%)
A	农、林、牧、渔业	48,499,618.60	0.53

B	采矿业	155,683,304.48	1.70
C	制造业	5,147,467,360.40	56.10
D	电力、热力、燃气及水生产和供应业	885,392,414.38	9.65
E	建筑业	34,483,029.83	0.38
F	批发和零售业	1,067,492.82	0.01
G	交通运输、仓储和邮政业	59,414,528.80	0.65
H	住宿和餐饮业	-	-
I	信息传输、软件和信息技术服务业	142,023,546.20	1.55
J	金融业	69,749.68	0.00
K	房地产业	268,037,575.02	2.92
L	租赁和商务服务业	-	-
M	科学研究和技术服务业	207,854,547.89	2.27
N	水利、环境和公共设施管理业	9,359.52	0.00
O	居民服务、修理和其他服务业	-	-
P	教育	20,784,756.06	0.23
Q	卫生和社会工作	-	-
R	文化、体育和娱乐业	46,409.59	0.00
S	综合	-	-
	合计	6,970,833,693.27	75.98

### 8.2.2 报告期末按行业分类的港股通投资股票投资组合

无。

### 8.3 期末按公允价值占基金资产净值比例大小排序的所有股票投资明细

金额单位：人民币元

序号	股票代码	股票名称	数量（股）	公允价值（元）	占基金资产净值比例（%）
1	601677	明泰铝业	6,022,418	265,528,409.62	2.89
2	605166	聚合顺	14,925,541	237,614,612.72	2.59
3	600023	浙能电力	58,480,139	236,259,761.56	2.58
4	603055	台华新材	14,050,315	225,788,562.05	2.46
5	301035	润丰股份	3,805,464	220,715,804.32	2.41
6	603380	易德龙	5,140,100	196,865,830.00	2.15
7	300911	亿田智能	2,240,647	183,553,802.24	2.00
8	300398	飞凯材料	7,055,024	170,449,379.84	1.86
9	002046	国机精工	11,347,884	168,856,513.92	1.84
10	603109	神驰机电	5,857,019	166,983,611.69	1.82
11	300384	三联虹普	6,453,098	155,197,006.90	1.69
12	600027	华电国际	28,599,702	153,008,405.70	1.67



13	600048	保利发展	9,663,163	151,035,237.69	1.65
14	300268	佳沃食品	8,096,766	150,114,041.64	1.64
15	000600	建投能源	29,426,965	149,783,251.85	1.63
16	000807	云铝股份	13,169,690	147,105,437.30	1.60
17	000933	神火股份	15,874,800	144,301,932.00	1.57
18	300193	佳士科技	10,705,961	136,501,002.75	1.49
19	000792	盐湖股份	3,833,670	135,673,581.30	1.48
20	688308	欧科亿	1,875,850	132,585,078.00	1.45
21	601968	宝钢包装	12,315,700	128,206,437.00	1.40
22	002315	焦点科技	7,280,878	123,629,308.44	1.35
23	003038	鑫铂股份	1,598,683	118,254,581.51	1.29
24	603324	盛剑环境	2,005,264	117,628,786.24	1.28
25	000630	铜陵有色	33,770,200	117,520,296.00	1.28
26	000543	皖能电力	21,106,017	117,349,454.52	1.28
27	600383	金地集团	9,020,899	117,001,060.03	1.28
28	300014	亿纬锂能	937,051	110,740,687.18	1.21
29	600011	华能国际	11,384,760	110,318,324.40	1.20
30	000733	振华科技	879,300	109,279,404.00	1.19
31	601058	赛轮轮胎	6,968,595	103,065,520.05	1.12
32	603667	五洲新春	5,868,407	102,168,965.87	1.11
33	600642	申能股份	13,555,775	99,906,061.75	1.09
34	603267	鸿远电子	546,427	98,050,860.88	1.07
35	002466	天齐锂业	844,300	90,340,100.00	0.98
36	603799	华友钴业	773,874	85,366,040.94	0.93
37	601233	桐昆股份	3,952,548	83,714,966.64	0.91
38	601899	紫金矿业	8,219,680	79,730,896.00	0.87
39	000975	银泰黄金	8,650,616	75,952,408.48	0.83
40	601717	郑煤机	6,357,739	73,686,195.01	0.80
41	002361	神剑股份	13,121,709	72,038,182.41	0.79
42	603678	火炬电子	949,538	71,832,549.70	0.78
43	002971	和远气体	2,909,700	68,494,338.00	0.75
44	601012	隆基股份	732,459	63,137,965.80	0.69
45	300590	移为通信	2,059,125	59,405,756.25	0.65
46	300873	海晨股份	1,209,548	59,388,806.80	0.65
47	688033	天宜上佳	1,785,412	59,007,866.60	0.64
48	603225	新凤鸣	3,958,009	58,776,433.65	0.64
49	000519	中兵红箭	2,160,236	57,613,494.12	0.63
50	000998	隆平高科	2,085,100	48,499,426.00	0.53
51	002245	蔚蓝锂芯	1,701,542	46,809,420.42	0.51
52	002385	大北农	4,366,981	45,809,630.69	0.50
53	002049	紫光国微	192,545	43,322,625.00	0.47
54	301046	能辉科技	851,067	43,148,601.00	0.47

55	600362	江西铜业	1,844,100	41,178,753.00	0.45
56	000858	五粮液	179,200	39,900,672.00	0.43
57	002240	盛新锂能	683,406	39,603,377.70	0.43
58	600519	贵州茅台	15,290	31,344,500.00	0.34
59	300274	阳光电源	202,700	29,553,660.00	0.32
60	002497	雅化集团	974,522	27,929,800.52	0.30
61	688408	中信博	147,704	26,071,233.04	0.28
62	002645	华宏科技	1,035,200	25,258,880.00	0.28
63	000922	佳电股份	1,972,760	24,087,399.60	0.26
64	300758	七彩化学	1,608,414	23,080,740.90	0.25
65	605098	行动教育	368,982	20,784,756.06	0.23
66	002595	豪迈科技	734,000	20,375,840.00	0.22
67	600116	三峡水利	1,609,500	18,766,770.00	0.20
68	600406	国电南瑞	453,400	18,149,602.00	0.20
69	688087	英科再生	187,781	17,737,793.26	0.19
70	601800	中国交建	2,030,200	17,419,116.00	0.19
71	601669	中国电建	2,108,400	17,035,872.00	0.19
72	002734	利民股份	1,223,102	16,022,636.20	0.17
73	300263	隆华科技	1,471,200	15,006,240.00	0.16
74	002984	森麒麟	416,900	14,829,133.00	0.16
75	688059	华锐精密	89,026	14,128,426.20	0.15
76	301002	崧盛股份	254,565	13,695,597.00	0.15
77	300582	英飞特	624,050	13,498,201.50	0.15
78	605189	富春染织	478,285	12,043,216.30	0.13
79	605277	新亚电子	355,556	10,833,791.32	0.12
80	300750	宁德时代	18,100	10,642,800.00	0.12
81	603578	三星新材	485,160	8,184,649.20	0.09
82	300977	深圳瑞捷	138,874	7,721,394.40	0.08
83	688032	禾迈股份	1,810	1,274,221.90	0.01
84	301177	迪阿股份	7,920	999,187.20	0.01
85	688176	亚虹医药	37,990	873,010.20	0.01
86	688105	诺唯赞	6,180	576,532.20	0.01
87	688167	炬光科技	2,014	441,066.00	0.00
88	688100	威胜信息	11,602	399,456.86	0.00
89	688248	南网科技	11,763	271,725.30	0.00
90	301189	奥尼电子	4,345	259,307.90	0.00
91	301096	百诚医药	2,714	231,152.38	0.00
92	688566	吉贝尔	9,670	220,669.40	0.00
93	301100	风光股份	5,985	218,204.16	0.00
94	688222	成都先导	9,201	216,131.49	0.00
95	301168	通灵股份	3,281	194,447.89	0.00
96	688621	阳光诺和	1,485	180,576.00	0.00

97	301111	粤万年青	3,783	178,144.72	0.00
98	688265	南模生物	2,374	166,298.70	0.00
99	300957	贝泰妮	849	163,245.72	0.00
100	301179	泽宇智能	2,941	161,592.01	0.00
101	688575	亚辉龙	3,435	118,679.25	0.00
102	603259	药明康德	1,000	118,580.00	0.00
103	688236	春立医疗	4,052	110,984.28	0.00
104	688768	容知日新	907	98,445.78	0.00
105	688456	有研粉材	3,396	96,921.84	0.00
106	301193	家联科技	2,970	93,789.63	0.00
107	688210	统联精密	2,218	87,677.54	0.00
108	688217	睿昂基因	1,040	75,628.80	0.00
109	688787	海天瑞声	817	71,364.95	0.00
110	600927	永安期货	1,859	69,749.68	0.00
111	688071	华依科技	1,101	68,603.31	0.00
112	301050	雷电微力	233	54,694.42	0.00
113	688272	富吉瑞	1,263	49,370.67	0.00
114	300973	立高食品	360	47,548.80	0.00
115	603071	物产环能	1,627	41,098.02	0.00
116	600935	华塑股份	4,812	36,763.68	0.00
117	300953	震裕科技	240	31,336.80	0.00
118	300900	广联航空	879	30,193.65	0.00
119	603230	内蒙新华	1,141	29,517.67	0.00
120	001317	三羊马	300	25,722.00	0.00
121	301069	凯盛新材	539	23,829.19	0.00
122	300982	苏文电能	317	23,328.03	0.00
123	301149	隆华新材	1,214	20,346.64	0.00
124	603216	梦天家居	772	19,523.88	0.00
125	001296	长江材料	310	18,376.80	0.00
126	300986	志特新材	264	16,898.64	0.00
127	301091	深城交	524	16,406.44	0.00
128	301118	恒光股份	315	15,441.30	0.00
129	301089	拓新药业	220	14,944.60	0.00
130	301015	百洋医药	462	13,998.60	0.00
131	301188	力诺特玻	647	13,250.56	0.00
132	301017	漱玉平民	555	13,209.00	0.00
133	301026	浩通科技	203	12,734.19	0.00
134	301021	英诺激光	290	12,014.70	0.00
135	300966	共同药业	286	11,731.72	0.00
136	300987	川网传媒	301	11,678.80	0.00
137	300962	中金辐照	576	11,422.08	0.00
138	301048	金鹰重工	843	10,925.28	0.00

139	301028	东亚机械	733	9,895.50	0.00
140	300774	倍杰特	444	9,359.52	0.00
141	301012	扬电科技	170	8,608.80	0.00
142	301052	果麦文化	252	8,477.28	0.00
143	301025	读客文化	403	8,414.64	0.00
144	300956	英力股份	371	7,965.37	0.00
145	301055	张小泉	355	7,731.90	0.00
146	301133	金钟股份	286	7,707.70	0.00
147	300955	嘉亨家化	232	7,625.84	0.00
148	300963	中洲特材	283	6,888.22	0.00
149	300998	宁波方正	201	6,699.33	0.00
150	301033	迈普医学	108	6,476.76	0.00
151	301032	新柴股份	513	6,417.63	0.00
152	301036	双乐股份	205	6,135.65	0.00
153	301007	德迈仕	303	6,035.76	0.00
154	301083	百胜智能	416	5,911.36	0.00
155	300960	通业科技	234	5,833.62	0.00
156	301063	海锅股份	153	5,524.83	0.00
157	001234	泰慕士	333	5,504.49	0.00
158	301038	深水规院	266	5,381.18	0.00
159	301010	晶雪节能	218	5,227.64	0.00
160	301027	华蓝集团	286	4,761.90	0.00
161	603176	汇通集团	1,924	4,713.80	0.00
162	301037	保立佳	193	4,682.18	0.00
163	301053	远信工业	155	4,460.90	0.00
164	600884	杉杉股份	65	2,130.05	0.00
165	000537	广宇发展	53	1,277.30	0.00
166	600021	上海电力	30	384.60	0.00
167	300498	温氏股份	10	192.60	0.00

#### 8.4 报告期内股票投资组合的重大变动

##### 8.4.1 累计买入金额超出期初基金资产净值 2%或前 20 名的股票明细

金额单位：人民币元

序号	股票代码	股票名称	本期累计买入金额	占期初基金资产净值比例(%)
1	000933	神火股份	392,499,438.48	22.62
2	000807	云铝股份	391,832,874.08	22.59
3	002046	国机精工	321,668,970.25	18.54
4	000519	中兵红箭	304,014,466.06	17.52
5	601717	郑煤机	266,906,032.88	15.38
6	601677	明泰铝业	253,057,475.30	14.59
7	600023	浙能电力	241,719,357.52	13.93
8	603799	华友钴业	230,581,622.61	13.29

9	600011	华能国际	224,127,033.17	12.92
10	300384	三联虹普	223,576,114.11	12.89
11	000792	盐湖股份	222,146,141.30	12.80
12	000009	中国宝安	214,862,420.89	12.38
13	300582	英飞特	204,161,898.01	11.77
14	000543	皖能电力	200,345,096.27	11.55
15	000600	建投能源	198,565,936.38	11.45
16	600027	华电国际	198,218,500.52	11.43
17	600048	保利发展	192,495,900.08	11.10
18	002240	盛新锂能	191,223,897.03	11.02
19	605166	聚合顺	185,055,670.63	10.67
20	301002	崧盛股份	184,973,159.46	10.66
21	603109	神驰机电	183,215,584.65	10.56
22	301035	润丰股份	182,781,497.15	10.54
23	603985	恒润股份	181,648,197.12	10.47
24	603055	台华新材	175,353,142.68	10.11
25	300268	佳沃食品	175,012,678.42	10.09
26	603324	盛剑环境	174,635,059.26	10.07
27	300499	高澜股份	167,998,047.43	9.68
28	300398	飞凯材料	166,828,299.58	9.62
29	002315	焦点科技	162,453,515.30	9.36
30	601778	晶科科技	160,602,592.73	9.26
31	600821	金开新能	158,577,814.36	9.14
32	300911	亿田智能	157,773,168.37	9.09
33	000875	吉电股份	156,273,908.00	9.01
34	603938	三孚股份	153,892,201.80	8.87
35	300193	佳士科技	153,649,929.68	8.86
36	603693	江苏新能	153,354,820.64	8.84
37	688308	欧科亿	149,837,762.66	8.64
38	003038	鑫铂股份	149,694,353.17	8.63
39	603380	易德龙	149,275,585.43	8.60
40	000975	银泰黄金	147,380,706.06	8.50
41	600172	黄河旋风	144,723,577.56	8.34
42	000630	铜陵有色	143,114,552.78	8.25
43	300802	矩子科技	135,078,095.02	7.79
44	601058	赛轮轮胎	134,215,790.16	7.74
45	300590	移为通信	131,256,130.54	7.57
46	600021	上海电力	129,914,859.78	7.49
47	000537	广宇发展	127,888,458.75	7.37
48	300014	亿纬锂能	127,339,755.79	7.34
49	002497	雅化集团	122,857,406.15	7.08
50	600383	金地集团	122,793,501.85	7.08

51	002487	大金重工	117,826,622.00	6.79
52	600256	广汇能源	113,543,765.76	6.54
53	002533	金杯电工	112,058,459.80	6.46
54	603267	鸿远电子	110,360,925.72	6.36
55	300977	深圳瑞捷	110,288,264.72	6.36
56	301046	能辉科技	109,456,356.19	6.31
57	300910	瑞丰新材	108,659,344.36	6.26
58	688033	天宜上佳	106,385,563.12	6.13
59	603901	永创智能	104,888,125.85	6.05
60	600642	申能股份	101,849,509.82	5.87
61	601991	大唐发电	99,645,121.62	5.74
62	000733	振华科技	96,077,150.58	5.54
63	603667	五洲新春	95,425,711.92	5.50
64	000703	恒逸石化	92,283,556.34	5.32
65	002928	华夏航空	91,331,139.58	5.26
66	603279	景津装备	90,543,468.80	5.22
67	002532	天山铝业	85,656,926.70	4.94
68	601899	紫金矿业	84,991,814.53	4.90
69	002466	天齐锂业	82,477,664.00	4.75
70	000998	隆平高科	81,841,863.44	4.72
71	603678	火炬电子	81,476,906.46	4.70
72	601233	桐昆股份	80,966,301.17	4.67
73	600884	杉杉股份	80,095,372.48	4.62
74	601012	隆基股份	79,929,850.77	4.61
75	002385	大北农	77,729,368.51	4.48
76	300068	南都电源	75,282,463.19	4.34
77	002361	神剑股份	74,724,852.58	4.31
78	605399	晨光新材	73,549,151.94	4.24
79	002745	木林森	71,472,970.88	4.12
80	002245	蔚蓝锂芯	69,273,562.08	3.99
81	300263	隆华科技	67,561,705.81	3.89
82	300873	海晨股份	67,418,443.75	3.89
83	600258	首旅酒店	66,519,049.70	3.83
84	002971	和远气体	63,003,038.00	3.63
85	000858	五粮液	62,890,512.26	3.63
86	000913	钱江摩托	62,243,788.12	3.59
87	300919	中伟股份	61,527,906.38	3.55
88	300343	联创股份	60,106,108.57	3.46
89	605080	浙江自然	59,177,289.57	3.41
90	605180	华生科技	58,474,410.34	3.37
91	002688	金河生物	58,448,489.48	3.37
92	601877	正泰电器	58,116,740.00	3.35

93	301071	力量钻石	57,254,256.70	3.30
94	603225	新凤鸣	56,557,885.80	3.26
95	600499	科达制造	55,571,280.08	3.20
96	600988	赤峰黄金	54,778,873.48	3.16
97	605277	新亚电子	54,161,113.54	3.12
98	601968	宝钢包装	53,217,813.80	3.07
99	300920	润阳科技	52,199,664.19	3.01
100	300048	合康新能	51,029,810.14	2.94
101	000983	山西焦煤	50,966,811.11	2.94
102	600489	中金黄金	50,739,295.65	2.92
103	300702	天宇股份	48,842,858.51	2.82
104	600519	贵州茅台	48,347,205.00	2.79
105	603816	顾家家居	47,522,805.40	2.74
106	002318	久立特材	46,687,521.00	2.69
107	300421	力星股份	46,523,667.70	2.68
108	002124	天邦股份	46,211,864.98	2.66
109	300007	汉威科技	43,901,897.00	2.53
110	605098	行动教育	43,543,047.65	2.51
111	688296	和达科技	43,220,607.99	2.49
112	600362	江西铜业	42,901,504.91	2.47
113	002922	伊戈尔	42,740,405.80	2.46
114	603212	赛伍技术	42,096,178.00	2.43
115	600782	新钢股份	42,008,970.51	2.42
116	603218	日月股份	41,974,851.88	2.42
117	600765	中航重机	41,413,516.16	2.39
118	002714	牧原股份	40,205,448.38	2.32
119	300274	阳光电源	39,951,932.20	2.30
120	688408	中信博	39,935,574.08	2.30
121	603393	新天然气	38,820,905.68	2.24
122	002460	赣锋锂业	38,227,017.06	2.20
123	000932	华菱钢铁	38,010,483.71	2.19
124	688087	英科再生	35,530,966.79	2.05
125	002206	海利得	35,365,875.84	2.04
126	300498	温氏股份	34,893,031.25	2.01
127	000876	新希望	34,878,793.64	2.01

注：“本期累计买入金额”按买入成交金额（成交单价乘以成交数量）填列，不考虑相关交易费用。

#### 8.4.2 累计卖出金额超出期初基金资产净值 2%或前 20 名的股票明细

金额单位：人民币元

序号	股票代码	股票名称	本期累计卖出金额	占期初基金资产净值比例(%)
----	------	------	----------	----------------

1	000519	中兵红箭	466,973,214.74	26.92
2	300582	英飞特	305,993,884.25	17.64
3	000933	神火股份	304,956,719.78	17.58
4	603985	恒润股份	289,844,927.73	16.71
5	002046	国机精工	289,195,056.99	16.67
6	000807	云铝股份	283,004,280.30	16.31
7	601677	明泰铝业	278,008,749.10	16.02
8	601717	郑煤机	267,343,159.44	15.41
9	603938	三孚股份	250,693,971.96	14.45
10	300499	高澜股份	249,816,158.84	14.40
11	002487	大金重工	239,636,938.82	13.81
12	003038	鑫铂股份	218,828,362.40	12.61
13	002240	盛新锂能	204,681,378.15	11.80
14	601778	晶科科技	204,496,923.82	11.79
15	002315	焦点科技	197,942,874.73	11.41
16	000009	中国宝安	191,711,926.57	11.05
17	600172	黄河旋风	189,615,307.37	10.93
18	600821	金开新能	184,433,089.12	10.63
19	603693	江苏新能	182,045,485.00	10.49
20	600021	上海电力	179,512,704.02	10.35
21	600011	华能国际	175,084,810.33	10.09
22	000537	广宇发展	171,039,783.90	9.86
23	300910	瑞丰新材	164,696,930.84	9.49
24	600690	海尔智家	162,713,448.86	9.38
25	603324	盛剑环境	153,009,582.88	8.82
26	603799	华友钴业	147,805,102.13	8.52
27	000875	吉电股份	141,314,862.58	8.15
28	688033	天宜上佳	135,227,182.84	7.79
29	301002	崧盛股份	127,510,527.01	7.35
30	603279	景津装备	127,278,334.65	7.34
31	300343	联创股份	126,105,683.00	7.27
32	000543	皖能电力	124,615,253.74	7.18
33	603901	永创智能	116,237,694.14	6.70
34	605399	晨光新材	115,616,644.89	6.66
35	300802	矩子科技	115,487,410.40	6.66
36	603055	台华新材	112,920,895.80	6.51
37	600027	华电国际	110,072,664.50	6.34
38	600256	广汇能源	104,461,590.62	6.02
39	002533	金杯电工	102,926,933.63	5.93
40	000792	盐湖股份	100,886,297.00	5.82
41	603536	惠发食品	97,381,553.87	5.61
42	601991	大唐发电	96,993,486.41	5.59



43	002497	雅化集团	95,800,524.33	5.52
44	002532	天山铝业	92,880,926.00	5.35
45	600048	保利发展	91,034,896.58	5.25
46	300421	力星股份	89,230,325.03	5.14
47	600884	杉杉股份	86,849,686.40	5.01
48	601968	宝钢包装	82,707,005.40	4.77
49	000733	振华科技	80,226,982.70	4.62
50	603816	顾家家居	76,644,238.33	4.42
51	000703	恒逸石化	75,133,003.00	4.33
52	605080	浙江自然	74,577,978.92	4.30
53	300384	三联虹普	74,549,123.07	4.30
54	300977	深圳瑞捷	73,041,830.64	4.21
55	301046	能辉科技	72,787,259.48	4.20
56	002745	木林森	71,066,938.45	4.10
57	301071	力量钻石	70,620,044.48	4.07
58	002928	华夏航空	68,889,514.68	3.97
59	000913	钱江摩托	67,410,618.85	3.89
60	300590	移为通信	66,299,433.04	3.82
61	688308	欧科亿	65,516,173.95	3.78
62	002362	汉王科技	63,891,415.23	3.68
63	000998	隆平高科	63,413,814.30	3.66
64	603667	五洲新春	63,293,123.67	3.65
65	300758	七彩化学	63,232,050.73	3.64
66	002688	金河生物	60,771,478.88	3.50
67	000975	银泰黄金	60,706,822.33	3.50
68	300919	中伟股份	60,207,592.31	3.47
69	002922	伊戈尔	59,605,166.80	3.44
70	300068	南都电源	58,105,333.61	3.35
71	600499	科达制造	56,968,997.22	3.28
72	300193	佳士科技	56,849,006.46	3.28
73	688296	和达科技	56,451,559.33	3.25
74	603267	鸿远电子	56,411,675.50	3.25
75	605180	华生科技	56,410,986.90	3.25
76	600258	首旅酒店	55,854,553.88	3.22
77	002385	大北农	55,824,255.00	3.22
78	601877	正泰电器	54,179,229.72	3.12
79	600988	赤峰黄金	53,830,849.68	3.10
80	300702	天宇股份	53,229,394.00	3.07
81	002460	赣锋锂业	51,897,800.22	2.99
82	300263	隆华科技	51,170,014.00	2.95
83	000600	建投能源	50,657,125.68	2.92
84	300048	合康新能	49,578,580.04	2.86

85	002318	久立特材	46,940,483.23	2.71
86	600782	新钢股份	46,492,077.32	2.68
87	600489	中金黄金	46,486,815.50	2.68
88	300920	润阳科技	46,434,805.21	2.68
89	002124	天邦股份	46,262,113.68	2.67
90	000983	山西焦煤	44,571,847.65	2.57
91	605277	新亚电子	43,819,657.50	2.53
92	603212	赛伍技术	43,149,766.00	2.49
93	300007	汉威科技	43,031,087.00	2.48
94	002714	牧原股份	42,490,584.86	2.45
95	601038	一拖股份	39,528,461.22	2.28
96	000932	华菱钢铁	39,061,155.69	2.25
97	002206	海利得	38,741,309.36	2.23
98	601058	赛轮轮胎	38,301,841.20	2.21
99	603218	日月股份	37,872,472.74	2.18
100	300215	电科院	37,850,479.50	2.18
101	601888	中国中免	37,549,494.18	2.16
102	605123	派克新材	37,509,066.00	2.16
103	002049	紫光国微	37,334,939.00	2.15
104	600765	中航重机	36,672,128.76	2.11
105	300498	温氏股份	35,610,551.40	2.05
106	603393	新天然气	35,001,293.80	2.02
107	000876	新希望	34,995,604.14	2.02

注：“本期累计卖出金额”按卖出成交金额（成交单价乘以成交数量）填列，不考虑相关交易费用。

#### 8.4.3 买入股票的成本总额及卖出股票的收入总额

单位：人民币元

买入股票成本（成交）总额	16,402,652,045.07
卖出股票收入（成交）总额	13,940,231,487.93

注：“买入股票成本”或“卖出股票收入”均按买卖成交金额（成交单价乘以成交数量）填列，不考虑相关交易费用。

#### 8.5 期末按债券品种分类的债券投资组合

金额单位：人民币元

序号	债券品种	公允价值	占基金资产净值比例（%）
1	国家债券	-	-
2	央行票据	-	-
3	金融债券	439,925,000.00	4.79
	其中：政策性金融债	439,925,000.00	4.79
4	企业债券	-	-

5	企业短期融资券	-	-
6	中期票据	-	-
7	可转债（可交换债）	12,811,933.35	0.14
8	同业存单	-	-
9	其他	-	-
10	合计	452,736,933.35	4.93

#### 8.6 期末按公允价值占基金资产净值比例大小排序的前五名债券投资明细

金额单位：人民币元

序号	债券代码	债券名称	数量（张）	公允价值	占基金资产净值比例（%）
1	210304	21 进出 04	2,000,000	200,060,000.00	2.18
2	210411	21 农发 11	1,000,000	99,910,000.00	1.09
3	210211	21 国开 11	500,000	49,955,000.00	0.54
4	210301	21 进出 01	400,000	40,036,000.00	0.44
5	210407	21 农发 07	300,000	29,952,000.00	0.33

#### 8.7 期末按公允价值占基金资产净值比例大小排序的所有资产支持证券投资明细

无。

#### 8.8 报告期末按公允价值占基金资产净值比例大小排序的前五名贵金属投资明细

无。

#### 8.9 期末按公允价值占基金资产净值比例大小排序的前五名权证投资明细

无。

#### 8.10 报告期末本基金投资的股指期货交易情况说明

##### 8.10.1 报告期末本基金投资的股指期货持仓和损益明细

无。

##### 8.10.2 本基金投资股指期货的投资政策

无。

#### 8.11 报告期末本基金投资的国债期货交易情况说明

##### 8.11.1 本期国债期货投资政策

无。

### 8.11.2 报告期末本基金投资的国债期货持仓和损益明细

无。

### 8.11.3 本期国债期货投资评价

无。

## 8.12 投资组合报告附注

### 8.12.1 基金投资的前十名证券的发行主体本期是否出现被监管部门立案调查，或在报告编制日前一年内受到公开谴责、处罚的情形

报告期内本基金投资的前十名证券的发行主体除 21 进出 04（证券代码：210304）外，未出现被监管部门立案调查，或在报告编制日前一年内受到公开谴责、处罚的情形。

2021 年 7 月 16 日，中国银保监会公示银保监罚决字（2021）31 号行政处罚决定书，因中国进出口银行存在“一、违规投资企业股权…”等二十四条违法违规事实，依据《中华人民共和国银行业监督管理法》第二十一条、第四十五条、第四十六条和相关审慎经营规则，给予中国进出口银行 7345.6 万元人民币罚款的行政处罚。

本基金管理人对该证券投资决策程序的说明如下：本基金管理人对证券投资特别是重仓个券的投资有严格的投资决策流程控制。本基金在对该证券的投资也严格执行投资决策流程。在对该证券的选择上，严格执行公司个券审核流程。在对该证券的持有过程中研究员密切关注债券发行主体动向。在上述处罚发生时及时分析其对投资决策的影响，经过分析认为此事件对债券发行主体财务状况、经营成果和现金流量未产生重大的实质性影响，所以不影响对该债券基本面和投资价值的判断。

### 8.12.2 基金投资的前十名股票是否超出基金合同规定的备选股票库

本基金投资的前十名股票中，没有超出基金合同规定的备选股票库之外的股票。

### 8.12.3 期末其他各项资产构成

单位：人民币元

序号	名称	金额
1	存出保证金	1,793,872.14
2	应收证券清算款	-
3	应收股利	-
4	应收利息	5,371,571.97
5	应收申购款	151,328,661.85
6	其他应收款	-
7	待摊费用	-
8	其他	-
9	合计	158,494,105.96

### 8.12.4 期末持有的处于转股期的可转换债券明细

金额单位：人民币元

序号	债券代码	债券名称	公允价值	占基金资产净值比例 (%)
1	127038	国微转债	1,054,721.70	0.01

### 8.12.5 期末前十名股票中存在流通受限情况的说明

金额单位：人民币元

序号	股票代码	股票名称	流通受限部分的公允价值	占基金资产净值比例 (%)	流通受限情况说明
1	301035	润丰股份	36,244.32	0.00	限售股

### 8.12.6 投资组合报告附注的其他文字描述部分

由于四舍五入的原因，分项之和与合计项之间可能存在尾差。

## § 9 基金份额持有人信息

### 9.1 期末基金份额持有人户数及持有人结构

份额单位：份

份额级别	持有人户数 (户)	户均持有的基金份额	持有人结构			
			机构投资者		个人投资者	
			持有份额	占总份额比例 (%)	持有份额	占总份额比例 (%)
交银趋势混合 A	229,046	7,933.55	1,040,868,709.36	57.28	776,279,262.71	42.72
交银趋势混合 C	37,870	1,934.94	114,392.00	0.16	73,161,708.41	99.84
合计	266,916	7,082.47	1,040,983,101.36	55.07	849,440,971.12	44.93

### 9.2 期末基金管理人的从业人员持有本基金的情况

项目	份额级别	持有份额总数 (份)	占基金总份额比例
----	------	------------	----------

			(%)
基金管理人所有从业人员持有本基金	交银趋势混合 A	3,534,455.96	0.19
	交银趋势混合 C	28,946.42	0.04
	合计	3,563,402.38	0.19

### 9.3 期末基金管理人的从业人员持有本开放式基金份额总量区间情况

项目	份额级别	持有基金份额总量的数量区间（万份）
本公司高级管理人员、基金投资和研究部门负责人持有本开放式基金	交银趋势混合 A	>100
	交银趋势混合 C	-
	合计	>100
本基金基金经理持有本开放式基金	交银趋势混合 A	-
	交银趋势混合 C	-
	合计	-

## § 10 开放式基金份额变动

单位：份

项目	交银趋势混合 A	交银趋势混合 C
基金合同生效日（2010年12月22日）基金份额总额	2,659,781,045.37	-
本报告期期初基金份额总额	648,509,061.31	-
本报告期基金总申购份额	2,251,732,742.57	89,230,576.78
减：本报告期基金总赎回份额	1,083,093,831.81	15,954,476.37
本报告期基金拆分变动份额（份额减少以“-”填列）	-	-
本报告期末基金份额总额	1,817,147,972.07	73,276,100.41

## § 11 重大事件揭示

### 11.1 基金份额持有人大会决议

无。

### 11.2 基金管理人、基金托管人的专门基金托管部门的重大人事变动

1、基金管理人的重大人事变动：2021 年 1 月 23 日本基金管理人发布公告，经公司第五届董事会第二十三次会议审议通过，许珊燕女士离任公司副总经理职位。2021 年 4 月 24 日本基金管理人发布公告，经公司第五届董事会第二十七次会议审议通过，聘任马俊先生担任公司副总经理职位。

2、基金托管人的基金托管部门的重大人事变动：本基金托管人中国工商银行股份有限公司根据工作需要，任命刘彤女士担任本公司资产托管部总经理，全面主持资产托管部相关工作。李勇先生不再担任本公司资产托管部总经理职务。

### 11.3 涉及基金管理人、基金财产、基金托管业务的诉讼

无。

### 11.4 基金投资策略的改变

无。

### 11.5 为基金进行审计的会计师事务所情况

本报告期内，为本基金提供审计服务的会计师事务所为普华永道中天会计师事务所(特殊普通合伙)，本期审计费为 70,000.00 元。自本基金基金合同生效以来，本基金未改聘为其审计的会计师事务所。

### 11.6 管理人、托管人及其高级管理人员受稽查或处罚等情况

#### 1、管理人及其高级管理人员受稽查或处罚等情况

基金管理人及其高级管理人员本报告期内未受监管部门稽查或处罚。

#### 2、托管人及其高级管理人员受稽查或处罚等情况

基金托管人及其高级管理人员本报告期内未受监管部门稽查或处罚。

### 11.7 基金租用证券公司交易单元的有关情况

#### 11.7.1 基金租用证券公司交易单元进行股票投资及佣金支付情况

金额单位：人民币元

券商名称	交易单	股票交易	应支付该券商的佣金	备注
------	-----	------	-----------	----

	元数量	成交金额	占当期股票成交总额的比例	佣金	占当期佣金总量的比例	
广发证券	1	8,293,913,686.57	27.37%	7,724,145.84	27.37%	-
华创证券	2	4,290,016,692.48	14.16%	3,995,453.65	14.16%	-
东吴证券	1	3,823,306,853.53	12.62%	3,560,633.93	12.62%	-
中泰证券	3	3,464,199,096.54	11.43%	3,226,209.86	11.43%	-
长江证券	1	3,316,972,313.73	10.95%	3,089,104.99	10.95%	-
东方证券	1	2,316,840,204.57	7.65%	2,157,647.85	7.65%	-
东方财富证券	1	1,877,254,986.13	6.19%	1,748,290.14	6.19%	-
国盛证券	1	1,328,323,656.32	4.38%	1,237,208.10	4.38%	-
中信证券	1	480,617,614.56	1.59%	447,602.61	1.59%	-
野村东方国际证券	2	447,738,548.36	1.48%	416,978.98	1.48%	-
瑞银证券	1	401,975,978.77	1.33%	374,360.41	1.33%	-
北京高华证券	1	261,816,288.47	0.86%	243,842.91	0.86%	-
民生证券	2	-	-	-	-	-
太平洋证券	1	-	-	-	-	-

### 11.7.2 基金租用证券公司交易单元进行其他证券投资的情况

金额单位：人民币元

券商名称	债券交易		债券回购交易		权证交易	
	成交金额	占当期债券成交总额的比例	成交金额	占当期债券回购成交总额的比例	成交金额	占当期权证成交总额的比例
广发证券	15,367,412.01	25.74%	-	-	-	-
华创证券	-	-	-	-	-	-
东吴证券	-	-	-	-	-	-
中泰证券	-	-	-	-	-	-
长江证券	34,636,521.78	58.01%	-	-	-	-
东方证券	-	-	-	-	-	-



东方财富 证券	9,709,000.00	16.26%	-	-	-	-
国盛证券	-	-	-	-	-	-
中信证券	-	-	-	-	-	-
野村东方 国际证券	-	-	-	-	-	-
瑞银证券	-	-	-	-	-	-
北京高华 证券	-	-	-	-	-	-
民生证券	-	-	-	-	-	-
太平洋证 券	-	-	-	-	-	-

注：1、报告期内，本基金交易单元未发生变化；

2、租用证券公司交易单元的选择标准主要包括：券商基本面评价（财务状况、经营状况）、券商研究机构评价（报告质量、及时性和数量）、券商每日信息评价（及时性和有效性）和券商协作表现评价等四个方面；

3、租用证券公司交易单元的程序：首先根据租用证券公司交易单元的选择标准进行综合评价，然后根据评价选择基金交易单元。研究部提交方案，并上报公司批准。

## 11.8 其他重大事件

序号	公告事项	法定披露方式	法定披露日期
1	交银施罗德基金管理有限公司关于交银施罗德趋势优先混合型证券投资基金恢复大额申购（转换转入、定期定额投资）的公告	中国证券报、公司网站	2021年1月8日
2	交银施罗德趋势优先混合型证券投资基金 2020 年第 4 季度报告	公司网站	2021年1月21日
3	交银施罗德基金管理有限公司关于旗下部分基金投资非公开发行股票的公告	中国证券报、公司网站	2021年1月22日
4	交银施罗德基金管理有限公司关于高级管理人员变更的公告	中国证券报、上海证券报、证券时报、公司网站	2021年1月23日
5	交银施罗德基金管理有限公司关于增加和耕传承基金销售有限公司为旗下基金销售机构的公告	中国证券报、上海证券报、证券时报、公司网站	2021年2月5日
6	交银施罗德基金管理有限公司关于增加腾安基金销售（深圳）有限公司为旗下基金销售机构的公告	中国证券报、上海证券报、证券时报、公司网站	2021年3月23日
7	交银施罗德趋势优先混合型证券投资基金 2020 年年度报告	公司网站	2021年3月30日

8	交银施罗德基金管理有限公司关于增加中国中金财富证券有限公司为旗下基金销售机构的公告	中国证券报、上海证券报、证券时报、公司网站	2021年4月2日
9	交银施罗德基金管理有限公司关于增加西部证券股份有限公司为旗下基金销售机构的公告	中国证券报、上海证券报、证券时报、公司网站	2021年4月12日
10	交银施罗德趋势优先混合型证券投资基金 2021 年第 1 季度报告	公司网站	2021年4月21日
11	交银施罗德基金管理有限公司关于副总经理任职的公告	中国证券报、上海证券报、证券时报、公司网站	2021年4月24日
12	交银施罗德基金管理有限公司关于增加北京植信基金销售有限公司为旗下基金销售机构的公告	中国证券报、上海证券报、证券时报、公司网站	2021年5月26日
13	交银施罗德基金管理有限公司关于增加国联证券股份有限公司为旗下基金销售机构的公告	中国证券报、上海证券报、证券时报、公司网站	2021年6月29日
14	交银施罗德基金管理有限公司关于交银施罗德趋势优先混合型证券投资基金暂停大额申购（转换转入、定期定额投资）的公告	中国证券报、公司网站	2021年7月13日
15	交银施罗德趋势优先混合型证券投资基金 2021 年第 2 季度报告	公司网站	2021年7月20日
16	交银施罗德基金管理有限公司关于警惕冒用公司名义进行诈骗活动的提示性公告	中国证券报、上海证券报、证券时报、公司网站	2021年7月27日
17	交银施罗德基金管理有限公司关于增加联储证券有限责任公司为旗下基金的销售机构的公告	中国证券报、公司网站	2021年8月9日
18	交银施罗德基金管理有限公司关于交银施罗德趋势优先混合型证券投资基金调整大额申购（转换转入、定期定额投资）业务限额的公告	中国证券报、公司网站	2021年8月18日
19	交银施罗德趋势优先混合型证券投资基金托管协议	公司网站	2021年8月27日
20	交银施罗德趋势优先混合型证券投资基金基金合同	公司网站	2021年8月27日
21	交银施罗德趋势优先混合型证券投资基金(更新)招募说明书(2021年第1号)	公司网站	2021年8月27日
22	交银施罗德趋势优先混合型证券投资基金(C类份额)基金产品资料概要更新(2021年第1号)	公司网站	2021年8月27日
23	交银施罗德趋势优先混合型证券投资	公司网站	2021年8月27日

	资基金（A 类份额）基金产品资料概要更新（2021 年第 1 号）		
24	交银施罗德基金管理有限公司关于交银施罗德趋势优先混合型证券投资基金增加 C 类基金份额、增加侧袋机制、调整基金份额净值计算小数点后保留位数并修改基金和托管协议的公告	中国证券报、公司网站	2021 年 8 月 27 日
25	交银施罗德趋势优先混合型证券投资基金 2021 年中期报告	公司网站	2021 年 8 月 30 日
26	交银施罗德基金管理有限公司关于增加东莞农村商业银行股份有限公司为旗下基金销售机构的公告	中国证券报、公司网站	2021 年 9 月 8 日
27	交银施罗德基金管理有限公司关于增加西部证券股份有限公司为旗下基金销售机构的公告	中国证券报、公司网站	2021 年 9 月 9 日
28	交银施罗德基金管理有限公司关于增加招商银行股份有限公司为旗下基金销售机构的公告	中国证券报、证券时报、公司网站	2021 年 9 月 16 日
29	交银施罗德基金管理有限公司关于增加申万宏源证券有限公司、申万宏源西部证券有限公司为旗下基金销售机构的公告	中国证券报、公司网站	2021 年 9 月 17 日
30	交银施罗德基金管理有限公司关于增加中信证券股份有限公司、中信证券（山东）有限责任公司、中信期货有限公司、中信证券华南股份有限公司为旗下基金销售机构的公告	中国证券报、证券时报、公司网站	2021 年 9 月 22 日
31	交银施罗德趋势优先混合型证券投资基金 2021 年第 3 季度报告	公司网站	2021 年 10 月 26 日
32	交银施罗德基金管理有限公司关于增加财通证券股份有限公司为旗下基金销售机构的公告	中国证券报、公司网站	2021 年 11 月 22 日
33	交银施罗德基金管理有限公司关于增加长城国瑞证券有限公司为旗下基金销售机构的公告	中国证券报、公司网站	2021 年 11 月 24 日
34	交银施罗德基金管理有限公司关于调整旗下部分开放式基金转换业务规则的公告	中国证券报、上海证券报、证券时报、公司网站	2021 年 11 月 30 日
35	交银施罗德基金管理有限公司关于增加东莞证券股份有限公司为旗下基金的销售机构的公告	中国证券报、公司网站	2021 年 12 月 6 日
36	交银施罗德基金管理有限公司关于	中国证券报、公司网站	2021 年 12 月 7 日

	增加中国中金财富证券有限公司为旗下基金销售机构的公告		
37	交银施罗德基金管理有限公司关于暂停部分销售机构办理相关销售业务的公告	中国证券报、上海证券报、证券时报、公司网站	2021 年 12 月 7 日
38	交银施罗德基金管理有限公司关于增加部分销售机构为旗下基金的销售机构的公告	中国证券报、公司网站	2021 年 12 月 9 日
39	交银施罗德基金管理有限公司关于恢复代销机构合作业务的公告	中国证券报、上海证券报、证券时报、公司网站	2021 年 12 月 11 日
40	交银施罗德基金管理有限公司关于旗下部分基金开放日常转换业务的公告	中国证券报、证券时报、公司网站	2021 年 12 月 24 日
41	交银施罗德趋势优先混合型证券投资基金（C 类份额）基金产品资料概要更新(2021 年第 2 号)	公司网站	2021 年 12 月 30 日
42	交银施罗德趋势优先混合型证券投资基金（A 类份额）基金产品资料概要更新(2021 年第 2 号)	公司网站	2021 年 12 月 30 日
43	交银施罗德趋势优先混合型证券投资基金(更新)招募说明书(2021 年第 2 号)	公司网站	2021 年 12 月 30 日
44	交银施罗德基金管理有限公司关于交银施罗德趋势优先混合型证券投资基金恢复直销机构大额申购（转换转入、定期定额投资）业务的公告	中国证券报、公司网站	2021 年 12 月 30 日
45	交银施罗德基金管理有限公司关于增加宁波银行股份有限公司为旗下基金的销售机构的公告	中国证券报、上海证券报、证券时报、公司网站	2021 年 12 月 31 日

## § 12 影响投资者决策的其他重要信息

### 12.1 报告期内单一投资者持有基金份额比例达到或超过 20%的情况

无。

### 12.2 影响投资者决策的其他重要信息

根据《中华人民共和国证券投资基金法》、《公开募集证券投资基金运作管理办法》、《公开募集证券投资基金侧袋机制指引（试行）》及本基金基金合同的有关规定，经与基金托管人协商一致，本基金管理人已于 2021 年 8 月 27 日起对本基金增加 C 类基金份额，同时增加

侧袋机制的相关条款、调整基金份额净值计算小数点后保留位数，并对本基金的基金合同、托管协议作相应修改，欲知详情请查阅本基金管理人发布的最新法律文件。

## § 13 备查文件目录

### 13.1 备查文件目录

- 1、中国证监会核准交银施罗德趋势优先股票证券投资基金募集的文件；
- 2、《交银施罗德趋势优先混合型证券投资基金基金合同》；
- 3、《交银施罗德趋势优先混合型证券投资基金招募说明书》；
- 4、《交银施罗德趋势优先混合型证券投资基金托管协议》；
- 5、关于申请募集交银施罗德趋势优先股票证券投资基金之法律意见书；
- 6、基金管理人业务资格批件、营业执照；
- 7、基金托管人业务资格批件、营业执照；
- 8、报告期内交银施罗德趋势优先混合型证券投资基金在指定报刊上各项公告的原稿。

### 13.2 存放地点

备查文件存放于基金管理人的办公场所。

### 13.3 查阅方式

投资者可在办公时间内至基金管理人的办公场所免费查阅备查文件，或者登录基金管理人的网站 ([www.fund001.com](http://www.fund001.com)) 查阅。在支付工本费后，投资者可在合理时间内取得上述文件的复印件或复印件。

投资者对本报告书如有疑问，可咨询本基金管理人交银施罗德基金管理有限公司。本公司客户服务中心电话：400-700-5000（免长途话费），021-61055000，电子邮件：[services@jysld.com](mailto:services@jysld.com)。