

汇安鑫利优选混合型证券投资基金 2021 年年度报告

2021 年 12 月 31 日

基金管理人：汇安基金管理有限责任公司

基金托管人：兴业银行股份有限公司

送出日期：2022 年 3 月 31 日

§ 1 重要提示及目录

1.1 重要提示

基金管理人的董事会、董事保证本报告所载资料不存在虚假记载、误导性陈述或重大遗漏，并对其内容的真实性、准确性和完整性承担个别及连带的法律责任。本年度报告已经三分之二以上独立董事签字同意，并由董事长签发。

基金托管人兴业银行股份有限公司根据本基金合同规定，于 2022 年 3 月 30 日复核了本报告中的财务指标、净值表现、利润分配情况、财务会计报告、投资组合报告等内容，保证复核内容不存在虚假记载、误导性陈述或者重大遗漏。

基金管理人承诺以诚实信用、勤勉尽责的原则管理和运用基金资产，但不保证基金一定盈利。

基金的过往业绩并不代表其未来表现。投资有风险，投资者在作出投资决策前应仔细阅读本基金的招募说明书及其更新。

本报告期自 2021 年 1 月 1 日起至 2021 年 12 月 31 日止。

1.2 目录

§ 1 重要提示及目录	2
1.1 重要提示.....	2
1.2 目录.....	3
§2 基金简介	5
2.1 基金基本情况.....	5
2.2 基金产品说明.....	5
2.3 基金管理人和基金托管人.....	5
2.4 信息披露方式.....	6
2.5 其他相关资料.....	6
§ 3 主要财务指标、基金净值表现及利润分配情况	7
3.1 主要会计数据和财务指标.....	7
3.2 基金净值表现.....	7
3.3 过去三年基金的利润分配情况.....	10
§4 管理人报告	11
4.1 基金管理人及基金经理情况.....	11
4.2 管理人对报告期内本基金运作合规守信情况的说明.....	14
4.3 管理人对报告期内公平交易情况的专项说明.....	14
4.4 管理人对报告期内基金的投资策略和业绩表现的说明.....	15
4.5 管理人对宏观经济、证券市场及行业走势的简要展望.....	16
4.6 管理人内部有关本基金的监察稽核工作情况.....	17
4.7 管理人对报告期内基金估值程序等事项的说明.....	18
4.8 管理人对报告期内基金利润分配情况的说明.....	18
4.9 报告期内管理人对本基金持有人数或基金资产净值预警情形的说明.....	18
§5 托管人报告	19
5.1 报告期内本基金托管人合规守信情况声明.....	19
5.2 托管人对报告期内本基金投资运作合规守信、净值计算、利润分配等情况的说明.....	19
5.3 托管人对本年度报告中财务信息等内容的真实、准确和完整发表意见.....	19
§6 审计报告	20
6.1 审计报告基本信息.....	20
6.2 审计报告的基本内容.....	20
§7 年度财务报表	23
7.1 资产负债表.....	23
7.2 利润表.....	24
7.3 所有者权益（基金净值）变动表.....	25
7.4 报表附注.....	26
§8 投资组合报告	60
8.1 期末基金资产组合情况.....	60
8.2 期末按行业分类的股票投资组合.....	60
8.3 期末按公允价值占基金资产净值比例大小排序的所有股票投资明细.....	61
8.4 报告期内股票投资组合的重大变动.....	65
8.5 期末按债券品种分类的债券投资组合.....	68
8.6 期末按公允价值占基金资产净值比例大小排序的前五名债券投资明细.....	68
8.7 期末按公允价值占基金资产净值比例大小排序的所有资产支持证券投资明细.....	68

8.8	报告期末按公允价值占基金资产净值比例大小排序的前五名贵金属投资明细	68
8.9	期末按公允价值占基金资产净值比例大小排序的前五名权证投资明细	68
8.10	报告期末本基金投资的股指期货交易情况说明	68
8.11	报告期末本基金投资的国债期货交易情况说明	69
8.12	投资组合报告附注	69
§ 9	基金份额持有人信息	71
9.1	期末基金份额持有人户数及持有人结构	71
9.2	期末基金管理人的从业人员持有本基金的情况	71
9.3	期末基金管理人的从业人员持有本开放式基金份额总量区间的情况	71
9.4	期末兼任私募资产管理计划投资经理的基金经理本人及其直系亲属持有本人管理的产品情况	72
§ 10	开放式基金份额变动	73
§ 11	重大事件揭示	74
11.1	基金份额持有人大会决议	74
11.2	基金管理人、基金托管人的专门基金托管部门的重大人事变动	74
11.3	涉及基金管理人、基金财产、基金托管业务的诉讼	74
11.4	基金投资策略的改变	74
11.5	为基金进行审计的会计师事务所情况	74
11.6	管理人、托管人及其高级管理人员受稽查或处罚等情况	74
11.7	基金租用证券公司交易单元的有关情况	74
11.8	其他重大事件	75
§ 12	影响投资者决策的其他重要信息	78
12.1	报告期内单一投资者持有基金份额比例达到或超过 20%的情况	78
§ 13	备查文件目录	79
13.1	备查文件目录	79
13.2	存放地点	79
13.3	查阅方式	79

§ 2 基金简介

2.1 基金基本情况

基金名称	汇安鑫利优选混合型证券投资基金	
基金简称	汇安鑫利优选混合	
基金主代码	010558	
基金运作方式	契约型开放式	
基金合同生效日	2021 年 4 月 2 日	
基金管理人	汇安基金管理有限责任公司	
基金托管人	兴业银行股份有限公司	
报告期末基金份额总额	280,554,923.03 份	
基金合同存续期	不定期	
下属分级基金的基金简称:	汇安鑫利优选混合 A	汇安鑫利优选混合 C
下属分级基金的交易代码:	010558	010559
报告期末下属分级基金的份额总额	187,491,325.16 份	93,063,597.87 份

2.2 基金产品说明

投资目标	本基金通过精选具有核心竞争力的优质上市公司，合理配置资产权重，在充分控制投资风险的前提下，力求实现基金资产的长期、稳定增值。
投资策略	<p>本基金在大类资产配置过程中，结合定量和定性分析，从宏观、中观、微观等多个角度考虑宏观经济面、政策面、市场面等多种因素，综合分析评判证券市场的特点及其演化趋势，重点分析股票、债券等资产的预期收益风险的匹配关系，在此基础上，在投资比例限制范围内，确定或调整投资组合中股票和债券的比例。</p> <p>本基金投资策略主要包括资产配置策略、股票投资策略、债券投资策略、资产支持证券投资策略、股指期货投资策略、国债期货投资策略、融资业务投资策略、存托凭证投资策略等。</p>
业绩比较基准	沪深 300 指数收益率×80%+中证全债指数收益率×20%
风险收益特征	本基金为混合型基金，其风险收益水平高于货币市场基金和债券型基金，低于股票型基金。

2.3 基金管理人和基金托管人

项目	基金管理人	基金托管人
名称	汇安基金管理有限责任公司	兴业银行股份有限公司
信息披露负责人	姓名	郭冬青
	联系电话	01056711600
	电子邮箱	guodq@huanfund.cn
客户服务电话	01056711690	95561
传真	01056711640	021-62159217
注册地址	上海市虹口区欧阳路 218	福州市湖东路 154 号

	弄 1 号 2 楼 215 室	
办公地址	北京市东城区东直门南大街 5 号中青旅大厦 13 层； 上海市虹口区东大名路 501 号白玉兰大厦 36 层	上海市银城路 167 号兴业大厦 4 楼
邮政编码	100007	200120
法定代表人	刘强	吕家进

2.4 信息披露方式

本基金选定的信息披露报纸名称	上海证券报
登载基金年度报告正文的管理人互联网网址	www.huianfund.cn
基金年度报告备置地点	基金管理人及基金托管人住所

2.5 其他相关资料

项目	名称	办公地址
会计师事务所	普华永道中天会计师事务所（特殊普通合伙）	上海市黄浦区湖滨路 202 号领展企业广场二座楼普华永道中心 11 楼
注册登记机构	汇安基金管理有限责任公司	上海市虹口区东大名路 501 号上海白玉兰广场 36 层 02 单元

§ 3 主要财务指标、基金净值表现及利润分配情况

3.1 主要会计数据和财务指标

金额单位：人民币元

3.1.1 期间数据和指标	2021 年 4 月 2 日(基金合同生效日)-2021 年 12 月 31 日	
	汇安鑫利优选混合 A	汇安鑫利优选混合 C
本期已实现收益	5,706,354.65	2,941,175.10
本期利润	2,517,780.91	1,225,387.52
加权平均基金份额本期利润	0.0097	0.0088
本期加权平均净值利润率	0.99%	0.90%
本期基金份额净值增长率	1.18%	0.81%
3.1.2 期末数据和指标	2021 年末	
期末可供分配利润	2,219,340.25	750,884.11
期末可供分配基金份额利润	0.0118	0.0081
期末基金资产净值	189,710,665.41	93,814,481.98
期末基金份额净值	1.0118	1.0081
3.1.3 累计期末指标	2021 年末	
基金份额累计净值增长率	1.18%	0.81%

注：1、所述基金业绩指标不包括持有人认购或交易基金的各项费用，计入费用后实际收益水平要低于所列数字；

2、本期已实现收益指基金本期利息收入、投资收益、其他收入（不含公允价值变动收益）扣除相关费用后的余额，本期利润为本期已实现收益加上本期公允价值变动收益；

3、对期末可供分配利润，采用期末资产负债表中未分配利润与未分配利润中已实现部分余额的孰低数。

4、本基金合同生效日为 2021 年 4 月 2 日，至本报告期末，本基金合同生效未满一年。

3.2 基金净值表现

3.2.1 基金份额净值增长率及其与同期业绩比较基准收益率的比较

汇安鑫利优选混合 A

阶段	份额净值增长率①	份额净值增长率标准差②	业绩比较基准收益率③	业绩比较基准收益率标准差④	①—③	②—④
过去三个月	8.68%	0.92%	1.52%	0.63%	7.16%	0.29%
过去六个月	1.69%	1.05%	-3.65%	0.82%	5.34%	0.23%
自基金合同生效起至今	1.18%	0.90%	-1.65%	0.80%	2.83%	0.10%

汇安鑫利优选混合 C

阶段	份额净值增长率①	份额净值增长率标准差②	业绩比较基准收益率③	业绩比较基准收益率标准差④	①-③	②-④
过去三个月	8.55%	0.92%	1.52%	0.63%	7.03%	0.29%
过去六个月	1.44%	1.05%	-3.65%	0.82%	5.09%	0.23%
自基金合同生效起至今	0.81%	0.90%	-1.65%	0.80%	2.46%	0.10%

3.2.2 自基金合同生效以来基金份额累计净值增长率变动及其与同期业绩比较基准收益率变动的比较

A级基金份额累计净值增长率与同期业绩比较基准收益率的历史走势对比图

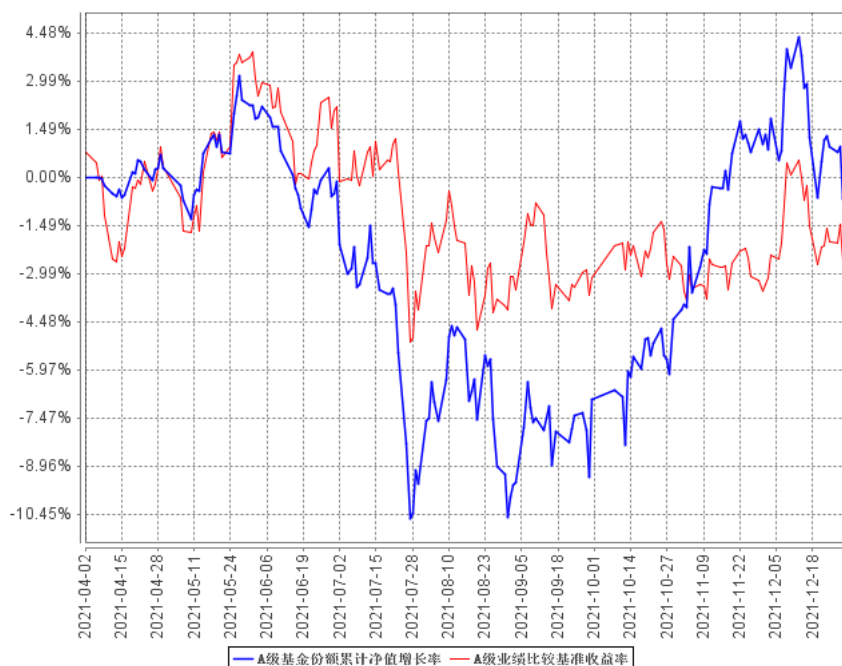

C级基金份额累计净值增长率与同期业绩比较基准收益率的历史走势对比图

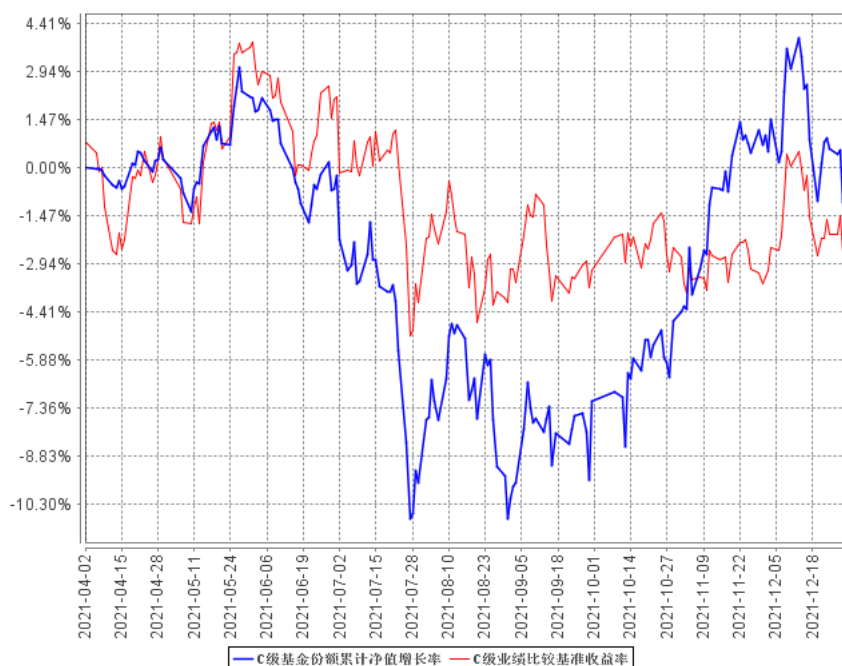

注：①基金合同生效日为 2021 年 4 月 2 日，至本报告期末，本基金合同生效未满一年。

②根据《汇安鑫利优选混合型证券投资基金基金合同》的规定，本基金的投资范围为具有良好流动性的金融工具，包括国内依法发行上市的股票（包含主板、中小板、创业板及其他经中国证监会核准或注册上市的股票）、存托凭证、债券（包括国债、金融债、央行票据、地方政府债、企业债、公司债、中期票据、短期融资券、超短期融资券、公开发行的次级债券、政府支持机构债、政府支持债券、可转换债券、可交换债券）、债券回购、同业存单、银行存款（包括协议存款、定期存款及其他银行存款）、货币市场工具、资产支持证券、股指期货、国债期货以及法律法规或中国证监会允许基金投资的其他金融工具。在条件许可的情况下，基金管理人可在不改变本基金既有投资目标、策略和风险收益特征并在控制风险的前提下，根据相关法律法规，参与融资业务，不需要召开基金份额持有人大会。本基金股票资产投资比例为基金资产的 60%-95%；每个交易日日终在扣除股指期货合约、国债期货合约需缴纳的交易保证金后，保持不低于基金资产净值的 5% 的现金或者到期日在一年以内的政府债券，其中现金不包括结算备付金、存出保证金和应收申购款等；股指期货、国债期货及其他金融工具的投资比例依照法律法规或监管机构的规定执行。根据基金合同的规定，自基金合同生效之日起 6 个月内基金各项资产配置比例需符合基金合同要求。截至本报告期末，本基金已完成建仓但报告期末距建仓结束不满一年。建仓期为 2021 年 4 月 2 日至 2021 年 10 月 1 日，建仓结束时各项资产比例符合合同约定。

3.2.3 自基金合同生效以来基金每年净值增长率及其与同期业绩比较基准收益率的比较

A级自基金合同生效以来基金每年净值增长率及其与同期业绩比较基准收益率的对比图

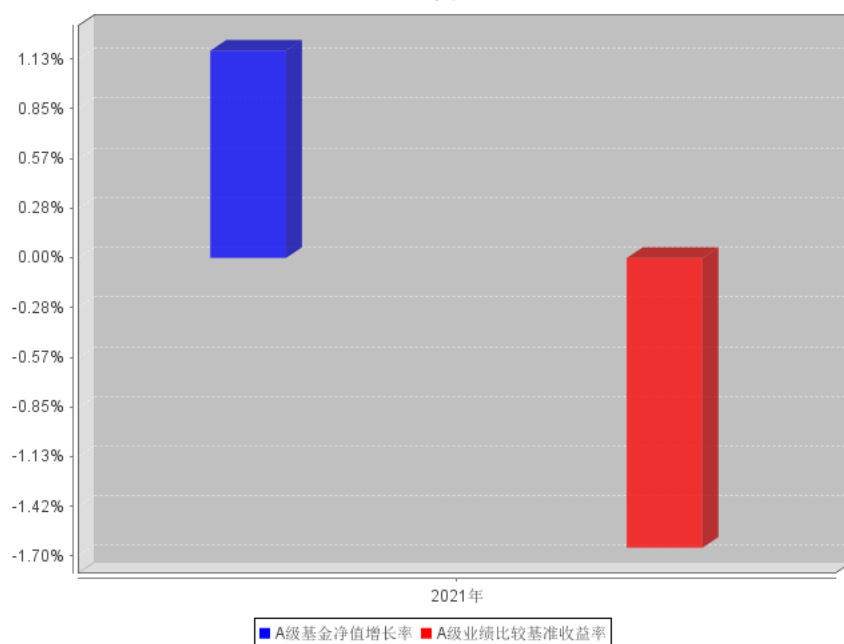

C级自基金合同生效以来基金每年净值增长率及其与同期业绩比较基准收益率的对比图

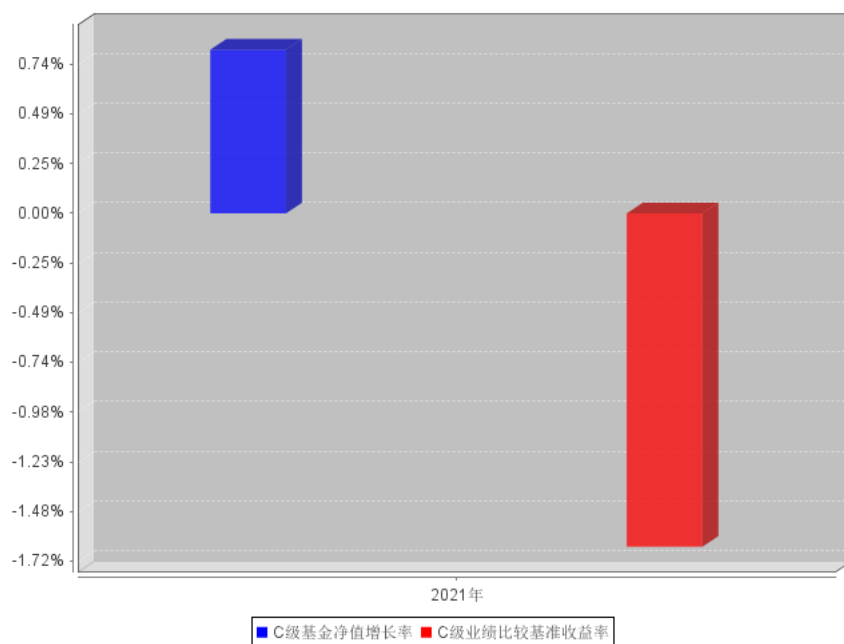

注：本基金合同生效日为 2021 年 4 月 2 日。合同生效当年按实际存续期计算，不按整个自然年度进行折算。

3.3 过去三年基金的利润分配情况

本基金过去三年来未进行过利润分配。

§ 4 管理人报告

4.1 基金管理人及基金经理情况

4.1.1 基金管理人及其管理基金的经验

本基金管理人为汇安基金管理有限责任公司，于 2016 年 4 月 19 日获中国证监会批复，2016 年 4 月 25 日正式成立，是业内首家全自然人、由内部核心专业人士控股的公募基金管理公司，注册资本 1 亿元人民币，注册地为上海市，设北京、上海双总部。公司目前具有公开募集证券投资基金管理、基金销售、特定客户资产管理的资格。

截至 2021 年 12 月 31 日，公司旗下管理 54 只公募基金——汇安嘉汇纯债债券型证券投资基金、汇安嘉裕纯债债券型证券投资基金、汇安丰利灵活配置混合型证券投资基金、汇安丰融灵活配置混合型证券投资基金、汇安嘉源纯债债券型证券投资基金、汇安丰华灵活配置混合型证券投资基金、汇安丰泽灵活配置混合型证券投资基金、汇安沪深 300 指数增强型证券投资基金、汇安丰恒灵活配置混合型证券投资基金、汇安丰裕灵活配置混合型证券投资基金、汇安丰益灵活配置混合型证券投资基金、汇安多策略灵活配置混合型证券投资基金、汇安资产轮动灵活配置混合型证券投资基金、汇安裕华纯债定期开放债券型发起式证券投资基金、汇安成长优选灵活配置混合型证券投资基金、汇安稳裕债券型证券投资基金、汇安趋势动力股票型证券投资基金、汇安量化优选灵活配置混合型证券投资基金、汇安裕阳三年定期开放混合型证券投资基金、汇安短债债券型证券投资基金、汇安嘉鑫纯债债券型证券投资基金、富时中国 A50 交易型开放式指数证券投资基金、汇安核心成长混合型证券投资基金、汇安鼎利纯债债券型证券投资基金、汇安多因子混合型证券投资基金、汇安行业龙头混合型证券投资基金、汇安中短债债券型证券投资基金、汇安嘉诚债券型证券投资基金、汇安量化先锋混合型证券投资基金、汇安中债-广西壮族自治区公司信用类债券指数证券投资基金、汇安宜创量化精选混合型证券投资基金、汇安嘉盛纯债债券型证券投资基金、汇安信利债券型证券投资基金、汇安裕和纯债债券型证券投资基金、汇安上证证券交易型开放式指数证券投资基金、汇安嘉利混合型证券投资基金、汇安核心资产混合型证券投资基金、汇安裕鑫 12 个月定期开放纯债债券型发起式证券投资基金、汇安价值蓝筹混合型证券投资基金、汇安消费龙头混合型证券投资基金、汇安恒鑫 12 个月定期开放纯债债券型发起式证券投资基金、汇安中证 500 指数增强型证券投资基金、汇安泓阳三年持有期混合型证券投资基金、汇安恒利 39 个月定期开放纯债债券型证券投资基金、汇安盛鑫三年定期开放纯债债券型发起式证券投资基金、汇安嘉盈一年持有期债券型证券投资基金、汇安均衡优选混合型证券投资基金、汇安核心价值混合型证券投资基金、汇安鑫利优选混合型证券投资基金、汇安泓利一年持有期混合型证券投资基金、汇安鑫泽稳健一年持有期混合型证券投资基金、汇安裕兴 12 个月定期开放纯债债券型发起式

证券投资基金、汇安信泰稳健一年持有期混合型证券投资基金、汇安优势企业精选混合型证券投资基金。

4.1.2 基金经理（或基金经理小组）及基金经理助理简介

姓名	职务	任本基金的基金经理（助理）期限		证券从业年限	说明
		任职日期	离任日期		
戴杰	指数与量化投资部高级经理、本基金的基金经理	2021年4月2日	-	8年	戴杰，复旦大学数学本科、硕士，8年证券、基金行业从业经历，曾任华安基金管理有限公司指数与量化投资部先后担任数量分析师和投资经理。2016年10月24日加入汇安基金管理有限公司，担任指数与量化投资部高级经理一职。2017年3月22日至2019年4月19日，任汇安丰恒灵活配置混合型证券投资基金基金经理；2017年3月23日至2019年3月8日，任汇安丰华灵活配置混合型证券投资基金基金经理；2017年7月19日至2019年3月8日，任汇安丰利灵活配置混合型证券投资基金基金经理；2017年7月27日至2018年8月9日，任汇安丰裕灵活配置混合型证券投资基金基金经理；2018年7月26日至2019年10月14日，任汇安量化优选灵活配置混合型证券投资基金基金经理；2019年4

				<p>月 11 日至 2020 年 4 月 13 日，任汇安丰益灵活配置混合型证券投资基金基金经理；2019 年 10 月 30 日至 2021 年 2 月 2 日，任汇安量化先锋混合型证券投资基金基金经理；2019 年 12 月 24 日至 2021 年 9 月 3 日，任汇安宜创量化精选混合型证券投资基金基金经理；2017 年 1 月 17 日至今，任汇安丰泽灵活配置混合型证券投资基金基金经理；2017 年 11 月 22 日至今，任汇安多策略灵活配置混合型证券投资基金基金经理；2018 年 2 月 13 日至今，任汇安成长优选灵活配置混合型证券投资基金基金经理；2019 年 4 月 30 日至今，任汇安多因子混合型证券投资基金基金经理；2020 年 8 月 11 日至今，任汇安消费龙头混合型证券投资基金基金经理；2021 年 4 月 2 日至今，任汇安鑫利优选混合型证券投资基金基金经理；2021 年 12 月 14 日至今，任汇安优势企业精选混合型证券投资基金基金经理。</p>
--	--	--	--	--

注：1、“任职日期”和“离职日期”分别指根据公司对外披露的聘任日期和解聘日期。

2、证券从业的含义遵从行业协会《证券从业人员资格管理办法》的相关规定。

3、本基金无基金经理助理。

4.1.3 期末兼任私募资产管理计划投资经理的基金经理同时管理的产品情况

本报告期末本基金的基金经理无兼任私募资产管理计划投资经理的情况。

4.1.4 基金经理薪酬机制

公司对投资人员的绩效考核工作实行统一领导、分级分体系分段考核的原则。具体包括部门和个人两个考核层面。年终考核时，根据期初设定的投资人员绩效考核指标，以及能力素质考核项、专项合规考核等综合评定给出考核结果，并根据考核结果分配年度绩效奖金。

1、针对所有投资人员的考核，以长期业绩为考核导向，均最短以3年为一个周期，同时兼顾最近1年、2年的业绩。管理产品不满3年的投资人员，当年按照考核办法同样进行考核，但当年的考核结果仅做参考。

2、针对投资人员的评分，最终会按照考核方法，以0-100分为一个整体区间，最终对应公司考核评级如下，该绩效考核评级是投资人员是否调级调薪（固定薪酬）的依据。

对投资人员的绩效考核指标核心关注产品业绩，同时，合规专项考核出现扣分的人员，不予调级调薪（固定薪酬），为员工职级晋升的否决项。

4.2 管理人对报告期内本基金运作合规守信情况的说明

本报告期内，本基金管理人严格遵守《中华人民共和国证券法》、《中华人民共和国证券投资基金法》等有关法律法规及基金合同、基金招募说明书等有关基金法律文件的规定，本着诚实信用、勤勉尽责的原则管理和运用基金资产，在控制风险的基础上，为基金份额持有人谋求利益，无损害基金份额持有人利益的行为。

4.3 管理人对报告期内公平交易情况的专项说明

4.3.1 公平交易制度和控制方法

公司严格执行《证券投资基金管理公司公平交易制度指导意见》，完善了公司公平交易制度，制度的范围包括境内上市股票、债券的一级市场申购、二级市场交易等所有投资管理活动，同时包括授权、研究分析、投资决策、交易执行、监控等投资管理活动相关的各个环节，形成了有效的公平交易执行体系。

对于场内交易，公司启用了交易系统内的公平交易程序，在指令分发及指令执行阶段，均由系统强制执行公平委托；此外，公司严格控制不同投资组合之间的同日反向交易。对于场外交易，公司完善银行间市场交易、交易所大宗交易等非集中竞价交易的交易分配制度，保证各投资组合获得公平的交易机会。对于部分债券一级市场申购、非公开发行股票申购等以公司名义进行的交易，各投资组合经理在交易前独立地确定各投资组合的交易价格和数量，公司按照价格优先、比

例分配的原则对交易结果进行分配。

4.3.2 公平交易制度的执行情况

报告期内，基金管理人严格执行证监会《证券投资基金管理公司公平交易制度指导意见》和公司内部公平交易制度，完善相应制度及流程，通过系统和人工等方式在各环节严格控制交易公平执行，确保公平交易原则的实现。基金管理人公平对待旗下管理的所有投资组合，报告期内公平交易制度得到良好的贯彻执行，未发现存在违反公平交易原则的情况。

报告期内，公司对连续四个季度期间内、不同时间窗口下（如：1 日内、3 日内、5 日内）公司管理的不同投资组合向交易开展交易价差分析。分析结果表明，本报告期内公司对各投资组合公平对待，不存在利益输送的行为。

4.3.3 异常交易行为的专项说明

基金管理人严格控制不同投资组合之间的同日反向交易，禁止可能导致不公平交易和利益输送的同日反向交易。本报告期内，本基金未发现可能的异常交易情况，不存在所有投资组合参与的交易所公开竞价同日反向交易成交较少的单边成交量超过该证券当日成交量的 5% 的情况。

4.4 管理人对报告期内基金的投资策略和业绩表现的说明

4.4.1 报告期内基金投资策略和运作分析

2021 年的 A 股市场跌宕起伏而且分化巨大，即便在波动本身就比较大的中国股市，这样的年份也是比较少见的。市场变幻莫测而且极其复杂，永远会超预期，不确定性往往都多于确定性。这再一次提醒了基金经理，保持敬畏、谦卑甚至如履薄冰的心态面对每天的工作，是投资这个职业的不变特征。年初伊始，面对核心资产的疯狂上涨，我们感觉到泡沫正在快速累积，春节以后市场出现了大幅回撤。二季度市场开始反弹，核心资产估值看上去依然不便宜，我们认为仍然需要以偏价值的风格等待核心资产消化估值，事后来看，这个季度的成长股结构性投资机会成为了 2021 年最具赚钱效应的一段行情。虽然同样是高估值，但以新能源为代表的“赛道股”业绩超预期，更重要的是在经济不断走弱的宏观环境下，这种高增长显得极其稀缺，得到了市场进一步抱团追捧，新能源板块在二季度获得了接近翻倍的涨幅。相反，以消费为代表的核心资产在随后宏观经济确认走弱以后继续阴跌，偏防御的价值板块在经济偏弱、地产基本面加速下行的预期下，不但没有防御价值，反而开启了暴跌。三季度中旬以后，新能源板块加速冲高之后上冲乏力，开启了高位震荡的格局，经过对碳中和政策长期影响的深入思考以及对新能源优质龙头公司竞争壁垒和估值的评估，我们在赛道回调的过程中谨慎地选择了少数优质公司进行加仓，保留了消费板块充分回调的优质个股。四季度以来，新能源板块开始分化，优质个股高位震荡甚至继续创新高，

竞争壁垒低的产业环节开始大幅杀跌，我们选择的标的竞争格局较好，取得了良好的投资回报，加上消费板块的优质个股企稳反弹，基金业绩出现了较好的回升。

4.4.2 报告期内基金的业绩表现

截至本报告期末汇安鑫利优选混合 A 基金份额净值为 0.0000 元，本报告期基金份额净值增长率为 1.18%，同期业绩比较基准收益率为-1.65%；截至本报告期末汇安鑫利优选混合 C 基金份额净值为 0.0000 元，本报告期基金份额净值增长率为 0.81%，同期业绩比较基准收益率为-1.65%。

4.5 管理人对宏观经济、证券市场及行业走势的简要展望

2021 年非同寻常，对我们的投资理念产生了一些冲击，价值投资到底是什么？时间的朋友和跟踪产业趋势哪个更重要？如何平衡短期业绩和长期业绩？经过一段时间的思考，得出了一些想法，在这里给大家汇报一下。

1. 在我们看来，价值投资的底层逻辑并没有问题，在 A 股市场也没有水土不服，甚至效果更好，许多优秀的价值投资前辈已经用长时间的业绩证明了这一点，只不过它没法在每一个市场阶段都有很好的效果。价值投资的本质是用比合理价值更低的价格买入一个股票，并期望其价值回归，价值投资本身与估值高低无关，但往往投资估值合理甚至贵一点的公司反而更容易获得成功。一方面，成长性判断上市公司是否具备中长期价值的重要指标，成长股自然会估值更贵。另一方面，随着 A 股有效性提升，机构投资者“内卷”，估值陷阱越来越多。如果一家公司市场只愿意给很低的估值，有可能它就是存在很大的基本面风险、长期增速很低或者管理不善等等，发现它是真的被低估并不是一件大概率事件，需要比市场大多数人都聪明很多，但这显然是不容易的。既然如此，我们的组合里不应该长期出现很多深度价值的公司，最多用于阶段性防御，大部分仓位还是应该持有优质的成长股。

2. 价值投资并不是简单长期持有。事实上，我们对公司价值的判断出现错误是再正常不过的事情，需要跟踪公司、产业的基本面趋势，每时每刻反思自己的持仓可能面临哪些自己没有考虑到的风险，如果出现要如何应对，实际上这个过程比“买入持有”这四个字看上去要难很多。长期持有苹果、茅台封神的投资人，并不是躺平，需要对行业景气度、公司基本面、股价等无数次的波动进行抉择。另一方面，我们需要在基本面发生重大中期逻辑变化的时候否定自己，这能减少判断错误带来的损失，对长期投资业绩提升非常重要。

3. 投资需要站在长期趋势中顺势而为。巴菲特之所以能成为股神，很重要的一个原因是他赶上了二战以后数十年美国飞速发展的大势，这决定了全球最成功的投资人即便不是巴菲特，大概率也是一个美国人。投资是一个预测未来的工作，而未来总是充满不确定性，顺势而为能提升自己的预测成功率，事实上这比仔细研究、跟踪高频数据更重要，因为这些工作很多时候根本不能

预测未来。碳中和就是未来数十年全世界最为重要的一个大势之一，这个领域超预期的概率就是会更大，我们需要适度放宽对估值的容忍度，尤其是在渗透率极低的阶段。

4. 全方位挖掘长期成长赛道，均衡配置。成长是永恒的主题，但同样也具有高度的不确定性和波动。集中配置任何单一行业或者少数行业都不可避免地出现短期业绩的大幅波动，而哪怕是忽视仅仅一个行业（比如 2021 年的新能源）也可能带来短期业绩的压力。这对我们基金经理提出了更高的要求，我们要对社会的发展保持高度的敏感，更加勤奋地学习各种新鲜事物。可以用同一套逻辑来筛选股票，但要摒弃对行业的偏见。

谈一下对 2022 年的展望。年初市场经历了一轮超预期的暴跌，大家找了很多原因（宏观经济压力山大、国际局势、美股暴跌、美国加息、疫情反复），我们认为这可能都不是主要原因，市场还是在消化 2019 年以来优质公司巨大的涨幅。伴随着市场回调幅度的加深，止损盘的不断涌现加剧了下跌，市场进入了交易性因素导致的负循环，一定程度脱离了基本面。2021 年初“茅指数”见顶至今回调幅度已经超过 30%，2021 年三季度“宁组合”见顶回调幅度也超过了 30%，A 股市场的估值水平已经得到了比较充分的消化。除非目前的危机演变成巨大的黑天鹅，市场在这个位置应该是有望逐步震荡向上的。考虑到，过去三年偏股型基金取得了较大涨幅，全年来看我们不能指望再获得非常高的投资收益。但在当前这个时点，如果精细化地选择一些优质的成长股，到 2022 年底市场展望 2023 年估值的时候，我们认为还是有望获得一定幅度的绝对收益。

4.6 管理人内部有关本基金的监察稽核工作情况

本报告期内，本基金管理人依照法律法规和公司内部控制的整体要求，致力于内控机制的完善，积极推动主动合规管理；全面加强风险控制，不断提高风险控制水平；有计划地开展监察稽核工作，推动公司内控体系和制度措施的落实，强化对基金投资运作和公司经营管理的合规性管理。

本报告期内，本基金管理人结合新法规的实施、新的监管要求和公司业务发展情况，坚持从保障基金持有人利益出发，由督察长领导独立于各业务部门的合规风控部不断推动完善相关制度流程的建立、健全，及时贯彻落实新的监管要求，并通过实时监控、定期检查、专项检查等方式深入开展监察稽核工作，包括对基金投资运作、基金投资交易、基金销售与宣传、投资者适当性管理、客户服务、产品开发、信息披露、反洗钱工作、信息系统与信息安全、基金运营等方面进行监察稽核，及时发现上述业务开展中的相关问题，提出改进建议并跟踪改进落实情况。

本基金管理人承诺将坚持诚实信用、勤勉尽责的原则管理和运用基金资产，积极健全内部管理制度，不断提高监察稽核工作的科学性和有效性，努力防范各种风险，切实保护基金份额持有人的利益。

4.7 管理人对报告期内基金估值程序等事项的说明

本基金管理人按照《企业会计准则》、中国证监会相关规定和基金合同关于估值的约定，对基金所持有的投资品种进行估值。本基金托管人根据法律法规要求履行估值及净值计算的复核责任。

本基金管理人设有估值委员会，公司运营总监担任估值委员会主席，投资部门、合规风控部和运营部指定人员担任委员。估值委员会负责组织制定和适时修订基金估值政策和程序，指导和监督整个估值流程。估值委员会成员具有多年的证券、基金从业经验，熟悉相关法律法规，具备行业研究、风险管理、法律合规或基金估值运作等方面的专业胜任能力。基金经理可参与估值原则和方法的讨论，但不参与估值原则和方法的最终决策和日常估值的执行。

本报告期内，参与估值流程各方之间不存在任何重大利益冲突。

本基金管理人已与中央国债登记结算有限责任公司及中证指数有限公司签署服务协议，由其按约定分别提供银行间同业市场及交易所交易的债券品种的估值数据。

4.8 管理人对报告期内基金利润分配情况的说明

本基金本报告期内未发生利润分配情况。

4.9 报告期内管理人对本基金持有人数或基金资产净值预警情形的说明

本报告期内，本基金未出现连续二十个工作日基金份额持有人数量不满二百人或者基金资产净值低于五千万元的情形。

§ 5 托管人报告

5.1 报告期内本基金托管人遵规守信情况声明

报告期内，本托管人严格遵守《中华人民共和国证券投资基金法》及其他有关法律法规、基金合同和托管协议的规定，诚信、尽责地履行了基金托管人义务，不存在损害本基金份额持有人利益的行为。

5.2 托管人对报告期内本基金投资运作遵规守信、净值计算、利润分配等情况的说明

报告期内，本托管人根据国家有关法律法规、基金合同和托管协议的规定，对基金管理人在本基金的投资运作、基金资产净值的计算、基金收益的计算、基金费用开支等方面进行了必要的监督、复核和审查，未发现其存在任何损害本基金份额持有人利益的行为；基金管理人在报告期内，严格遵守了《证券投资基金法》等有关法律法规，在各重要方面的运作严格按照基金合同的规定进行。

5.3 托管人对本年度报告中财务信息等内容的真实、准确和完整发表意见

本托管人认真复核了本年度报告中的财务指标、净值表现、收益分配情况、财务会计报告、投资组合报告等内容，认为其真实、准确和完整，不存在虚假记载、误导性陈述或者重大遗漏。

§ 6 审计报告

6.1 审计报告基本信息

财务报表是否经过审计	是
审计意见类型	标准无保留意见
审计报告编号	普华永道中天审字(2022)第 25719 号

6.2 审计报告的基本内容

审计报告标题	审计报告
审计报告收件人	汇安鑫利优选混合型证券投资基金全体基金份额持有人
审计意见	<p>(一) 我们审计的内容</p> <p>我们审计了汇安鑫利优选混合型证券投资基金(以下简称“汇安鑫利优选混合基金”)的财务报表,包括 2021 年 12 月 31 日的资产负债表,2021 年 4 月 2 日(基金合同生效日)至 2021 年 12 月 31 日止期间的利润表和所有者权益(基金净值)变动表以及财务报表附注。</p> <p>(二) 我们的意见</p> <p>我们认为,后附的财务报表在所有重大方面按照企业会计准则和在财务报表附注中所列示的中国证券监督管理委员会(以下简称“中国证监会”)、中国证券投资基金业协会(以下简称“中国基金业协会”)发布的有关规定及允许的基金行业实务操作编制,公允反映了汇安鑫利优选混合基金 2021 年 12 月 31 日的财务状况以及 2021 年 4 月 2 日(基金合同生效日)至 2021 年 12 月 31 日止期间的经营成果和基金净值变动情况。</p>
形成审计意见的基础	<p>我们按照中国注册会计师审计准则的规定执行了审计工作。审计报告的“注册会计师对财务报表审计的责任”部分进一步阐述了我们在这些准则下的责任。我们相信,我们获取的审计证据是充分、适当的,为发表审计意见提供了基础。</p> <p>按照中国注册会计师职业道德守则,我们独立于汇安鑫利优选混合基金,并履行了职业道德方面的其他责任。</p>
强调事项	不适用
其他事项	不适用
其他信息	不适用
管理层和治理层对财务报表的责任	<p>汇安鑫利优选混合基金的基金管理人汇安基金管理有限责任公司(以下简称“基金管理人”)管理层负责按照企业会计准则和中国证监会、中国基金业协会发布的有关规定及允许的基金行业实务操作编制财务报表,使其实现公允反映,并设计、执行和维护必要的内部控制,以使财务报表不存在由于舞弊或错误导致的重大错报。</p> <p>在编制财务报表时,基金管理人管理层负责评估汇安鑫利优选混合</p>

	<p>基金的持续经营能力，披露与持续经营相关的事项(如适用)，并运用持续经营假设，除非基金管理人管理层计划清算汇安鑫利优选混合基金、终止运营或别无其他现实的选择。</p> <p>基金管理人治理层负责监督汇安鑫利优选混合基金的财务报告过程。</p>
<p>注册会计师对财务报表审计的责任</p>	<p>我们的目标是对财务报表整体是否不存在由于舞弊或错误导致的重大错报获取合理保证，并出具包含审计意见的审计报告。合理保证是高水平的保证，但并不能保证按照审计准则执行的审计在某一重大错报存在时总能发现。错报可能由于舞弊或错误导致，如果合理预期错报单独或汇总起来可能影响财务报表使用者依据财务报表作出的经济决策，则通常认为错报是重大的。</p> <p>在按照审计准则执行审计工作的过程中，我们运用职业判断，并保持职业怀疑。同时，我们也执行以下工作：</p> <p>(一) 识别和评估由于舞弊或错误导致的财务报表重大错报风险；设计和实施审计程序以应对这些风险，并获取充分、适当的审计证据，作为发表审计意见的基础。由于舞弊可能涉及串通、伪造、故意遗漏、虚假陈述或凌驾于内部控制之上，未能发现由于舞弊导致的重大错报的风险高于未能发现由于错误导致的重大错报的风险。</p> <p>(二) 了解与审计相关的内部控制，以设计恰当的审计程序，但目的并非对内部控制的有效性发表意见。</p> <p>(三) 评价基金管理人管理层选用会计政策的恰当性和作出会计估计及相关披露的合理性。</p> <p>(四) 对基金管理人管理层使用持续经营假设的恰当性得出结论。同时，根据获取的审计证据，就可能导致对汇安鑫利优选混合基金持续经营能力产生重大疑虑的事项或情况是否存在重大不确定性得出结论。如果我们得出结论认为存在重大不确定性，审计准则要求我们在审计报告中提请报表使用者注意财务报表中的相关披露；如果披露不充分，我们应当发表非无保留意见。我们的结论基于截至审计报告日可获得的信息。然而，未来的事项或情况可能导致汇安鑫利优选混合基金不能持续经营。</p>

	<p>(五) 评价财务报表的总体列报(包括披露)、结构和内容, 并评价财务报表是否公允反映相关交易和事项。</p> <p>我们与基金管理人治理层就计划的审计范围、时间安排和重大审计发现等事项进行沟通, 包括沟通我们在审计中识别出的值得关注的内部控制缺陷。</p>	
会计师事务所的名称	普华永道中天会计师事务所(特殊普通合伙)	
注册会计师的姓名	沈兆杰	陶文欣
会计师事务所的地址	中国上海市	
审计报告日期	2022 年 3 月 29 日	

§ 7 年度财务报表

7.1 资产负债表

会计主体：汇安鑫利优选混合型证券投资基金

报告截止日：2021 年 12 月 31 日

单位：人民币元

资产	附注号	本期末 2021 年 12 月 31 日
资产：		
银行存款	7.4.7.1	17,702,479.02
结算备付金		98,198.10
存出保证金		121,911.28
交易性金融资产	7.4.7.2	265,250,039.38
其中：股票投资		264,854,039.38
基金投资		-
债券投资		396,000.00
资产支持证券投资		-
贵金属投资		-
衍生金融资产	7.4.7.3	-
买入返售金融资产	7.4.7.4	-
应收证券清算款		1,446,858.03
应收利息	7.4.7.5	2,020.62
应收股利		-
应收申购款		933.73
递延所得税资产		-
其他资产	7.4.7.6	-
资产总计		284,622,440.16
负债和所有者权益	附注号	本期末 2021 年 12 月 31 日
负债：		
短期借款		-
交易性金融负债		-
衍生金融负债	7.4.7.3	-
卖出回购金融资产款		-
应付证券清算款		-
应付赎回款		234,400.19
应付管理人报酬		390,891.21
应付托管费		52,118.85
应付销售服务费		47,292.80
应付交易费用	7.4.7.7	162,589.46
应交税费		0.26
应付利息		-

应付利润		-
递延所得税负债		-
其他负债	7.4.7.8	210,000.00
负债合计		1,097,292.77
所有者权益：		
实收基金	7.4.7.9	280,554,923.03
未分配利润	7.4.7.10	2,970,224.36
所有者权益合计		283,525,147.39
负债和所有者权益总计		284,622,440.16

注：

1. 报告截止日 2021 年 12 月 31 日，基金份额总额 280,554,923.03 份，其中汇安鑫利优选混合 A 基金份额净值 1.0118 元，份额总额 187,491,325.16 份；汇安鑫利优选混合 C 基金份额净值 1.0081 元，份额总额 93,063,597.87 份。

2. 本财务报表的实际编制期间为 2021 年 4 月 2 日(基金合同生效日)至 2021 年 12 月 31 日止期间。

7.2 利润表

会计主体：汇安鑫利优选混合型证券投资基金

本报告期：2021 年 4 月 2 日(基金合同生效日)至 2021 年 12 月 31 日

单位：人民币元

项 目	附注号	本期 2021 年 4 月 2 日(基金合同生效 日)至 2021 年 12 月 31 日
一、收入		10,998,264.09
1.利息收入		494,483.61
其中：存款利息收入	7.4.7.11	187,594.02
债券利息收入		51.55
资产支持证券利息收入		-
买入返售金融资产收入		306,838.04
证券出借利息收入		-
其他利息收入		-
2.投资收益（损失以“-”填列）		15,384,029.25
其中：股票投资收益	7.4.7.12	11,589,383.62
基金投资收益		-
债券投资收益	7.4.7.13	85,201.25
资产支持证券投资收益	7.4.7.13.5	-
贵金属投资收益	7.4.7.14	-

衍生工具收益	7.4.7.15	-
股利收益	7.4.7.16	3,709,444.38
3.公允价值变动收益（损失以“-”号填列）	7.4.7.17	-4,904,361.32
4.汇兑收益（损失以“-”号填列）		-
5.其他收入（损失以“-”号填列）	7.4.7.18	24,112.55
减：二、费用		7,255,095.66
1. 管理人报酬	7.4.10.2.1	4,381,461.60
2. 托管费	7.4.10.2.2	584,194.86
3. 销售服务费	7.4.10.2.3	509,283.86
4. 交易费用	7.4.7.19	1,567,949.71
5. 利息支出		-
其中：卖出回购金融资产支出		-
6. 税金及附加		0.19
7. 其他费用	7.4.7.20	212,205.44
三、利润总额（亏损总额以“-”号填列）		3,743,168.43
减：所得税费用		-
四、净利润（净亏损以“-”号填列）		3,743,168.43

7.3 所有者权益（基金净值）变动表

会计主体：汇安鑫利优选混合型证券投资基金

本报告期：2021 年 4 月 2 日（基金合同生效日）至 2021 年 12 月 31 日

单位：人民币元

项目	本期 2021 年 4 月 2 日（基金合同生效日）至 2021 年 12 月 31 日		
	实收基金	未分配利润	所有者权益合计
一、期初所有者权益（基金净值）	423,495,658.06	-	423,495,658.06
二、本期经营活动产生的基金净值变动数（本期利润）	-	3,743,168.43	3,743,168.43
三、本期基金份额交易产生的基金净值变动数（净值减少以“-”号填列）	-142,940,735.03	-772,944.07	-143,713,679.10
其中：1. 基金申购款	3,114,159.45	-135,440.91	2,978,718.54
2. 基金赎回款	-146,054,894.48	-637,503.16	-146,692,397.64
四、本期向基金份额持有人分配利润产生的基金净值变动（净值减少以	-	-	-

“-”号填列)			
五、期末所有者权益(基金净值)	280,554,923.03	2,970,224.36	283,525,147.39

报表附注为财务报表的组成部分。

本报告 7.1 至 7.4 财务报表由下列负责人签署：

<u>刘强</u>	<u>王嘉浩</u>	<u>江士</u>
基金管理人负责人	主管会计工作负责人	会计机构负责人

7.4 报表附注

7.4.1 基金基本情况

汇安鑫利优选混合型证券投资基金(以下简称“本基金”)经中国证券监督管理委员会(以下简称“中国证监会”)证监许可[2020]2727号《关于准予汇安鑫利优选混合型证券投资基金注册的批复》注册,由汇安基金管理有限责任公司依照《中华人民共和国证券投资基金法》和《汇安鑫利优选混合型证券投资基金基金合同》负责公开募集。本基金为契约型开放式,存续期限不定,首次设立募集不包括认购资金利息共募集人民币423,404,683.23元,业经普华永道中天会计师事务所(特殊普通合伙)普华永道中天验字(2021)第0351号验资报告予以验证。经向中国证监会备案,《汇安鑫利优选混合型证券投资基金基金合同》于2021年4月2日正式生效,基金合同生效日的基金份额总额423,495,658.06份基金份额,其中认购资金利息折合90,974.83份基金份额。本基金的基金管理人为汇安基金管理有限责任公司,基金托管人为兴业银行股份有限公司。

根据《汇安鑫利优选混合型证券投资基金基金合同》和《汇安鑫利优选混合型证券投资基金招募说明书》的有关规定,本基金根据认购费/申购费和销售服务费收取方式的不同,将基金份额分为不同的类别。在投资人认购/申购基金时收取认购/申购费用,并不再从本类别基金资产中计提销售服务费的基金份额,称为A类基金份额;在投资人认购/申购时不收取认购/申购费用,而是从本类别基金资产中计提销售服务费,称为C类基金份额。由于基金费用的不同,本基金A类基金份额和C类基金份额分别计算并公布基金份额净值和基金份额累计净值。投资人可自行选择认购/申购的基金份额类别。本基金不同基金份额类别之间不得互相转换。

根据《中华人民共和国证券投资基金法》和《汇安鑫利优选混合型证券投资基金基金合同》的有关规定,本基金的投资范围为具有良好流动性的金融工具,包括国内依法发行上市的股票(包含主板、中小板、创业板及其他经中国证监会核准或注册上市的股票)、存托凭证、债券(包括国

债、金融债、央行票据、地方政府债、企业债、公司债、中期票据、短期融资券、超短期融资券、公开发行的次级债券、政府支持机构债、政府支持债券、可转换债券、可交换债券)、债券回购、同业存单、银行存款(包括协议存款、定期存款及其他银行存款)、货币市场工具、资产支持证券、股指期货、国债期货以及法律法规或中国证监会允许基金投资的其他金融工具。在条件许可的情况下,基金管理人可在不改变本基金既有投资目标、策略和风险收益特征并在控制风险的前提下,根据相关法律法规,参与融资业务,不需要召开基金份额持有人大会。本基金的投资组合比例为:股票资产投资比例为基金资产的 60%-95%;每个交易日日终在扣除股指期货合约、国债期货合约需缴纳的交易保证金后,保持不低于基金资产净值的 5%的现金或者到期日在一年以内的政府债券,其中,现金不包括结算备付金、存出保证金和应收申购款等;股指期货、国债期货及其他金融工具的投资比例依照法律法规或监管机构的规定执行。本基金的业绩比较基准为:沪深 300 指数收益率 \times 80%+中证全债指数收益率 \times 20%。

本财务报表由本基金的基金管理人汇安基金管理有限责任公司于 2022 年 3 月 29 日批准报出。

7.4.2 会计报表的编制基础

本基金的财务报表按照财政部于 2006 年 2 月 15 日及以后期间颁布的《企业会计准则—基本准则》、各项具体会计准则及相关规定(以下合称“企业会计准则”)、中国证监会颁布的《证券投资基金信息披露 XBRL 模板第 3 号<年度报告和中期报告>》、中国证券投资基金业协会(以下简称“中国基金业协会”)颁布的《证券投资基金会计核算业务指引》、《汇安鑫利优选混合型证券投资基金基金合同》和在财务报表附注 7.4.4 所列示的中国证监会、中国基金业协会发布的有关规定及允许的基金行业实务操作编制。

本财务报表以持续经营为基础编制。

7.4.3 遵循企业会计准则及其他有关规定的声明

本基金 2021 年 4 月 2 日(基金合同生效日)至 2021 年 12 月 31 日止期间的财务报表符合企业会计准则的要求,真实、完整地反映了本基金 2021 年 12 月 31 日的财务状况以及 2021 年 4 月 2 日(基金合同生效日)至 2021 年 12 月 31 日止期间的经营成果和基金净值变动情况等有关信息。

7.4.4 重要会计政策和会计估计

7.4.4.1 会计年度

本基金会计年度为公历 1 月 1 日起至 12 月 31 日止。本期财务报表的实际编制期间为 2021 年 4 月 2 日(基金合同生效日)至 2021 年 12 月 31 日。

7.4.4.2 记账本位币

本基金的记账本位币为人民币。

7.4.4.3 金融资产和金融负债的分类

(1) 金融资产的分类

金融资产于初始确认时分类为：以公允价值计量且其变动计入当期损益的金融资产、应收款项、可供出售金融资产及持有至到期投资。金融资产的分类取决于本基金对金融资产的持有意图和持有能力。本基金现无金融资产分类为可供出售金融资产及持有至到期投资。

本基金目前以交易目的持有的股票投资、债券投资、资产支持证券投资和衍生工具分类为以公允价值计量且其变动计入当期损益的金融资产。除衍生工具所产生的金融资产在资产负债表中以衍生金融资产列示外，以公允价值计量且其变动计入当期损益的金融资产在资产负债表中以交易性金融资产列示。

本基金持有的其他金融资产分类为应收款项，包括银行存款、买入返售金融资产和其他各类应收款项等。应收款项是指在活跃市场中没有报价、回收金额固定或可确定的非衍生金融资产。

(2) 金融负债的分类

金融负债于初始确认时分类为：以公允价值计量且其变动计入当期损益的金融负债及其他金融负债。本基金目前暂无金融负债分类为以公允价值计量且其变动计入当期损益的金融负债。本基金持有的其他金融负债包括卖出回购金融资产款和其他各类应付款项等。

7.4.4.4 金融资产和金融负债的初始确认、后续计量和终止确认

金融资产或金融负债于本基金成为金融工具合同的一方时，按公允价值在资产负债表内确认。以公允价值计量且其变动计入当期损益的金融资产，取得时发生的相关交易费用计入当期损益；对于支付的价款中包含的债券或资产支持证券起息日或上次除息日至购买日止的利息，单独确认

为应收项目。应收款项和其他金融负债的相关交易费用计入初始确认金额。

对于以公允价值计量且其变动计入当期损益的金融资产，按照公允价值进行后续计量；对于应收款项和其他金融负债采用实际利率法，以摊余成本进行后续计量。

金融资产满足下列条件之一的，予以终止确认：(1) 收取该金融资产现金流量的合同权利终止；(2) 该金融资产已转移，且本基金将金融资产所有权上几乎所有的风险和报酬转移给转入方；或者(3) 该金融资产已转移，虽然本基金既没有转移也没有保留金融资产所有权上几乎所有的风险和报酬，但是放弃了对该金融资产控制。

金融资产终止确认时，其账面价值与收到的对价的差额，计入当期损益。

当金融负债的现时义务全部或部分已经解除时，终止确认该金融负债或义务已解除的部分。终止确认部分的账面价值与支付的对价之间的差额，计入当期损益。

7.4.4.5 金融资产和金融负债的估值原则

本基金持有的股票投资、债券投资、资产支持证券投资和衍生工具按如下原则确定公允价值并进行估值：

(1) 存在活跃市场的金融工具按其估值日的市场交易价格确定公允价值；估值日无交易且最近交易日后未发生影响公允价值计量的重大事件的，按最近交易日的市场交易价格确定公允价值。有充足证据表明估值日或最近交易日的市场交易价格不能真实反映公允价值的，应对市场交易价格进行调整，确定公允价值。与上述投资品种相同，但具有不同特征的，应以相同资产或负债的公允价值为基础，并在估值技术中考虑不同特征因素的影响。特征是指对资产出售或使用的限制等，如果该限制是针对资产持有者的，那么在估值技术中不应将该限制作为特征考虑。此外，基金管理人不应考虑因大量持有相关资产或负债所产生的溢价或折价。

(2) 当金融工具不存在活跃市场，采用在当前情况下适用并且有足够可利用数据和其他信息支持的估值技术确定公允价值。采用估值技术时，优先使用可观察输入值，只有在无法取得相关资产或负债可观察输入值或取得不切实可行的情况下，才可以使用不可观察输入值。

(3) 如经济环境发生重大变化或证券发行人发生影响金融工具价格的重大事件，应对估值进行调整并确定公允价值。

7.4.4.6 金融资产和金融负债的抵销

本基金持有的资产和承担的负债基本为金融资产和金融负债。当本基金 1) 具有抵销已确认金额的法定权利且该种法定权利现在是可执行的；且 2) 交易双方准备按净额结算时，金融资产与金融负债按抵销后的净额在资产负债表中列示。

7.4.4.7 实收基金

实收基金为对外发行基金份额所募集的总金额在扣除损益平准金分摊部分后的余额。由于申购和赎回引起的实收基金变动分别于基金申购确认日及基金赎回确认日认列。上述申购和赎回分别包括基金转换所引起的转入基金的实收基金增加和转出基金的实收基金减少。

7.4.4.8 损益平准金

损益平准金包括已实现平准金和未实现平准金。已实现平准金指在申购或赎回基金份额时，申购或赎回款项中包含的按累计未分配的已实现损益占基金净值比例计算的金额。未实现平准金指在申购或赎回基金份额时，申购或赎回款项中包含的按累计未实现损益占基金净值比例计算的金额。损益平准金于基金申购确认日或基金赎回确认日认列，并于期末全额转入未分配利润/(累计亏损)。

7.4.4.9 收入/(损失)的确认和计量

股票投资在持有期间应取得的现金股利扣除由上市公司代扣代缴的个人所得税后的净额确认为投资收益。债券投资在持有期间应取得的按票面利率或者发行价计算的利息扣除在适用情况下由债券发行企业代扣代缴的个人所得税及由基金管理人缴纳的增值税后的净额确认为利息收入。资产支持证券在持有期间收到的款项，根据资产支持证券的预计收益率或票面利率区分属于资产支持证券投资本金部分和投资收益部分，将本金部分冲减资产支持证券投资成本，并将投资收益部分扣除在适用情况下由基金管理人缴纳的增值税后的净额确认为利息收入。

以公允价值计量且其变动计入当期损益的金融资产在持有期间的公允价值变动确认为公允价值变动损益；于处置时，其处置价格与初始确认金额之间的差额扣除在适用情况下由基金管理人缴纳的增值税后的净额确认为投资收益，其中包括从公允价值变动损益结转的公允价值累计变动

额。

应收款项在持有期间确认的利息收入按实际利率法计算，实际利率法与直线法差异较小的则按直线法计算。

7.4.4.10 费用的确认和计量

本基金的管理人报酬、托管费和销售服务费在费用涵盖期间按基金合同约定的费率和计算方法逐日确认。

其他金融负债在持有期间确认的利息支出按实际利率法计算，实际利率法与直线法差异较小的则按直线法计算。

7.4.4.11 基金的收益分配政策

本基金同一类别的每一基金份额享有同等分配权。本基金收益以现金形式分配，但基金份额持有人可选择现金红利或将现金红利按分红除权日的基金份额净值自动转为基金份额进行再投资。若期末未分配利润中的未实现部分为正数，包括基金经营活动产生的未实现损益以及基金份额交易产生的未实现平准金等，则期末可供分配利润的金额为期末未分配利润中的已实现部分；若期末未分配利润的未实现部分为负数，则期末可供分配利润的金额为期末未分配利润，即已实现部分相抵未实现部分后的余额。

经宣告的拟分配基金收益于分红除权日从所有者权益转出。

7.4.4.12 分部报告

本基金以内部组织结构、管理要求、内部报告制度为依据确定经营分部，以经营分部为基础确定报告分部并披露分部信息。经营分部是指本基金内同时满足下列条件的组成部分：（1）该组成部分能够在日常活动中产生收入、发生费用；（2）本基金的基金管理人能够定期评价该组成部分的经营成果，以决定向其配置资源、评价其业绩；（3）本基金能够取得该组成部分的财务状况、经营成果和现金流量等有关会计信息。如果两个或多个经营分部具有相似的经济特征，并且满足一定条件的，则合并为一个经营分部。

本基金目前以一个单一的经营分部运作，不需要披露分部信息。

7.4.4.13 其他重要的会计政策和会计估计

根据本基金的估值原则和中国证监会允许的基金行业估值实务操作，本基金确定以下类别股票投资、债券投资和资产支持证券投资的公允价值时采用的估值方法及其关键假设如下：

(1) 对于证券交易所上市的股票和债券，若出现重大事项停牌或交易不活跃(包括涨跌停时的交易不活跃)等情况，本基金根据中国证监会公告[2017]13 号《中国证监会关于证券投资基金估值业务的指导意见》，根据具体情况采用《关于发布中基协(AMAC)基金行业股票估值指数的通知》提供的指数收益法、市盈率法、现金流量折现法等估值技术进行估值。

(2) 对于在锁定期内的非公开发行股票、首次公开发行股票时公司股东公开发售股份、通过大宗交易取得的带限售期的股票等流通受限股票，根据中国基金业协会中基协发[2017]6 号《关于发布〈证券投资基金投资流通受限股票估值指引(试行)〉的通知》之附件《证券投资基金投资流通受限股票估值指引(试行)》(以下简称“指引”)，按估值日在证券交易所上市交易的同一股票的公允价值扣除中证指数有限公司根据指引所独立提供的该流通受限股票剩余限售期对应的流动性折扣后的价值进行估值。

(3) 对于在证券交易所上市或挂牌转让的固定收益品种(可转换债券、可交换债券和私募债券除外)及在银行间同业市场交易的固定收益品种，根据中国证监会公告[2017]13 号《中国证监会关于证券投资基金估值业务的指导意见》及《中国证券投资基金业协会估值核算工作小组关于 2015 年 1 季度固定收益品种的估值处理标准》采用估值技术确定公允价值。本基金持有的证券交易所上市或挂牌转让的固定收益品种(可转换债券、可交换债券和私募债券除外)，按照中证指数有限公司所独立提供的估值结果确定公允价值。本基金持有的银行间同业市场固定收益品种按照中债金融估值中心有限公司所独立提供的估值结果确定公允价值。

7.4.5 会计政策和会计估计变更以及差错更正的说明

7.4.5.1 会计政策变更的说明

无。

7.4.5.2 会计估计变更的说明

无。

7.4.5.3 差错更正的说明

无。

7.4.6 税项

根据财政部、国家税务总局财税[2002]128号《关于开放式证券投资基金有关税收问题的通知》、财税[2008]1号《关于企业所得税若干优惠政策的通知》、财税[2012]85号《关于实施上市公司股息红利差别化个人所得税政策有关问题的通知》、财税[2015]101号《关于上市公司股息红利差别化个人所得税政策有关问题的通知》、财税[2016]36号《关于全面推开营业税改征增值税试点的通知》、财税[2016]46号《关于进一步明确全面推开营改增试点金融业有关政策的通知》、财税[2016]70号《关于金融机构同业往来等增值税政策的补充通知》、财税[2016]140号《关于明确金融 房地产开发 教育辅助服务等增值税政策的通知》、财税[2017]2号《关于资管产品增值税政策有关问题的补充通知》、财税[2017]56号《关于资管产品增值税有关问题的通知》、财税[2017]90号《关于租入固定资产进项税额抵扣等增值税政策的通知》及其他相关财税法规和实务操作，主要税项列示如下：

(1) 资管产品运营过程中发生的增值税应税行为，以资管产品管理人为增值税纳税人。资管产品管理人运营资管产品过程中发生的增值税应税行为，暂适用简易计税方法，按照3%的征收率缴纳增值税。

对证券投资基金管理人运用基金买卖股票、债券的转让收入免征增值税，对国债、地方政府债以及金融同业往来利息收入亦免征增值税。资管产品管理人运营资管产品提供的贷款服务，以产生的利息及利息性质的收入为销售额。

(2) 对基金从证券市场中取得的收入，包括买卖股票、债券的差价收入，股票的股息、红利收入，债券的利息收入及其他收入，暂不征收企业所得税。

(3) 对基金取得的企业债券利息收入，应由发行债券的企业在向基金支付利息时代扣代缴 20% 的个人所得税。对基金从上市公司取得的股息红利所得，持股期限在 1 个月以内(含 1 个月)的，其股息红利所得全额计入应纳税所得额；持股期限在 1 个月以上至 1 年(含 1 年)的，暂减按 50% 计入应纳税所得额；持股期限超过 1 年的，暂免征收个人所得税。对基金持有的上市公司限售股，解禁后取得的股息、红利收入，按照上述规定计算纳税，持股时间自解禁日起计算；解禁前取得的股息、红利收入继续暂减按 50% 计入应纳税所得额。上述所得统一适用 20% 的税率计征个人所得税。

(4) 基金卖出股票按 0.1% 的税率缴纳股票交易印花税，买入股票不征收股票交易印花税。

(5) 本基金的城市维护建设税、教育费附加和地方教育附加等税费按照实际缴纳增值税额的适用比例计算缴纳。

7.4.7 重要财务报表项目的说明

7.4.7.1 银行存款

单位：人民币元

项目	本期末 2021 年 12 月 31 日
活期存款	17,702,479.02
定期存款	-
其中：存款期限 1 个月以内	-
存款期限 1-3 个月	-
存款期限 3 个月以上	-
其他存款	-
合计：	17,702,479.02

7.4.7.2 交易性金融资产

单位：人民币元

项目	本期末 2021 年 12 月 31 日		
	成本	公允价值	公允价值变动
股票	269,758,400.70	264,854,039.38	-4,904,361.32
贵金属投资-金交所	-	-	-

黄金合约				
债券	交易所市场	396,000.00	396,000.00	-
	银行间市场	-	-	-
	合计	396,000.00	396,000.00	-
资产支持证券		-	-	-
基金		-	-	-
其他		-	-	-
合计		270,154,400.70	265,250,039.38	-4,904,361.32

7.4.7.3 衍生金融资产/负债

无。

7.4.7.4 买入返售金融资产

7.4.7.4.1 各项买入返售金融资产期末余额

无。

7.4.7.4.2 期末买断式逆回购交易中取得的债券

无。

7.4.7.5 应收利息

单位：人民币元

项目	本期末 2021年12月31日
应收活期存款利息	1,903.91
应收定期存款利息	-
应收其他存款利息	-
应收结算备付金利息	48.62
应收债券利息	7.81
应收资产支持证券利息	-
应收买入返售证券利息	-
应收申购款利息	-
应收黄金合约拆借孳息	-
应收出借证券利息	-
其他	60.28
合计	2,020.62

7.4.7.6 其他资产

无。

7.4.7.7 应付交易费用

单位：人民币元

项目	本期末 2021 年 12 月 31 日
交易所市场应付交易费用	162,589.46
银行间市场应付交易费用	-
合计	162,589.46

7.4.7.8 其他负债

单位：人民币元

项目	本期末 2021 年 12 月 31 日
应付券商交易单元保证金	-
应付赎回费	-
应付证券出借违约金	-
预提费用	210,000.00
合计	210,000.00

7.4.7.9 实收基金

金额单位：人民币元

汇安鑫利优选混合 A		
项目	本期 2021 年 4 月 2 日(基金合同生效日)至 2021 年 12 月 31 日	
	基金份额(份)	账面金额
基金合同生效日	275,124,177.91	275,124,177.91
本期申购	813,987.52	813,987.52
本期赎回(以“-”号填列)	-88,446,840.27	-88,446,840.27
本期末	187,491,325.16	187,491,325.16

金额单位：人民币元

汇安鑫利优选混合 C		
项目	本期 2021 年 4 月 2 日(基金合同生效日)至 2021 年 12 月 31 日	
	基金份额(份)	账面金额
基金合同生效日	148,371,480.15	148,371,480.15
本期申购	2,300,171.93	2,300,171.93
本期赎回(以“-”号填列)	-57,608,054.21	-57,608,054.21
本期末	93,063,597.87	93,063,597.87

注：1. 申购含红利再投、转换入份额；赎回含转换出份额。

2. 本基金自 2021 年 3 月 15 日至 2021 年 3 月 31 日止期间公开发售，共募集有效净认购资金人民币 423,404,683.23 元，折合为 423,404,683.23 份基金份额(其中 A 类基金份额 275,068,058.38 份，C 类基金份额 148,336,624.85 份)。根据《汇安鑫利优选混合型证券投资基金招募说明书》的规定，本基金设立募集期内认购资金产生的利息收入人民币 90,974.83 元在本基金成立后，折合为 90,974.83 份基金份额(其中 A 类基金份额 56,119.53 份，C 类基金份额 34,855.30 份)，划入基金份额持有人账户。

3. 根据《汇安鑫利优选混合型证券投资基金基金合同》、《汇安鑫利优选混合型证券投资基金招募说明书》及《汇安鑫利优选混合型证券投资基金开放日常申购、赎回、转换、定期定额投资业务公告》的相关规定，本基金于 2021 年 4 月 2 日(基金合同生效日)至 2021 年 6 月 30 日止期间暂不向投资人开放基金交易，申购业务、赎回业务和转换业务自 2021 年 7 月 1 日起开始办理。

7.4.7.10 未分配利润

单位：人民币元

汇安鑫利优选混合 A			
项目	已实现部分	未实现部分	未分配利润合计
基金合同生效日	-	-	-
本期利润	5,706,354.65	-3,188,573.74	2,517,780.91
本期基金份额交易产生的变动数	17,724.79	-316,165.45	-298,440.66
其中：基金申购款	-964.89	-38,654.54	-39,619.43
基金赎回款	18,689.68	-277,510.91	-258,821.23
本期已分配利润	-	-	-
本期末	5,724,079.44	-3,504,739.19	2,219,340.25

单位：人民币元

汇安鑫利优选混合 C			
项目	已实现部分	未实现部分	未分配利润合计
基金合同生效日	-	-	-
本期利润	2,941,175.10	-1,715,787.58	1,225,387.52
本期基金份额交易产生的变动数	-449,892.03	-24,611.38	-474,503.41
其中：基金申购款	-7,057.57	-88,763.91	-95,821.48
基金赎回款	-442,834.46	64,152.53	-378,681.93
本期已分配利润	-	-	-
本期末	2,491,283.07	-1,740,398.96	750,884.11

7.4.7.11 存款利息收入

单位：人民币元

项目	本期 2021年4月2日(基金合同生效日)至2021年12月31日
活期存款利息收入	173,332.43
定期存款利息收入	-
其他存款利息收入	-
结算备付金利息收入	12,997.97
其他	1,263.62
合计	187,594.02

7.4.7.12 股票投资收益

7.4.7.12.1 股票投资收益——买卖股票差价收入

单位：人民币元

项目	本期 2021年4月2日(基金合同生效日)至 2021年12月31日
卖出股票成交总额	492,465,553.26
减：卖出股票成本总额	480,876,169.64
买卖股票差价收入	11,589,383.62

7.4.7.13 债券投资收益

7.4.7.13.1 债券投资收益项目构成

单位：人民币元

项目	本期 2021年4月2日(基金合同生效日)至 2021年12月31日
债券投资收益——买卖债券（、债转股及债券到期兑付）差价收入	85,201.25
债券投资收益——赎回差价收入	-
债券投资收益——申购差价收入	-
合计	85,201.25

7.4.7.13.2 债券投资收益——买卖债券差价收入

单位：人民币元

项目	本期 2021年4月2日(基金合同生效日)至
----	---------------------------

	2021年12月31日
卖出债券（、债转股及债券到期兑付）成交总额	408,146.54
减：卖出债券（、债转股及债券到期兑付）成本总额	322,900.00
减：应收利息总额	45.29
买卖债券差价收入	85,201.25

7.4.7.13.3 债券投资收益——赎回差价收入

无。

7.4.7.13.4 债券投资收益——申购差价收入

无。

7.4.7.13.5 资产支持证券投资收益

无。

7.4.7.14 贵金属投资收益

7.4.7.14.1 贵金属投资收益项目构成

无。

7.4.7.14.2 贵金属投资收益——买卖贵金属差价收入

无。

7.4.7.14.3 贵金属投资收益——赎回差价收入

无。

7.4.7.14.4 贵金属投资收益——申购差价收入

无。

7.4.7.15 衍生工具收益

7.4.7.15.1 衍生工具收益——买卖权证差价收入

无。

7.4.7.15.2 衍生工具收益 ——其他投资收益

无。

7.4.7.16 股利收益

单位：人民币元

项目	本期 2021 年 4 月 2 日(基金合同生效日)至 2021 年 12 月 31 日
股票投资产生的股利收益	3,709,444.38
其中：证券出借权益补偿收入	-
基金投资产生的股利收益	-
合计	3,709,444.38

7.4.7.17 公允价值变动收益

单位：人民币元

项目名称	本期 2021 年 4 月 2 日(基金合同生效日)至 2021 年 12 月 31 日
1. 交易性金融资产	-4,904,361.32
——股票投资	-4,904,361.32
——债券投资	-
——资产支持证券投资	-
——贵金属投资	-
——其他	-
2. 衍生工具	-
——权证投资	-
3. 其他	-
减：应税金融商品公允价值变动产生的预估 增值税	-
合计	-4,904,361.32

7.4.7.18 其他收入

单位：人民币元

项目	本期 2021 年 4 月 2 日(基金合同生效日)至 2021 年 12 月 31 日
基金赎回费收入	23,975.46
基金转换费收入	137.09
合计	24,112.55

注：1. 本基金的赎回费率按持有期间递减，不低于赎回费总额的 50% 归入基金资产。

2. 本基金的转换费由申购补差费和转出基金的赎回费两部分构成，其中不低于转出基金的赎回费的 50% 归入转出基金的基金资产。

7.4.7.19 交易费用

单位：人民币元

项目	本期 2021 年 4 月 2 日(基金合同生效日)至 2021 年 12 月 31 日
交易所市场交易费用	1,567,949.71
银行间市场交易费用	-
合计	1,567,949.71

7.4.7.20 其他费用

单位：人民币元

项目	本期 2021 年 4 月 2 日(基金合同生效日)至 2021 年 12 月 31 日
审计费用	60,000.00
信息披露费	150,000.00
证券出借违约金	-
银行划款手续费	1,805.44
证券账户开户费	400.00
合计	212,205.44

7.4.8 或有事项、资产负债表日后事项的说明

7.4.8.1 或有事项

无。

7.4.8.2 资产负债表日后事项

无。

7.4.9 关联方关系

关联方名称	与本基金的关系
汇安基金管理有限责任公司（“汇安基金”）	基金管理人、基金登记机构、基金销售机构
兴业银行股份有限公司（“兴业银行”）	基金托管人、基金销售机构
何斌	基金管理人的股东
秦军	基金管理人的股东
郭小峰	基金管理人的股东
戴新华	基金管理人的股东
刘强	基金管理人的股东

郭兆强	基金管理人的股东
尹喜杰	基金管理人的股东
王福德	基金管理人的股东

注：

1. 下述关联交易均在正常业务范围内按一般商业条款订立。
2. 本基金管理人原股东戴新华已将其所持有的汇安基金全部股权转让给任建辉。截至 2022 年 1 月 7 日，本基金管理人已正式完成工商变更登记。

7.4.10 本报告期的关联方交易

7.4.10.1 通过关联方交易单元进行的交易

7.4.10.1.1 股票交易

无。

7.4.10.1.2 债券交易

无。

7.4.10.1.3 债券回购交易

无。

7.4.10.1.4 权证交易

无。

7.4.10.1.5 应支付关联方的佣金

无。

7.4.10.2 关联方报酬

7.4.10.2.1 基金管理费

单位：人民币元

项目	本期
	2021 年 4 月 2 日(基金合同生效日)至 2021 年 12 月 31 日
当期发生的基金应支付的管理费	4,381,461.60
其中：支付销售机构的客户维护费	1,946,316.35

注：支付基金管理人汇安基金的管理人报酬按前一日基金资产净值 1.50%的年费率计提，逐日累计至每月月底，按月支付。其计算公式为：

日管理人报酬=前一日基金资产净值 × 1.50% / 当年天数。

7.4.10.2.2 基金托管费

单位：人民币元

项目	本期
	2021 年 4 月 2 日(基金合同生效日)至 2021 年 12 月 31 日
当期发生的基金应支付的托管费	584,194.86

注：支付基金托管人兴业银行的托管费按前一日基金资产净值 0.20%的年费率计提，逐日累计至每月月底，按月支付。其计算公式为：

日托管费=前一日基金资产净值 × 0.20% / 当年天数。

7.4.10.2.3 销售服务费

单位：人民币元

获得销售服务费的各关联方名称	本期		
	2021 年 4 月 2 日(基金合同生效日)至 2021 年 12 月 31 日		
	当期发生的基金应支付的销售服务费		
	汇安鑫利优选混合 A	汇安鑫利优选混合 C	合计
汇安基金	-	-	-
兴业银行	-	493,889.81	493,889.81
合计	-	493,889.81	493,889.81

注：支付基金销售机构的销售服务费按前一日 C 类基金份额的基金资产净值 0.50%的年费率计提，逐日累计至每月月底，按月支付给汇安基金，再由汇安基金计算并支付给各基金销售机构。其计算公式为：

日销售服务费=前一日 C 类基金份额的基金资产净值 × 0.50% / 当年天数。

7.4.10.3 与关联方进行银行间同业市场的债券(含回购)交易

无。

7.4.10.4 报告期内转融通证券出借业务发生重大关联交易事项的说明

7.4.10.4.1 与关联方通过约定申报方式进行的适用固定期限费率的证券出借业务的情况

无。

7.4.10.4.2 与关联方通过约定申报方式进行的适用市场化期限费率的证券出借业务的情况

无。

7.4.10.5 各关联方投资本基金的情况**7.4.10.5.1 报告期内基金管理人运用固有资金投资本基金的情况**

无。

7.4.10.5.2 报告期末除基金管理人之外的其他关联方投资本基金的情况

无。

7.4.10.6 由关联方保管的银行存款余额及当期产生的利息收入

单位：人民币元

关联方名称	本期 2021年4月2日(基金合同生效日)至2021年12月31日	
	期末余额	当期利息收入
兴业银行	17,702,479.02	173,332.43

注：本基金的银行存款由基金托管人兴业银行保管，按银行同业利率计息。

7.4.10.7 本基金在承销期内参与关联方承销证券的情况

无。

7.4.10.8 其他关联交易事项的说明

无。

7.4.11 利润分配情况

无。

7.4.12 期末（2021年12月31日）本基金持有的流通受限证券**7.4.12.1 因认购新发/增发证券而于期末持有的流通受限证券**

金额单位：人民币元

7.4.12.1.1 受限证券类别：股票										
证券代码	证券名称	成功认购日	可流通日	流通受限类型	认购价格	期末估值单价	数量 (单位：股)	期末成本总额	期末估值总额	备注
601728	中国电信	2021年8月11日	2022年2月21日	新股流通受限	4.53	4.27	394,011	1,784,869.83	1,682,426.97	-
688082	盛美上海	2021年11月10日	2022年5月18日	新股流通受限	85.00	114.28	2,801	238,085.00	320,098.28	-
688772	珠海	2021年	2022	新股	14.43	39.09	7,027	101,399.61	274,685.43	-

	冠宇	9月30日	2021年4月15日	流通股受限							
688206	概伦电子	2021年12月20日	2022年6月28日	新股流通受限	28.28	33.01	3,920	110,857.60	129,399.20	-	
688718	唯赛勃	2021年7月20日	2022年1月28日	新股流通受限	5.85	27.71	3,145	18,398.25	87,147.95	-	
688737	中自科技	2021年10月14日	2022年4月22日	新股流通受限	70.90	55.06	1,562	110,745.80	86,003.72	-	
688501	青达环保	2021年7月9日	2022年1月17日	新股流通受限	10.57	21.11	1,759	18,592.63	37,132.49	-	
301155	海力风电	2021年11月17日	2022年5月24日	新股流通受限	60.66	96.75	305	18,501.30	29,508.75	-	
301035	润丰股份	2021年7月21日	2022年1月28日	新股流通受限	22.04	56.28	518	11,416.72	29,153.04	-	
301058	中粮工科	2021年9月1日	2022年3月9日	新股流通受限	3.55	18.24	1,386	4,920.30	25,280.64	-	
301039	中集车辆	2021年7月1日	2022年1月10日	新股流通受限	6.96	12.51	1,954	13,599.84	24,444.54	-	
301069	凯盛新材	2021年9月16日	2022年3月28日	新股流通受限	5.17	44.21	539	2,786.63	23,829.19	-	
301149	隆华新材	2021年11月3日	2022年5月10日	新股流通受限	10.07	16.76	1,214	12,224.98	20,346.64	-	
300994	久祺	2021年	2022年	新股	11.90	45.45	420	4,998.00	19,089.00	-	

	股份	8 月 2	年 2	流 通						
	日	日	月 14	受 限						
301127	天源环保	2021 年 12 月 23 日	2022 年 6 月 30 日	新 股 流 通 受 限	12.03	17.12	1,093	13,148.79	18,712.16	-
301060	兰卫医学	2021 年 9 月 6 日	2022 年 3 月 14 日	新 股 流 通 受 限	4.17	30.94	587	2,447.79	18,161.78	-
301211	亨迪药业	2021 年 12 月 14 日	2022 年 6 月 22 日	新 股 流 通 受 限	25.80	33.65	537	13,854.60	18,070.05	-
301087	可孚医疗	2021 年 10 月 15 日	2022 年 4 月 25 日	新 股 流 通 受 限	93.09	75.34	235	21,876.15	17,704.90	-
301090	华润材料	2021 年 10 月 19 日	2022 年 4 月 26 日	新 股 流 通 受 限	10.45	11.22	1,458	15,236.10	16,358.76	-
301101	明月镜片	2021 年 12 月 9 日	2022 年 6 月 16 日	新 股 流 通 受 限	26.91	43.36	371	9,983.61	16,086.56	-
301118	恒光股份	2021 年 11 月 9 日	2022 年 5 月 18 日	新 股 流 通 受 限	22.70	49.02	315	7,150.50	15,441.30	-
301089	拓新药业	2021 年 10 月 20 日	2022 年 4 月 27 日	新 股 流 通 受 限	19.11	67.93	220	4,204.20	14,944.60	-
301221	光庭信息	2021 年 12 月 15 日	2022 年 6 月 22 日	新 股 流 通 受 限	69.89	88.72	168	11,741.52	14,904.96	-
301180	万祥科技	2021 年 11 月 9 日	2022 年 5 月 16 日	新 股 流 通 受 限	12.20	22.72	654	7,978.80	14,858.88	-
301046	能辉	2021 年	2022	新 股	8.34	48.99	290	2,418.60	14,207.10	-

	科技	8月10日	2021年10月17日	流通股受限							
301111	粤万年青	2021年11月30日	2022年6月7日	新股流通受限	10.48	36.68	379	3,971.92	13,901.72	-	
301017	漱玉平民	2021年6月23日	2022年1月5日	新股流通受限	8.86	23.80	555	4,917.30	13,209.00	-	
301020	密封科技	2021年6月28日	2022年1月6日	新股流通受限	10.64	30.44	421	4,479.44	12,815.24	-	
301138	华研精机	2021年12月8日	2022年6月15日	新股流通受限	26.17	44.86	285	7,458.45	12,785.10	-	
301126	达嘉维康	2021年11月30日	2022年6月7日	新股流通受限	12.37	19.23	662	8,188.94	12,730.26	-	
301185	鸥玛软件	2021年11月11日	2022年5月19日	新股流通受限	11.88	21.16	578	6,866.64	12,230.48	-	
301199	迈赫股份	2021年11月30日	2022年6月7日	新股流通受限	29.28	32.00	376	11,009.28	12,032.00	-	
301021	英诺激光	2021年6月28日	2022年1月6日	新股流通受限	9.46	41.43	290	2,743.40	12,014.70	-	
301166	优宁维	2021年12月21日	2022年6月28日	新股流通受限	86.06	94.50	123	10,585.38	11,623.50	-	
301100	风光股份	2021年12月10日	2022年6月17日	新股流通受限	27.81	31.14	360	10,011.60	11,210.40	-	
301048	金鹰	2021年	2022年	新股	4.13	12.96	843	3,481.59	10,925.28	-	

	重工	8月11日	2022年2月28日	流通股受限							
301189	奥尼电子	2021年12月21日	2022年6月28日	新股流通受限	66.18	56.62	189	12,508.02	10,701.18	-	
301093	华兰股份	2021年10月21日	2022年5月5日	新股流通受限	58.08	49.85	205	11,906.40	10,219.25	-	
301179	泽宇智能	2021年12月1日	2022年6月8日	新股流通受限	43.99	50.77	199	8,754.01	10,103.23	-	
301028	东亚机械	2021年7月12日	2022年1月20日	新股流通受限	5.31	13.50	733	3,892.23	9,895.50	-	
301088	戎美股份	2021年10月19日	2022年4月28日	新股流通受限	33.16	24.67	391	12,965.56	9,645.97	-	
301190	善水科技	2021年12月17日	2022年6月24日	新股流通受限	27.85	27.46	348	9,691.80	9,556.08	-	
301040	中环海陆	2021年7月26日	2022年2月7日	新股流通受限	13.57	38.51	241	3,270.37	9,280.91	-	
301078	孩子王	2021年9月30日	2022年4月14日	新股流通受限	5.77	12.14	756	4,362.12	9,177.84	-	
301182	凯旺科技	2021年12月16日	2022年6月23日	新股流通受限	27.12	30.58	294	7,973.28	8,990.52	-	
301092	争光股份	2021年10月21日	2022年5月5日	新股流通受限	36.31	35.52	247	8,968.57	8,773.44	-	
301193	家联	2021年	2022年	新股	30.73	29.14	297	9,126.81	8,654.58	-	

	科技	2021年12月2日	2022年6月9日	流通股受限							
301108	洁雅股份	2021年11月25日	2022年6月6日	流通股受限	57.27	53.71	157	8,991.39	8,432.47	-	
301025	读客文化	2021年7月6日	2022年1月24日	流通股受限	1.55	20.88	403	624.65	8,414.64	-	
301096	百诚医药	2021年12月13日	2022年6月20日	流通股受限	79.60	78.53	106	8,437.60	8,324.18	-	
301066	万事利	2021年9月13日	2022年3月22日	流通股受限	5.24	22.84	344	1,802.56	7,856.96	-	
300814	中富电路	2021年8月4日	2022年2月14日	流通股受限	8.40	23.88	328	2,755.20	7,832.64	-	
301055	张小泉	2021年8月26日	2022年3月7日	流通股受限	6.90	21.78	355	2,449.50	7,731.90	-	
301133	金钟股份	2021年11月19日	2022年5月26日	流通股受限	14.33	26.95	286	4,098.38	7,707.70	-	
301198	喜悦智行	2021年11月25日	2022年6月2日	流通股受限	21.76	29.20	262	5,701.12	7,650.40	-	
301030	仕净科技	2021年7月15日	2022年1月24日	流通股受限	6.10	31.52	242	1,476.20	7,627.84	-	
301081	严牌股份	2021年10月13日	2022年4月20日	流通股受限	12.95	17.44	403	5,218.85	7,028.32	-	
301033	迈普	2021年	2022年	新股	15.14	59.97	108	1,635.12	6,476.76	-	

	医学	7月15日	2021年1月26日	流通受限							
301049	超越科技	2021年8月17日	2022年2月24日	新股流通受限	19.34	32.92	196	3,790.64	6,452.32	-	
301056	森赫股份	2021年8月27日	2022年3月7日	新股流通受限	3.93	11.09	572	2,247.96	6,343.48	-	
301036	双乐股份	2021年7月21日	2022年2月16日	新股流通受限	23.38	29.93	205	4,792.90	6,135.65	-	
301041	金百泽	2021年8月2日	2022年2月11日	新股流通受限	7.31	28.21	215	1,571.65	6,065.15	-	
301072	中捷精工	2021年9月22日	2022年3月29日	新股流通受限	7.46	33.41	181	1,350.26	6,047.21	-	
301083	百胜智能	2021年10月13日	2022年4月21日	新股流通受限	9.08	14.21	416	3,777.28	5,911.36	-	
300854	中兰环保	2021年9月8日	2022年3月16日	新股流通受限	9.96	27.29	203	2,021.88	5,539.87	-	
301063	海锅股份	2021年9月9日	2022年3月24日	新股流通受限	17.40	36.11	153	2,662.20	5,524.83	-	
301038	深水规院	2021年7月22日	2022年2月7日	新股流通受限	6.68	20.23	266	1,776.88	5,381.18	-	
301059	金三江	2021年9月3日	2022年3月14日	新股流通受限	8.09	19.30	259	2,095.31	4,998.70	-	
301027	华蓝	2021年	2022年	新股	11.45	16.65	286	3,274.70	4,761.90	-	

	集团	7月8日	2021年1月19日	流通受限							
301037	保立佳	2021年7月21日	2022年2月7日	新股流通受限	14.82	24.26	193	2,860.26	4,682.18	-	
301073	君亭酒店	2021年9月22日	2022年3月30日	新股流通受限	12.24	32.00	144	1,762.56	4,608.00	-	
301057	汇隆新材	2021年8月31日	2022年3月9日	新股流通受限	8.03	19.02	218	1,750.54	4,146.36	-	
301068	大地海洋	2021年9月16日	2022年3月28日	新股流通受限	13.98	28.38	144	2,013.12	4,086.72	-	
301079	邵阳液压	2021年10月11日	2022年4月19日	新股流通受限	11.92	24.82	140	1,668.80	3,474.80	-	
688176	亚虹医药	2021年12月29日	2022年1月7日	新股上市	22.98	22.98	10,583	243,197.34	243,197.34	-	
688262	国芯科技	2021年12月28日	2022年1月6日	新股上市	41.98	41.98	2,443	102,557.14	102,557.14	-	
301136	招标股份	2021年12月31日	2022年1月11日	新股上市	10.52	10.52	7,172	75,449.44	75,449.44	-	
001234	泰慕士	2021年12月31日	2022年1月11日	新股上市	16.53	16.53	333	5,504.49	5,504.49	-	

7.4.12.1.2 受限证券类别：债券

证券代码	证券名称	成功认购日	可流通日	流通受限类型	认购价格	期末估值单价	数量 (单位：张)	期末成本总额	期末估值总额	备注
------	------	-------	------	--------	------	--------	--------------	--------	--------	----

113638.SH	台 21 转债	2021 年 12 月 29 日	2022 年 1 月 21 日	新债 未上 市	100.00	100.00	3,960	396,000.00	396,000.00	-
-----------	---------------	------------------------	--------------------------	---------------	--------	--------	-------	------------	------------	---

注：1、根据《上海证券交易所科创板股票公开发行自律委员会促进科创板初期企业平稳发行行业倡导建议》，本基金获配的科创板股票如经抽签方式确定需要锁定的，锁定期限为自发行人股票上市之日起 6 个月。根据《上海证券交易所科创板上市公司股东以向特定机构投资者询价转让和配售方式减持股份实施细则》，基金通过询价转让受让的股份，在受让后 6 个月内不得转让。

2、根据《深圳证券交易所创业板首次公开发行证券发行与承销业务实施细则》，发行人和主承销商可以采用摇号限售方式或比例限售方式，安排基金通过网下发行获配的部分创业板股票设置不低于 6 个月的限售期。

3、基金可使用以基金名义开设的股票账户，选择网上或者网下一种方式进行新股申购。其中基金参与网下申购获得的新股或作为战略投资者参与配售获得的新股，在新股上市后的约定期限内不能自由转让；基金参与网上申购获配的新股，从新股获配日至新股上市日之间不能自由转让。

4、以上“可流通日”的日期，最终以上市公司公告为准。

7.4.12.2 期末持有的暂时停牌等流通受限股票

无。

7.4.12.3 期末债券正回购交易中作为抵押的债券

7.4.12.3.1 银行间市场债券正回购

无。

7.4.12.3.2 交易所市场债券正回购

无。

7.4.12.4 期末参与转融通证券出借业务的证券

无。

7.4.13 金融工具风险及管理

7.4.13.1 风险管理政策和组织架构

本基金为混合型基金，属于证券投资基金中预期风险与预期收益中等的投资品种，其风险收益水平高于货币市场基金和债券型基金，低于股票型基金。

本基金在日常经营活动中涉及的风险主要包括信用风险、流动性风险及市场风险。本基金管理人制定了政策和程序来识别及分析这些风险，并设定适当的风险限额及内部控制流程，通过管

理及信息系统持续监控上述各类风险。

公司建立董事会领导下的风险管理体系，包括董事会的下设的风险控制委员会、总经理下设的风险管理委员会、督察长、合规风控部以及各个业务部门组成。

公司致力于实行全面、系统的风险管理，通过制定系统化的风险管理程序，对风险管理的整个流程进行评估和改进。公司奉行分工明确、相互协作、彼此牵制的风险管理组织结构，构建由四大防线共同筑成的风险管理体系：第一道防线由各个业务部门构成，各业务部门总监作为风险责任人；第二道监控防线由合规风控部构成，对公司运营过程中产生的或潜在的各项风险进行有效管理，并就内部控制及风险管理制度的执行情况独立地履行检查、评价、报告、建议职能；第三道防线是由总经理及其下设的风险管理委员会构成，总经理负责公司日常经营管理中的风险管理工作。总经理下设风险管理委员会，负责对公司经营及基金运作中的风险进行研究、评估和防控；第四道监控防线由董事会及其下设公司风险控制委员会构成。董事会负责公司整体风险的预防和控制，审核、监督公司风险管理制度的有效执行。董事会下设公司风险控制委员会，协助董事会确立公司风险取向，风险总量、风险限额，制定和调整公司风险管理战略、原则、政策和指导方针，并确保其得到有效执行。

本基金的基金管理人对于金融工具的风险管理方法主要是通过定性分析和定量分析的方法去估测各种风险产生的可能损失，及时可靠地对各种风险进行监督、检查和评估，并通过相应决策，将风险控制可在可承受的范围内。

7.4.13.2 信用风险

信用风险是指基金在交易过程中因交易对手未履行合约责任，或者基金所投资证券之发行人出现违约、拒绝支付到期本息等情况，导致基金资产损失和收益变化的风险。

本基金的基金管理人在交易前对交易对手的资信状况进行了充分的评估。本基金的银行存款存放在本基金的托管人兴业银行，因而与银行存款相关的信用风险不重大。本基金在交易所进行的交易均以中国证券登记结算有限责任公司为交易对手完成证券交收和款项清算，违约风险可能性很小；在银行间同业市场进行交易前均对交易对手进行信用评估并对证券交割方式进行限制以控制相应的信用风险。

本基金的基金管理人建立了信用风险管理流程，通过对投资品种信用等级评估来控制证券发行人的信用风险，且通过分散化投资以分散信用风险。

于 2021 年 12 月 31 日，本基金持有的除国债、央行票据和政策性金融债以外的债券和资产支持证券占基金资产净值的比例为 0.14%。

7.4.13.3 流动性风险

流动性风险是指基金在履行与金融负债有关的义务时遇到资金短缺的风险。本基金的流动性风险一方面来自于基金份额持有人可随时要求赎回其持有的基金份额，另一方面来自于投资品种所处的交易市场不活跃而带来的变现困难或因投资集中而无法在市场出现剧烈波动的情况下以合理的价格变现。

针对兑付赎回资金的流动性风险，本基金的基金管理人每日对本基金的申购赎回情况进行严密监控并预测流动性需求，保持基金投资组合中的可用现金头寸与之相匹配。本基金的基金管理人在基金合同中设计了巨额赎回条款，约定在非常情况下赎回申请的处理方式，控制因开放申购赎回模式带来的流动性风险，有效保障基金持有人利益。

于 2021 年 12 月 31 日，本基金所承担的全部金融负债的合约约定到期日均为一个月以内且不计息，可赎回基金份额净值(所有者权益)无固定到期日且不计息，因此账面余额即为未折现的合约到期现金流量。

7.4.13.3.1 金融资产和金融负债的到期期限分析

无。

7.4.13.3.2 报告期内本基金组合资产的流动性风险分析

本基金的基金管理人在基金运作过程中严格按照《公开募集证券投资基金运作管理办法》及《公开募集开放式证券投资基金流动性风险管理规定》等法规的要求对本基金组合资产的流动性风险进行管理，通过独立的风险管理部门对本基金的组合持仓集中度指标、流通受限制的投资品种比例以及组合在短期内变现能力的综合指标等流动性指标进行持续的监测和分析。

本基金投资于一家公司发行的证券市值不超过基金资产净值的 10%，且本基金与由本基金的基金管理人管理的其他基金共同持有一家发行的证券不得超过该证券的 10%。本基金与由本基金的基金管理人管理的其他开放式基金共同持有一家上市公司发行的可流通股票不得超过该上市公司可流通股票的 15%，本基金与由本基金的基金管理人管理的全部投资组合持有一家上市公司发行的可流通股票，不得超过该上市公司可流通股票的 30%(完全按照有关指数构成比例进行证券投资的开放式基金及中国证监会认定的特殊投资组合不受上述比例限制)。

本基金所持部分证券在证券交易所上市，其余亦可在银行间同业市场交易，部分基金资产流通暂时受限制不能自由转让的情况参见附注 7.4.12。此外，本基金可通过卖出回购金融资产方式借入短期资金应对流动性需求，其上限一般不超过基金持有的债券投资的公允价值。本基金主动

投资于流动性受限资产的市值合计不得超过基金资产净值的 15%。于 2021 年 12 月 31 日，本基金持有的流动性受限资产的估值占基金资产净值的比例为 1.34%。

本基金的基金管理人每日对基金组合资产中 7 个工作日可变现资产的可变现价值进行审慎评估与测算，确保每日确认的净赎回申请不得超过 7 个工作日可变现资产的可变现价值。于 2021 年 12 月 31 日，本基金组合资产中 7 个工作日可变现资产的账面价值超过经确认的当日净赎回金额。

同时，本基金的基金管理人通过合理分散逆回购交易的到期日与交易对手的集中度；按照穿透原则对交易对手的财务状况、偿付能力及杠杆水平等进行必要的尽职调查与严格的准入管理，以及对不同的交易对手实施交易额度管理并进行动态调整等措施严格管理本基金从事逆回购交易的流动性风险和交易对手风险。此外，本基金的基金管理人建立了逆回购交易质押品管理制度：根据质押品的资质确定质押率水平；持续监测质押品的风险状况与价值变动以确保质押品按公允价值计算足额；并在与私募类证券资管产品及中国证监会认定的其他主体为交易对手开展逆回购交易时，可接受质押品的资质要求与基金合同约定的投资范围保持一致。

7.4.13.4 市场风险

市场风险是指基金所持金融工具的公允价值或未来现金流量因所处市场各类价格因素的变动而发生波动的风险，包括利率风险、外汇风险和其他价格风险。

7.4.13.4.1 利率风险

利率风险是指金融工具的公允价值或未来现金流量受市场利率变动而发生波动的风险。利率敏感性金融工具均面临由于市场利率上升而导致公允价值下降的风险，其中浮动利率类金融工具还面临每个付息期间结束根据市场利率重新定价时对于未来现金流影响的风险。

本基金的基金管理人定期对本基金面临的利率敏感性缺口进行监控，并通过调整投资组合的久期等方法对上述利率风险进行管理。

本基金持有及承担的大部分金融资产和金融负债不计息，因此本基金的收入及经营活动的现金流量在很大程度上独立于市场利率变化。本基金持有的利率敏感性资产主要为银行存款、结算备付金、存出保证金和债券投资等。

7.4.13.4.1.1 利率风险敞口

单位：人民币元

本期末 2021 年 12 月 31 日	1 年以内	1-5 年	5 年以上	不计息	合计
资产					

银行存款	17,702,479.02	-	-	-	17,702,479.02
结算备付金	98,198.10	-	-	-	98,198.10
存出保证金	121,911.28	-	-	-	121,911.28
交易性金融资产	396,000.00	-	-	264,854,039.38	265,250,039.38
应收证券清算款	-	-	-	1,446,858.03	1,446,858.03
应收利息	-	-	-	2,020.62	2,020.62
应收申购款	-	-	-	933.73	933.73
资产总计	18,318,588.40	-	-	266,303,851.76	284,622,440.16
负债					
应付赎回款	-	-	-	234,400.19	234,400.19
应付管理人报酬	-	-	-	390,891.21	390,891.21
应付托管费	-	-	-	52,118.85	52,118.85
应付销售服务费	-	-	-	47,292.80	47,292.80
应付交易费用	-	-	-	162,589.46	162,589.46
应交税费	-	-	-	0.26	0.26
其他负债	-	-	-	210,000.00	210,000.00
负债总计	-	-	-	1,097,292.77	1,097,292.77
利率敏感度缺口	18,318,588.40	-	-	265,206,558.99	283,525,147.39

注：表中所示为本基金资产及负债的账面价值，并按照合约规定的利率重新定价日或到期日孰早者予以分类。

7.4.13.4.1.2 利率风险的敏感性分析

于 2021 年 12 月 31 日，本基金持有的交易性债券投资和资产支持证券投资的公允价值占基金资产净值的比例为 0.14%，因此市场利率的变动对于本基金资产净值无重大影响。

7.4.13.4.2 外汇风险

外汇风险是指金融工具的公允价值或未来现金流量因外汇汇率变动而发生波动的风险。本基金的所有资产及负债以人民币计价，因此无重大外汇风险。

7.4.13.4.3 其他价格风险

其他价格风险是指基金所持金融工具的公允价值或未来现金流量因除市场利率和外汇汇率以外的市场价格因素变动而发生波动的风险。本基金主要投资于证券交易所上市或银行间同业市场交易的股票和债券，所面临的其他价格风险来源于单个证券发行主体自身经营情况或特殊事项的影响，也可能来源于证券市场整体波动的影响。

本基金的基金管理人在构建和管理投资组合的过程中，通过对宏观经济情况及政策的分析，结合证券市场运行情况，做出资产配置及组合构建的决定；通过对单个证券的定性分析及定量分

析，选择符合基金合同约定范围的投资品种进行投资。本基金的基金管理人定期结合宏观及微观环境的变化，对投资策略、资产配置、投资组合进行修正，来主动应对可能发生的市场价格风险。

本基金通过投资组合的分散化降低其他价格风险。本基金投资组合中股票资产投资比例为基金资产的 60%-95%；每个交易日日终在扣除股指期货合约、国债期货合约需缴纳的交易保证金后，保持不低于基金资产净值的 5%的现金或者到期日在一年以内的政府债券，其中，现金不包括结算备付金、存出保证金、应收申购款等；股指期货、国债期货及其他金融工具的投资比例依照法律法规或监管机构的规定执行。此外，本基金的基金管理人每日对本基金所持有的证券价格实施监控，定期运用多种定量方法对基金进行风险度量，及时可靠地对风险进行跟踪和控制。

7.4.13.4.3.1 其他价格风险敞口

金额单位：人民币元

项目	本期末 2021 年 12 月 31 日	
	公允价值	占基金资产净值比例 (%)
交易性金融资产-股票投资	264,854,039.38	93.41
交易性金融资产-基金投资	-	-
交易性金融资产-债券投资	396,000.00	0.14
交易性金融资产-贵金属投资	-	-
衍生金融资产-权证投资	-	-
其他	-	-
合计	265,250,039.38	93.55

7.4.13.4.3.2 其他价格风险的敏感性分析

假设	除沪深 300 指数以外的其他市场变量保持不变	
分析	相关风险变量的变动	对资产负债表日基金资产净值的影响金额（单位：人民币元） 本期末（2021 年 12 月 31 日）
	沪深 300 指数上升 5%	11,047,739.57
	沪深 300 指数下降 5%	-11,047,739.57

7.4.14 有助于理解和分析会计报表需要说明的其他事项

(1) 公允价值

(a) 金融工具公允价值计量的方法

公允价值计量结果所属的层次，由对公允价值计量整体而言具有重要意义的输入值所属的最

低层次决定：

第一层次：相同资产或负债在活跃市场上未经调整的报价。

第二层次：除第一层次输入值外相关资产或负债直接或间接可观察的输入值。

第三层次：相关资产或负债的不可观察输入值。

(b) 持续的以公允价值计量的金融工具

(i) 各层次金融工具公允价值

于 2021 年 12 月 31 日，本基金持有的以公允价值计量且其变动计入当期损益的金融资产中属于第一层次的余额为 261,049,614.38 元，属于第二层次的余额为 822,708.41 元，属于第三层次的余额为 3,377,716.59 元。

(ii) 公允价值所属层次间的重大变动

本基金以导致各层次之间转换的事项发生日为确认各层次之间转换的时点。

对于证券交易所上市的股票和债券，若出现重大事项停牌、交易不活跃(包括涨跌停时的交易不活跃)、或属于非公开发行等情况，本基金不会于停牌日至交易恢复活跃日期间、交易不活跃期间及限售期间将相关股票和债券的公允价值列入第一层次；并根据估值调整中采用的不可观察输入值对于公允价值的影响程度，确定相关股票和债券公允价值应属第二层次还是第三层次。

(iii) 第三层次公允价值余额和本期变动金额

于 2021 年 12 月 31 日，本基金持有公允价值归属于第三层次的金融工具 3,377,716.59 元。本期净增加 3,377,716.59 元。于 2021 年 12 月 31 日仍持有的第三层次金融工具计入 2021 年度损益的未实现利得或损失的变动金额(公允价值变动损益)为 566,538.82 元。

于 2021 年 12 月 31 日，上述第三层次金融工具均为证券交易所上市但尚在限售期内的股票投资，公允价值为 3,377,716.59 元，根据《证券投资基金投资流通受限股票估值指引(试行)》进行估值，不可观察输入值为该流通受限股票在剩余限售期内的股价的预期年化波动率，与公允价值之间为负相关关系。

(c) 非持续的以公允价值计量的金融工具

于 2021 年 12 月 31 日，本基金未持有非持续的以公允价值计量的金融资产。

(d) 不以公允价值计量的金融工具

不以公允价值计量的金融资产和负债主要包括应收款项和其他金融负债，其账面价值与公允价值相差很小。

(2) 根据财政部发布的《企业会计准则第 22 号—金融工具确认和计量》、《企业会计准则第 23 号—金融资产转移》、《企业会计准则第 24 号—套期会计》和《企业会计准则第 37 号—金融工具列报》(以下合称“新金融工具准则”)相关衔接规定，以及财政部、中国银行保险监督管理委员会于 2020 年 12 月 30 日发布的《关于进一步贯彻落实新金融工具相关会计准则的通知》，公募证券投资基金应当自 2022 年 1 月 1 日起执行新金融工具准则。截至 2021 年 12 月 31 日，本基金已完成了执行新金融工具准则对财务报表潜在影响的评估。鉴于本基金业务的性质，新金融工具准则预期不会对本基金的财务状况和经营成果产生重大影响。

本基金将自 2022 年 1 月 1 日起追溯执行相关新规定，并采用准则允许的实务简便方法，调整期初所有者权益，2021 年的比较数据将不作重述。

(3) 除公允价值和执行新金融工具准则外，截至资产负债表日本基金无需要说明的其他重要事项。

§ 8 投资组合报告

8.1 期末基金资产组合情况

金额单位：人民币元

序号	项目	金额	占基金总资产的比例 (%)
1	权益投资	264,854,039.38	93.05
	其中：股票	264,854,039.38	93.05
2	基金投资	-	-
3	固定收益投资	396,000.00	0.14
	其中：债券	396,000.00	0.14
	资产支持证券	-	-
4	贵金属投资	-	-
5	金融衍生品投资	-	-
6	买入返售金融资产	-	-
	其中：买断式回购的买入返售金融资产	-	-
7	银行存款和结算备付金合计	17,800,677.12	6.25
8	其他各项资产	1,571,723.66	0.55
9	合计	284,622,440.16	100.00

8.2 期末按行业分类的股票投资组合

8.2.1 报告期末按行业分类的境内股票投资组合

金额单位：人民币元

代码	行业类别	公允价值	占基金资产净值比例 (%)
A	农、林、牧、渔业	7,600,598.40	2.68
B	采矿业	-	-
C	制造业	183,571,450.01	64.75
D	电力、热力、燃气及水生产和供应业	-	-
E	建筑业	4,713.80	0.00
F	批发和零售业	328,791.04	0.12
G	交通运输、仓储和邮政业	-	-
H	住宿和餐饮业	4,608.00	0.00
I	信息传输、软件和信息技术服务业	34,654,513.46	12.22
J	金融业	7,874,677.68	2.78
K	房地产业	11,575,140.00	4.08
L	租赁和商务服务业	3,959,680.00	1.40
M	科学研究和技术服务业	4,202,900.46	1.48

N	水利、环境和公共设施管理业	58,182.11	0.02
O	居民服务、修理和其他服务业	-	-
P	教育	-	-
Q	卫生和社会工作	4,464,401.78	1.57
R	文化、体育和娱乐业	6,554,382.64	2.31
S	综合	-	-
	合计	264,854,039.38	93.41

8.2.2 报告期末按行业分类的港股通投资股票投资组合

本基金本报告期末未持有港股通股票。

8.3 期末按公允价值占基金资产净值比例大小排序的所有股票投资明细

金额单位：人民币元

序号	股票代码	股票名称	数量（股）	公允价值	占基金资产净值比例（%）
1	300750	宁德时代	31,600	18,580,800.00	6.55
2	000858	五粮液	64,000	14,250,240.00	5.03
3	600577	精达股份	1,830,400	13,618,176.00	4.80
4	300630	普利制药	216,165	11,897,721.60	4.20
5	002812	恩捷股份	44,200	11,067,680.00	3.90
6	002555	三七互娱	378,270	10,220,855.40	3.60
7	601636	旗滨集团	556,000	9,507,600.00	3.35
8	600882	妙可蓝多	169,400	9,486,400.00	3.35
9	600519	贵州茅台	4,600	9,430,000.00	3.33
10	603055	台华新材	573,041	9,208,768.87	3.25
11	000001	平安银行	473,600	7,804,928.00	2.75
12	300454	深信服	40,857	7,803,687.00	2.75
13	002714	牧原股份	142,440	7,600,598.40	2.68
14	600702	舍得酒业	29,600	6,728,080.00	2.37
15	300253	卫宁健康	399,399	6,693,927.24	2.36
16	300413	芒果超媒	114,400	6,545,968.00	2.31
17	600872	中炬高新	170,800	6,485,276.00	2.29
18	603218	日月股份	187,610	6,181,749.50	2.18
19	603501	韦尔股份	18,200	5,656,014.00	1.99
20	603707	健友股份	131,000	5,502,000.00	1.94
21	601155	新城控股	178,600	5,202,618.00	1.83
22	000002	万科 A	232,100	4,586,296.00	1.62
23	002791	坚朗五金	25,200	4,576,068.00	1.61
24	603208	江山欧派	71,900	4,535,452.00	1.60

25	300767	震安科技	42,700	4,455,745.00	1.57
26	002044	美年健康	566,400	4,446,240.00	1.57
27	600172	黄河旋风	397,500	4,038,600.00	1.42
28	002624	完美世界	196,000	3,980,760.00	1.40
29	300977	深圳瑞捷	71,500	3,975,400.00	1.40
30	603300	华铁应急	294,400	3,959,680.00	1.40
31	688561	奇安信	44,282	3,893,273.44	1.37
32	688768	容知日新	32,100	3,579,150.00	1.26
33	688330	宏力达	30,400	3,455,264.00	1.22
34	002129	中环股份	82,500	3,444,375.00	1.21
35	002304	洋河股份	19,000	3,129,870.00	1.10
36	688611	杭州柯林	38,030	2,691,383.10	0.95
37	000895	双汇发展	80,500	2,539,775.00	0.90
38	300791	仙乐健康	53,100	2,214,270.00	0.78
39	001979	招商蛇口	133,900	1,786,226.00	0.63
40	601728	中国电信	394,011	1,682,426.97	0.59
41	300896	爱美客	3,000	1,608,330.00	0.57
42	603324	盛剑环境	18,200	1,067,612.00	0.38
43	688082	盛美上海	2,801	320,098.28	0.11
44	002988	豪美新材	14,500	298,845.00	0.11
45	688776	国光电气	1,447	282,787.21	0.10
46	688772	珠海冠宇	7,027	274,685.43	0.10
47	688176	亚虹医药	10,583	243,197.34	0.09
48	688269	凯立新材	1,941	242,625.00	0.09
49	688087	英科再生	2,469	233,221.74	0.08
50	688700	东威科技	3,049	207,636.90	0.07
51	301118	恒光股份	3,142	190,856.65	0.07
52	688793	倍轻松	1,454	151,943.00	0.05
53	688739	成大生物	1,791	136,348.83	0.05
54	688206	概伦电子	3,920	129,399.20	0.05
55	688553	汇宇制药	3,705	124,599.15	0.04
56	301078	孩子王	7,551	122,178.69	0.04
57	301189	奥尼电子	1,882	112,315.04	0.04
58	688103	国力股份	1,595	111,123.65	0.04
59	688296	和达科技	2,173	110,388.40	0.04
60	301093	华兰股份	2,044	106,215.05	0.04
61	688262	国芯科技	2,443	102,557.14	0.04
62	301088	戎美股份	3,909	100,762.17	0.04
63	688697	纽威数控	5,837	98,295.08	0.03

64	301092	争光股份	2,467	94,931.64	0.03
65	301193	家联科技	2,970	93,789.63	0.03
66	688210	统联精密	2,218	91,958.28	0.03
67	688718	唯赛勃	3,145	87,147.95	0.03
68	688737	中自科技	1,562	86,003.72	0.03
69	301030	仕净科技	2,417	77,945.59	0.03
70	301136	招标股份	7,172	75,449.44	0.03
71	688622	禾信仪器	1,204	72,179.80	0.03
72	600927	永安期货	1,859	69,749.68	0.02
73	301041	金百泽	2,150	63,670.10	0.02
74	301007	德迈仕	3,022	60,198.24	0.02
75	301063	海锅股份	1,524	59,268.03	0.02
76	301038	深水规院	2,660	55,607.30	0.02
77	301027	华蓝集团	2,856	48,631.80	0.02
78	688226	威腾电气	2,693	42,791.77	0.02
79	603071	物产环能	1,627	41,098.02	0.01
80	688501	青达环保	1,759	37,132.49	0.01
81	301155	海力风电	305	29,508.75	0.01
82	301035	润丰股份	518	29,153.04	0.01
83	001208	华菱线缆	1,754	26,011.82	0.01
84	301058	中粮工科	1,386	25,280.64	0.01
85	301039	中集车辆	1,954	24,444.54	0.01
86	301069	凯盛新材	539	23,829.19	0.01
87	301149	隆华新材	1,214	20,346.64	0.01
88	300994	久祺股份	420	19,089.00	0.01
89	301127	天源环保	1,093	18,712.16	0.01
90	001296	长江材料	310	18,376.80	0.01
91	301060	兰卫医学	587	18,161.78	0.01
92	301211	亨迪药业	537	18,070.05	0.01
93	301087	可孚医疗	235	17,704.90	0.01
94	301090	华润材料	1,458	16,358.76	0.01
95	301101	明月镜片	371	16,086.56	0.01
96	300997	欢乐家	928	16,082.24	0.01
97	300614	百川畅银	329	15,792.00	0.01
98	301089	拓新药业	220	14,944.60	0.01
99	001207	联科科技	682	14,922.16	0.01
100	301221	光庭信息	168	14,904.96	0.01
101	301180	万祥科技	654	14,858.88	0.01
102	301009	可靠股份	801	14,778.45	0.01

103	301046	能辉科技	290	14,207.10	0.01
104	301015	百洋医药	462	13,998.60	0.00
105	301111	粤万年青	379	13,901.72	0.00
106	603048	浙江黎明	464	13,456.00	0.00
107	301017	漱玉平民	555	13,209.00	0.00
108	605599	菜百股份	980	13,190.80	0.00
109	301020	密封科技	421	12,815.24	0.00
110	301138	华研精机	285	12,785.10	0.00
111	301126	达嘉维康	662	12,730.26	0.00
112	301185	鸥玛软件	578	12,230.48	0.00
113	301013	利和兴	471	12,104.70	0.00
114	301199	迈赫股份	376	12,032.00	0.00
115	301021	英诺激光	290	12,014.70	0.00
116	605069	正和生态	608	11,685.76	0.00
117	301166	优宁维	123	11,623.50	0.00
118	301100	风光股份	360	11,210.40	0.00
119	301048	金鹰重工	843	10,925.28	0.00
120	301179	泽宇智能	199	10,103.23	0.00
121	301028	东亚机械	733	9,895.50	0.00
122	301190	善水科技	348	9,556.08	0.00
123	301040	中环海陆	241	9,280.91	0.00
124	301182	凯旺科技	294	8,990.52	0.00
125	301108	洁雅股份	157	8,432.47	0.00
126	301025	读客文化	403	8,414.64	0.00
127	300991	创益通	254	8,359.14	0.00
128	301096	百诚医药	106	8,324.18	0.00
129	301066	万事利	344	7,856.96	0.00
130	300814	中富电路	328	7,832.64	0.00
131	301055	张小泉	355	7,731.90	0.00
132	301133	金钟股份	286	7,707.70	0.00
133	301198	喜悦智行	262	7,650.40	0.00
134	301016	雷尔伟	275	7,128.00	0.00
135	301081	严牌股份	403	7,028.32	0.00
136	300998	宁波方正	201	6,699.33	0.00
137	301033	迈普医学	108	6,476.76	0.00
138	301049	超越科技	196	6,452.32	0.00
139	301056	森赫股份	572	6,343.48	0.00
140	301036	双乐股份	205	6,135.65	0.00
141	301072	中捷精工	181	6,047.21	0.00

142	301083	百胜智能	416	5,911.36	0.00
143	300854	中兰环保	203	5,539.87	0.00
144	001234	泰慕士	333	5,504.49	0.00
145	300995	奇德新材	191	5,292.61	0.00
146	301010	晶雪节能	218	5,227.64	0.00
147	301059	金三江	259	4,998.70	0.00
148	300992	泰福泵业	200	4,950.00	0.00
149	603176	汇通集团	1,924	4,713.80	0.00
150	301037	保立佳	193	4,682.18	0.00
151	301073	君亭酒店	144	4,608.00	0.00
152	301057	汇隆新材	218	4,146.36	0.00
153	301068	大地海洋	144	4,086.72	0.00
154	301079	邵阳液压	140	3,474.80	0.00

8.4 报告期内股票投资组合的重大变动

8.4.1 累计买入金额超出期末基金资产净值 2%或前 20 名的股票明细

金额单位：人民币元

序号	股票代码	股票名称	本期累计买入金额	占期末基金资产净值比例（%）
1	300750	宁德时代	31,001,622.00	10.93
2	601398	工商银行	26,667,000.00	9.41
3	000858	五粮液	19,975,207.00	7.05
4	600577	精达股份	19,755,711.77	6.97
5	000002	万科 A	19,482,237.00	6.87
6	601318	中国平安	19,003,168.00	6.70
7	000001	平安银行	14,673,744.00	5.18
8	601636	旗滨集团	14,670,230.24	5.17
9	600048	保利发展	14,545,749.40	5.13
10	600276	恒瑞医药	14,122,148.00	4.98
11	600882	妙可蓝多	14,071,991.00	4.96
12	300454	深信服	13,307,481.36	4.69
13	300630	普利制药	12,427,151.95	4.38
14	600036	招商银行	12,159,497.00	4.29
15	600702	舍得酒业	12,154,336.71	4.29
16	002812	恩捷股份	12,003,462.00	4.23
17	002714	牧原股份	11,835,337.00	4.17

18	603055	台华新材	11,548,840.11	4.07
19	603876	鼎胜新材	11,528,477.03	4.07
20	600519	贵州茅台	10,668,927.00	3.76
21	601155	新城控股	10,370,991.00	3.66
22	002607	中公教育	10,300,783.00	3.63
23	600872	中炬高新	10,272,285.00	3.62
24	603218	日月股份	9,765,981.98	3.44
25	002236	大华股份	9,662,368.00	3.41
26	000651	格力电器	9,526,919.00	3.36
27	002555	三七互娱	9,358,772.90	3.30
28	002044	美年健康	9,161,675.00	3.23
29	603208	江山欧派	9,156,552.00	3.23
30	300308	中际旭创	9,050,700.00	3.19
31	600009	上海机场	8,655,243.49	3.05
32	300413	芒果超媒	8,583,835.82	3.03
33	600926	杭州银行	8,560,069.00	3.02
34	688188	柏楚电子	8,554,824.45	3.02
35	300253	卫宁健康	8,047,510.76	2.84
36	000333	美的集团	7,979,956.00	2.81
37	603939	益丰药房	7,821,815.80	2.76
38	002127	南极电商	7,632,984.00	2.69
39	000895	双汇发展	7,422,778.00	2.62
40	603501	韦尔股份	7,205,819.00	2.54
41	002410	广联达	6,866,299.00	2.42
42	000860	顺鑫农业	6,804,602.00	2.40
43	600323	瀚蓝环境	6,791,678.00	2.40
44	600570	恒生电子	6,762,303.00	2.39
45	002557	洽洽食品	6,559,547.00	2.31
46	300977	深圳瑞捷	6,389,950.50	2.25
47	688561	奇安信	5,981,757.72	2.11
48	300791	仙乐健康	5,892,098.00	2.08
49	300633	开立医疗	5,784,717.00	2.04
50	600699	均胜电子	5,755,557.00	2.03

注：买入股票成本、卖出股票收入均按买卖成交金额（成交单价乘以成交数量）填列，不考虑相关交易费用。

8.4.2 累计卖出金额超出期末基金资产净值 2%或前 20 名的股票明细

金额单位：人民币元

序号	股票代码	股票名称	本期累计卖出金额	占期末基金资产净值比例 (%)
1	601398	工商银行	25,672,000.00	9.05
2	603876	鼎胜新材	16,981,409.00	5.99
3	300750	宁德时代	16,859,185.76	5.95
4	601318	中国平安	15,510,762.00	5.47
5	000002	万科 A	11,549,575.00	4.07
6	600036	招商银行	11,278,032.00	3.98
7	600048	保利发展	10,950,305.64	3.86
8	300308	中际旭创	10,906,944.17	3.85
9	002236	大华股份	10,696,645.00	3.77
10	600276	恒瑞医药	9,890,211.40	3.49
11	300633	开立医疗	8,636,722.00	3.05
12	605123	派克新材	8,577,068.00	3.03
13	600926	杭州银行	8,478,994.81	2.99
14	002557	洽洽食品	8,450,006.00	2.98
15	000651	格力电器	7,986,873.00	2.82
16	600905	三峡能源	7,824,828.59	2.76
17	002127	南极电商	7,783,893.00	2.75
18	600323	瀚蓝环境	7,421,060.95	2.62
19	002410	广联达	7,329,880.00	2.59
20	600009	上海机场	7,212,444.00	2.54
21	688188	柏楚电子	7,072,192.24	2.49
22	000333	美的集团	6,873,985.00	2.42
23	603939	益丰药房	6,859,940.94	2.42
24	600570	恒生电子	6,548,261.20	2.31
25	600702	舍得酒业	6,507,095.00	2.30
26	603218	日月股份	5,894,155.05	2.08
27	000860	顺鑫农业	5,701,972.00	2.01
28	603818	曲美家居	5,697,131.00	2.01

注：买入股票成本、卖出股票收入均按买卖成交金额（成交单价乘以成交数量）填列，不考虑相关交易费用。

8.4.3 买入股票的成本总额及卖出股票的收入总额

单位：人民币元

买入股票成本（成交）总额	750,634,570.34
--------------	----------------

卖出股票收入（成交）总额	492,465,553.26
--------------	----------------

注：买入股票成本、卖出股票收入均按买卖成交金额（成交单价乘以成交数量）填列，不考虑相关交易费用。

8.5 期末按债券品种分类的债券投资组合

金额单位：人民币元

序号	债券品种	公允价值	占基金资产净值比例（%）
1	国家债券	-	-
2	央行票据	-	-
3	金融债券	-	-
	其中：政策性金融债	-	-
4	企业债券	-	-
5	企业短期融资券	-	-
6	中期票据	-	-
7	可转债（可交换债）	396,000.00	0.14
8	同业存单	-	-
9	其他	-	-
10	合计	396,000.00	0.14

8.6 期末按公允价值占基金资产净值比例大小排序的前五名债券投资明细

金额单位：人民币元

序号	债券代码	债券名称	数量（张）	公允价值	占基金资产净值比例（%）
1	113638	台 21 转债	3,960	396,000.00	0.14

注：本基金本报告期末仅持有以上 1 只债券。

8.7 期末按公允价值占基金资产净值比例大小排序的所有资产支持证券投资明细

本基金本报告期末未持有资产支持证券。

8.8 报告期末按公允价值占基金资产净值比例大小排序的前五名贵金属投资明细

本基金本报告期末未持有贵金属。

8.9 期末按公允价值占基金资产净值比例大小排序的前五名权证投资明细

本基金本报告期末未持有权证。

8.10 报告期末本基金投资的股指期货交易情况说明

8.10.1 报告期末本基金投资的股指期货持仓和损益明细

本基金本报告期末未持有股指期货。

8.10.2 本基金投资股指期货的投资政策

本基金本报告期末未投资股指期货。

8.11 报告期末本基金投资的国债期货交易情况说明

8.11.1 本期国债期货投资政策

本基金本报告期末未投资国债期货。

8.11.2 报告期末本基金投资的国债期货持仓和损益明细

本基金本报告期末未持有国债期货。

8.11.3 本期国债期货投资评价

本基金本报告期末未投资国债期货。

8.12 投资组合报告附注

8.12.1 本基金投资的前十名证券的发行主体本期受到调查以及处罚的情况的说明

本基金投资的精达股份，在编制日前一年内收到交易所对公司部分高管通报批评的处罚。经过审慎研究分析，精达股份业绩良好，所受处罚不影响发行人的实际经营，经过本基金管理人内部严格的投资决策流程，该主体发行的证券被纳入本基金的实际投资组合。本基金投资的其余前十大持有证券的发行主体本报告期内没有被监管部门立案调查，或在报告编制日前一年内受到公开谴责、处罚的情形。

8.12.2 基金投资的前十名股票没有超出基金合同规定的备选股票库。

8.12.3 期末其他各项资产构成

单位：人民币元

序号	名称	金额
1	存出保证金	121,911.28
2	应收证券清算款	1,446,858.03
3	应收股利	-
4	应收利息	2,020.62
5	应收申购款	933.73
6	其他应收款	-
7	待摊费用	-
8	其他	-
9	合计	1,571,723.66

8.12.4 期末持有的处于转股期的可转换债券明细

本基金本报告期末未持有处于转股期的可转换债券。

8.12.5 期末前十名股票中存在流通受限情况的说明

本基金本报告期末前十名股票中未存在流通受限情况。

8.12.6 投资组合报告附注的其他文字描述部分

由于四舍五入的原因，分项之和与合计项之间可能存在尾差。

§ 9 基金份额持有人信息

9.1 期末基金份额持有人户数及持有人结构

份额单位：份

份额级别	持有人户数(户)	户均持有的基金份额	持有人结构			
			机构投资者		个人投资者	
			持有份额	占总份额比例	持有份额	占总份额比例
汇安鑫利优选混合 A	1,708	109,772.44	0.00	0.00%	187,491,325.16	100.00%
汇安鑫利优选混合 C	2,083	44,677.68	0.00	0.00%	93,063,597.87	100.00%
合计	3,791	74,005.52	0.00	0.00%	280,554,923.03	100.00%

9.2 期末基金管理人的从业人员持有本基金的情况

项目	份额级别	持有份额总数(份)	占基金总份额比例
基金管理人所有从业人员持有本基金	汇安鑫利优选混合 A	0.00	0.0000%
	汇安鑫利优选混合 C	200,100.04	0.2150%
	合计	200,100.04	0.0713%

9.3 期末基金管理人的从业人员持有本开放式基金份额总量区间的情况

项目	份额级别	持有基金份额总量的数量区间(万份)
本公司高级管理人员、基金投资和研究部门负责人持有本开放式基金	汇安鑫利优选混合 A	0
	汇安鑫利优选混合 C	0
	合计	0
本基金基金经理持有本开放式基金	汇安鑫利优选混合 A	0
	汇安鑫利优选混合 C	0
	合计	0

9.4 期末兼任私募资产管理计划投资经理的基金经理本人及其直系亲属持有本人管理的产品情况

无。

§ 10 开放式基金份额变动

单位：份

项目	汇安鑫利优选混合 A	汇安鑫利优选混合 C
基金合同生效日（2021年4月2日）基金份额总额	275,124,177.91	148,371,480.15
基金合同生效日起至报告期期末基金总申购份额	813,987.52	2,300,171.93
减：基金合同生效日起至报告期期末基金总赎回份额	88,446,840.27	57,608,054.21
基金合同生效日起至报告期期末基金拆分变动份额（份额减少以“-”填列）	-	-
本报告期期末基金份额总额	187,491,325.16	93,063,597.87

注：总申购份额含红利再投、转换入份额；总赎回份额含转换出份额。

§ 11 重大事件揭示

11.1 基金份额持有人大会决议

本报告期内未召开基金份额持有人大会。

11.2 基金管理人、基金托管人的专门基金托管部门的重大人事变动

本基金管理人 2021 年 1 月 5 日发布公告，邹唯先生任公司副总经理；

本基金管理人 2021 年 11 月 17 日发布公告，冯家诚先生任公司首席信息官。

本报告期内，基金托管人的专门基金托管部门无重大人事变动。

11.3 涉及基金管理人、基金财产、基金托管业务的诉讼

本报告期内无涉及本基金管理人、基金财产、基金托管业务的诉讼事项。

11.4 基金投资策略的改变

本基金在报告期内基金投资策略没有改变。

11.5 为基金进行审计的会计师事务所情况

自本基金成立日（2021 年 4 月 2 日）起至今聘任普华永道中天会计师事务所(特殊普通合伙)为本基金提供审计服务，本报告期内未发生变动。本基金本报告期应支付给普华永道中天会计师事务所(特殊普通合伙)审计费用陆万元整。

11.6 管理人、托管人及其高级管理人员受稽查或处罚等情况

本报告期内，本基金管理人、托管人及其高级管理人员无受稽查或处罚等情况。

11.7 基金租用证券公司交易单元的有关情况

11.7.1 基金租用证券公司交易单元进行股票投资及佣金支付情况

金额单位：人民币元

券商名称	交易单元数量	股票交易		应支付该券商的佣金		备注
		成交金额	占当期股票成交总额的比例	佣金	占当期佣金总量的比例	
国金证券	1	615,517,525.54	50.29%	437,812.17	47.02%	-
广发证券	1	605,152,656.57	49.45%	490,960.16	52.73%	-
长江证券	1	3,165,959.65	0.26%	2,251.95	0.24%	-
银河证券	2	-	-	-	-	-

注：选择专用席位的标准和程序：

(1) 选择标准

- 1、综合实力较强、市场信誉良好；
- 2、财务状况良好，经营状况稳健；
- 3、经营行为规范，具备健全的内部控制制度；
- 4、研究实力较强，并能够第一时间提供丰富的高质量研究咨询报告，并能根据特定要求提供定制研究报告；
- 5、具有佣金费率优势，具备支持交易的安全、稳定、便捷、高效的通讯条件和交易环境，能提供全面的交易信息服务；
- 6、从制度上和技术上保证管理人租用交易单元的交易信息严格保密。

(2) 选择程序

基金管理人根据以上标准对不同券商经纪人进行考察、选择和确定，选定的经纪人名单需经风险管理小组审批同意。基金管理人与被选择的证券经营机构签订委托协议。基金管理人与被选择的券商经纪人在签订委托代理协议时，要明确签定协议双方的公司名称、委托代理期限、佣金率、双方的权利义务等，经签章有效。委托代理协议一式三份，协议双方及证券主管机关各留存一份，基金管理人留存合规风控部备案。

(3) 交易单元变更情况

以上均为本基金本报告期内新增交易单元。

11.7.2 基金租用证券公司交易单元进行其他证券投资的情况

金额单位：人民币元

券商名称	债券交易		债券回购交易		权证交易	
	成交金额	占当期债券成交总额的比例	成交金额	占当期债券回购成交总额的比例	成交金额	占当期权证成交总额的比例
国金证券	-	-	850,000,000.00	100.00%	-	-
广发证券	408,146.54	100.00%	-	-	-	-
长江证券	-	-	-	-	-	-
银河证券	-	-	-	-	-	-

11.8 其他重大事件

序号	公告事项	法定披露方式	法定披露日期
1	汇安鑫利优选混合型证券投资基金基金基金合同	规定报刊和/或公司网站	2021年2月26日
2	汇安鑫利优选混合型证券投资基金托管协议	规定报刊和/或公司网站	2021年2月26日

3	汇安鑫利优选混合型证券投资基金招募说明书	规定报刊和/或公司网站	2021年2月26日
4	汇安鑫利优选混合型证券投资基金基金产品资料概要	规定报刊和/或公司网站	2021年2月26日
5	汇安鑫利优选混合型证券投资基金基金份额发售公告	规定报刊和/或公司网站	2021年2月26日
6	关于汇安基金管理有限责任公司旗下基金增加销售机构的公告	规定报刊和/或公司网站	2021年3月16日
7	汇安鑫利优选混合型证券投资基金基金合同生效公告	规定报刊和/或公司网站	2021年4月3日
8	汇安鑫利优选混合型证券投资基金开放日常申购、赎回、转换、定期定额投资业务公告	规定报刊和/或公司网站	2021年6月30日
9	汇安鑫利优选混合型证券投资基金基金招募说明书（更新）	规定报刊和/或公司网站	2021年7月9日
10	汇安鑫利优选混合型证券投资基金基金产品资料概要（更新）	规定报刊和/或公司网站	2021年7月9日
11	汇安鑫利优选混合型证券投资基金基金合同	规定报刊和/或公司网站	2021年7月9日
12	汇安鑫利优选混合型证券投资基金托管协议	规定报刊和/或公司网站	2021年7月9日
13	汇安基金管理有限责任公司关于调整旗下部分基金投资范围并相应修改法律文件的公告	规定报刊和/或公司网站	2021年7月9日
14	汇安鑫利优选混合型证券投资基金 2021 年第 2 季度报告	规定报刊和/或公司网站	2021年7月21日
15	汇安鑫利优选混合型证券投资基金 2021 年中期报告	规定报刊和/或公司网站	2021年8月31日
16	汇安鑫利优选混合型证券投资基金 2021 年第 3 季度报告	规定报刊和/或公司网站	2021年10月27日
17	汇安基金管理有限责任公司关于变更高级管理人员的公告	规定报刊和/或公司网站	2021年11月17日
18	关于汇安基金管理有限责任公司旗下基金增加销售机构的公告	规定报刊和/或公司网站	2021年11月30日
19	关于汇安基金管理有限责任公司旗下基金增加销售机构的公告	规定报刊和/或公司网站	2021年12月6日
20	汇安基金管理有限责任公司	规定报刊和/或公司网站	2021年12月29日

	关于江苏分公司成立的公告	网站	
21	汇安基金管理有限责任公司 关于海南分公司成立的公告	规定报刊和/或公司 网站	2021 年 12 月 31 日

§ 12 影响投资者决策的其他重要信息

12.1 报告期内单一投资者持有基金份额比例达到或超过 20%的情况

本基金本报告期内未存在单一基金份额持有人持有基金份额比例达到或超过 20%的情况。

§ 13 备查文件目录

13.1 备查文件目录

- (1) 中国证监会批准汇安鑫利优选混合型证券投资基金募集的文件；
- (2) 《汇安鑫利优选混合型证券投资基金基金合同》；
- (3) 《汇安鑫利优选混合型证券投资基金招募说明书》；
- (4) 《汇安鑫利优选混合型证券投资基金托管协议》；
- (5) 基金管理人业务资格批件、营业执照；
- (6) 报告期内基金管理人在指定报刊上披露的各项公告；

13.2 存放地点

北京市东城区东直门南大街 5 号中青旅大厦 13 层

上海市虹口区东大名路 501 白玉兰大厦 36 层

13.3 查阅方式

投资者可到基金管理人的办公场所及网站免费查阅备查文件，在支付工本费后，可在合理时间内取得上述文件的复制件或复印件。

投资者对本报告如有疑问，可咨询本基金管理人汇安基金管理有限责任公司，客户服务中心电话 010-56711690。

公司网站：<http://www.huianfund.cn>

汇安基金管理有限责任公司

2022 年 3 月 31 日