

汇添富全球消费行业混合型证券投资基金 2021年年度报告

2021年12月31日

基金管理人：汇添富基金管理股份有限公司

基金托管人：中国工商银行股份有限公司

送出日期：2022年03月31日

§ 1 重要提示及目录

1.1 重要提示

基金管理人的董事会、董事保证本报告所载资料不存在虚假记载、误导性陈述或重大遗漏，并对其内容的真实性、准确性和完整性承担个别及连带的法律责任。本年度报告已经三分之二以上独立董事签字同意，并由董事长签发。

基金托管人中国工商银行股份有限公司根据本基金合同规定，于 2022 年 3 月 29 日复核了本报告中的财务指标、净值表现、利润分配情况、财务会计报告、投资组合报告等内容，保证复核内容不存在虚假记载、误导性陈述或者重大遗漏。

基金管理人承诺以诚实信用、勤勉尽责的原则管理和运用基金资产，但不保证基金一定盈利。

基金的过往业绩并不代表其未来表现。投资有风险，投资者在作出投资决策前应仔细阅读本基金的招募说明书及其更新。

本报告期自 2021 年 01 月 01 日起至 12 月 31 日止。

1.2 目录	
§ 1 重要提示及目录	2
1.1 重要提示	2
1.2 目录	3
§ 2 基金简介	5
2.1 基金基本情况	5
2.2 基金产品说明	5
2.3 基金管理人和基金托管人	6
2.4 境外投资顾问和境外资产托管人	6
2.5 信息披露方式	6
2.6 其他相关资料	6
§ 3 主要财务指标、基金净值表现及利润分配情况	7
3.1 主要会计数据和财务指标	7
3.2 基金净值表现	10
3.3 过去三年基金的利润分配情况	15
§ 4 管理人报告	15
4.1 基金管理人及基金经理情况	15
4.2 境外投资顾问为本基金提供投资建议的成员简介	21
4.3 管理人对报告期内本基金运作合规守信情况的说明	21
4.4 管理人对报告期内公平交易情况的专项说明	21
4.5 管理人对报告期内基金的投资策略和业绩表现的说明	23
4.6 管理人对宏观经济、证券市场及行业走势的简要展望	24
4.7 管理人内部有关本基金的监察稽核工作情况	25
4.8 管理人对报告期内基金估值程序等事项的说明	26
4.9 管理人对报告期内基金利润分配情况的说明	26
4.10 报告期内管理人对本基金持有人数或基金资产净值预警情形的说明	26
§ 5 托管人报告	26
5.1 报告期内本基金托管人合规守信情况声明	27
5.2 托管人对报告期内本基金投资运作合规守信、净值计算、利润分配等情况的说明	27
5.3 托管人对本年度报告中财务信息等内容真实、准确和完整发表意见	27
§ 6 审计报告	27
6.1 审计报告的基本信息	27
6.2 审计报告的基本内容	27
§ 7 年度财务报表	29
7.1 资产负债表	29
7.2 利润表	30
7.3 所有者权益（基金净值）变动表	31
7.4 报表附注	33
§ 8 投资组合报告	82
8.1 期末基金资产组合情况	82

8.2 期末在各个国家（地区）证券市场的权益投资分布.....	83
8.3 期末按行业分类的权益投资组合.....	83
8.4 期末按公允价值占基金资产净值比例大小排序的权益投资明细.....	84
8.5 报告期内权益投资组合的重大变动.....	129
8.6 期末按债券信用等级分类的债券投资组合.....	137
8.7 期末按公允价值占基金资产净值比例大小排序的前五名债券投资明细.....	138
8.8 期末按公允价值占基金资产净值比例大小排序的所有资产支持证券投资明细.....	138
8.9 期末按公允价值占基金资产净值比例大小排名的前五名金融衍生品投资明细.....	138
8.10 期末按公允价值占基金资产净值比例大小排序的前十名基金投资明细.....	138
8.11 投资组合报告附注.....	138
§ 9 基金份额持有人信息	139
9.1 期末基金份额持有人户数及持有人结构.....	139
9.2 期末基金管理人的从业人员持有本基金的情况.....	140
9.3 期末基金管理人的从业人员持有本开放式基金份额总量区间情况.....	140
§ 10 开放式基金份额变动	141
§ 11 重大事件揭示	141
11.1 基金份额持有人大会决议.....	141
11.2 基金管理人、基金托管人的专门基金托管部门的重大人事变动.....	141
11.3 涉及基金管理人、基金财产、基金托管业务的诉讼.....	142
11.4 基金投资策略的改变.....	142
11.5 为基金进行审计的会计师事务所情况.....	142
11.6 管理人、托管人及其高级管理人员受稽查或处罚等情况.....	142
11.7 基金租用证券公司交易单元的有关情况.....	142
11.8 其他重大事件.....	145
§ 12 影响投资者决策的其他重要信息.....	147
12.1 报告期内单一投资者持有基金份额比例达到或者超过 20%的情况.....	147
12.2 影响投资者决策的其他重要信息.....	147
§ 13 备查文件目录	147
13.1 备查文件目录.....	147
13.2 存放地点	148
13.3 查阅方式	148

§ 2 基金简介

2.1 基金基本情况

基金名称	汇添富全球消费行业混合型证券投资基金		
基金简称	添富全球消费混合(QDII)		
基金主代码	006308		
基金运作方式	契约型开放式		
基金合同生效日	2018年09月21日		
基金管理人	汇添富基金管理股份有限公司		
基金托管人	中国工商银行股份有限公司		
报告期末基金份额总额(份)	502,756,289.00		
基金合同存续期	不定期		
下属分级基金的基金简称	添富全球消费混合(QDII)人民币A	添富全球消费混合(QDII)人民币C	添富全球消费混合(QDII)美元现汇
下属分级基金的交易代码	006308	006309	006310
报告期末下属分级基金的份额总额(份)	369,695,871.95	110,871,406.92	22,189,010.13

2.2 基金产品说明

投资目标	本基金采用自下而上的投资方法，以基本面分析为立足点，在科学严格管理风险的前提下，精选全球消费行业相关优质公司的股票进行投资布局，为基金份额持有人谋求基金资产的中长期稳健增值。
投资策略	本基金主要采用稳健的资产配置和积极的股票投资策略。在资产配置中，根据宏观经济和证券市场状况，通过分析股票市场、固定收益产品及货币市场工具等的预期风险收益特征，确定投资组合的投资范围和比例。在股票投资中，采用“自下而上”的策略，精选全球消费行业相关优质公司的股票进行投资布局，精心科学构建股票投资组合，并辅以严格的投资组合风险控制，以获得中长期的较高投资收益。本基金投资策略的重点是精选股票策略。本基金的投资策略主要包括：资产配置策略、个股精选策略、基金投资策略、固定收益类资产投资策略、中小企业私募债券投资策略、资产支持证券投资策略、衍生品投资策略、汇率避险策略。
业绩比较基准	中证主要消费行业指数收益率*40%+恒生消费品制造及服务行业指数收益率*24%+中债综合财富指数收益率*20%+明晟全球可选消费指数收益率*8%+明晟全球主要消费指数收益率*8%

风险收益特征	<p>本基金为主要投资于全球范围内的消费行业相关优质上市公司股票的混合型基金，风险与预期收益水平低于股票型基金、高于债券型基金和货币市场基金。</p> <p>本基金可投资于境外证券，除了需要承担与境内证券投资基金类似的市场波动风险等一般投资风险之外，本基金还面临汇率风险等境外证券市场投资所面临的特别投资风险。</p>
--------	-----------------------------------------------------------------------------------------------------------------------------------------------------------------

2.3 基金管理人和基金托管人

项目		基金管理人	基金托管人
名称		汇添富基金管理股份有限公司	中国工商银行股份有限公司
信息披露 负责人	姓名	李鹏	郭明
	联系电话	021-28932888	010-66105799
	电子邮箱	service@99fund.com	custody@icbc.com.cn
客户服务电话		400-888-9918	95588
传真		021-28932998	010-66105798
注册地址		上海市黄浦区北京东路666号H区（东座）6楼H686室	北京市西城区复兴门内大街55号
办公地址		上海市黄浦区外马路728号	北京市西城区复兴门内大街55号
邮政编码		200010	100140
法定代表人		李文	陈四清

2.4 境外投资顾问和境外资产托管人

项目		境外资产托管人
名称	中文	北美信托银行
	英文	The Northern Trust Company
注册地址		Chicago, County of Cook, State of Illinois, USA
办公地址		50 South La Salle Street, Chicago, Illinois USA
邮政编码		60603

注：本基金无境外投资顾问。

2.5 信息披露方式

本基金选定的信息披露报纸名称	《证券日报》
登载基金年度报告正文的管理人互联网网址	www.99fund.com
基金年度报告备置地点	上海市黄浦区外马路728号 汇添富基金管理股份有限公司

2.6 其他相关资料

项目	名称	办公地址
----	----	------

会计师事务所	安永华明会计师事务所（特殊普通合伙）	北京市东城区东长安街1号东方广场安永大楼16层
注册登记机构	汇添富基金管理股份有限公司	上海市黄浦区外马路728号

§ 3 主要财务指标、基金净值表现及利润分配情况

3.1 主要会计数据和财务指标

金额单位：人民币元

3.1.1 期间数据和指标	2021年			2020年			2019年		
	添富全球消费混合(QDII)人民币A	添富全球消费混合(QDII)人民币C	添富全球消费混合(QDII)美元现汇	添富全球消费混合(QDII)人民币A	添富全球消费混合(QDII)人民币C	添富全球消费混合(QDII)美元现汇	添富全球消费混合(QDII)人民币A	添富全球消费混合(QDII)人民币C	添富全球消费混合(QDII)美元现汇
本期已实现收益	-142,171,060.22	-36,884,411.95	-35,361,027.49	235,322,828.83	58,945,231.48	60,483,970.64	32,750,431.43	3,249,129.71	5,196,986.97
本期利润	436,954,966.91	108,042,394.48	113,563,127.96	374,356,428.27	85,442,160.01	98,433,094.93	61,271,114.04	7,749,394.74	10,134,367.87
加权平均	0.7605	0.8307	5.1187	1.3514	0.9780	8.9219	0.4753	0.4427	2.9709

基金份额 本期利润									
本期加 权平均 净值利 润率	- 29.03%	- 32.97%	- 29.15%	60.22%	47.07%	59.44%	40.49%	38.14 %	34.63 %
本期基 金份 额净 值增 长率	- 23.39%	- 24.15%	- 21.60%	93.22%	91.25%	106.58 %	46.97%	45.38 %	44.46 %
3. 1. 2 期 末 数 据 和 指 标	2021 年末			2020 年末			2019 年末		
期 末 可 供	292,32 7,336. 45	79,663 ,571.9 6	119,66 4,997. 51	473,839 ,576.18	89,457 ,993.1 5	107,53 5,189. 38	26,808 ,114.3 5	4,487 ,350. 32	12,56 1,898 .57

分配利润									
期末可供分配基金份额利润	0.7907	0.7185	5.3930	0.9964	0.9430	6.7976	0.2754	0.2571	1.8747
期末基金资产净值	792,164,069.27	229,589,347.53	324,657,524.47	1,330,041,001.30	258,999,197.99	302,124,980.56	140,902,884.89	24,913,743.03	66,234,136.76
期末基金份额净值	2.1427	2.0708	2.2949	2.7969	2.7301	2.9270	1.4475	1.4275	1.4169
3.1.3 累计期末指标	2021 年末			2020 年末			2019 年末		
基金份额	114.27%	107.08%	129.49%	179.69%	173.01%	192.70%	44.75%	42.75%	41.69%

额 累 计 净 值 增 长 率									
--------------------------------------	--	--	--	--	--	--	--	--	--

注：1、本期已实现收益指基金本期利息收入、投资收益、其他收入（不含公允价值变动收益）扣除相关费用后的余额，本期利润为本期已实现收益加上本期公允价值变动收益。

2、所述基金业绩指标不包括持有人认购或交易基金的各项费用（例如：基金的申购赎回费等），计入费用后实际收益水平要低于所列数字。

3、期末可供分配利润采用期末资产负债表中未分配利润与未分配利润中已实现部分的孰低数。

3.2 基金净值表现

3.2.1 基金份额净值增长率及其与同期业绩比较基准收益率的比较

添富全球消费混合(QDII)人民币 A						
阶段	份额净值增长率①	份额净值增长率标准差②	业绩比较基准收益率③	业绩比较基准收益率标准差④	①—③	②—④
过去三个月	-7.31%	1.12%	4.99%	0.74%	-12.30%	0.38%
过去六个月	-22.37%	1.40%	-3.32%	0.95%	-19.05%	0.45%
过去一年	-23.39%	1.65%	-1.46%	1.01%	-21.93%	0.64%
过去三年	117.56%	1.48%	83.42%	1.01%	34.14%	0.47%
自基金合同生效日起至今	114.27%	1.42%	70.14%	1.05%	44.13%	0.37%
添富全球消费混合(QDII)人民币 C						
阶段	份额净值增长率①	份额净值增长率标准差②	业绩比较基准收益率③	业绩比较基准收益率标准差④	①—③	②—④

过去三个月	-7.55%	1.12%	4.99%	0.74%	-12.54%	0.38%
过去六个月	-22.75%	1.40%	-3.32%	0.95%	-19.43%	0.45%
过去一年	-24.15%	1.65%	-1.46%	1.01%	-22.69%	0.64%
过去三年	110.90%	1.48%	83.42%	1.01%	27.48%	0.47%
自基金合同生效日起至今	107.08%	1.42%	70.14%	1.05%	36.94%	0.37%
添富全球消费混合(QDII)美元现汇						
阶段	份额净值增长率①	份额净值增长率标准差②	业绩比较基准收益率③	业绩比较基准收益率标准差④	①-③	②-④
过去三个月	-5.71%	1.14%	4.99%	0.74%	-10.70%	0.40%
过去六个月	-21.33%	1.39%	-3.32%	0.95%	-18.01%	0.44%
过去一年	-21.60%	1.66%	-1.46%	1.01%	-20.14%	0.65%
过去三年	133.98%	1.47%	83.42%	1.01%	50.56%	0.46%
自基金合同生效日起至今	129.49%	1.41%	70.14%	1.05%	59.35%	0.36%

3.2.2 自基金合同生效以来基金份额累计净值增长率变动及其与同期业绩比较基准收益率变动的比较

添富全球消费混合(QDII)人民币A累计净值增长率与同期业绩基准收益率对比图



添富全球消费混合(QDII)人民币C累计净值增长率与同期业绩基准收益率对比图



添富全球消费混合(QDII)美元现汇累计净值增长率与同期业绩基准收益率对比图



注：本基金建仓期为本《基金合同》生效之日（2018年09月21日）起6个月，建仓期结束时各项资产配置比例符合合同约定。

3.2.3 自基金合同生效以来基金每年净值增长率及其与同期业绩比较基准收益率的比较

添富全球消费混合(QDII)人民币A每年净值增长率与同期业绩基准收益率对比图

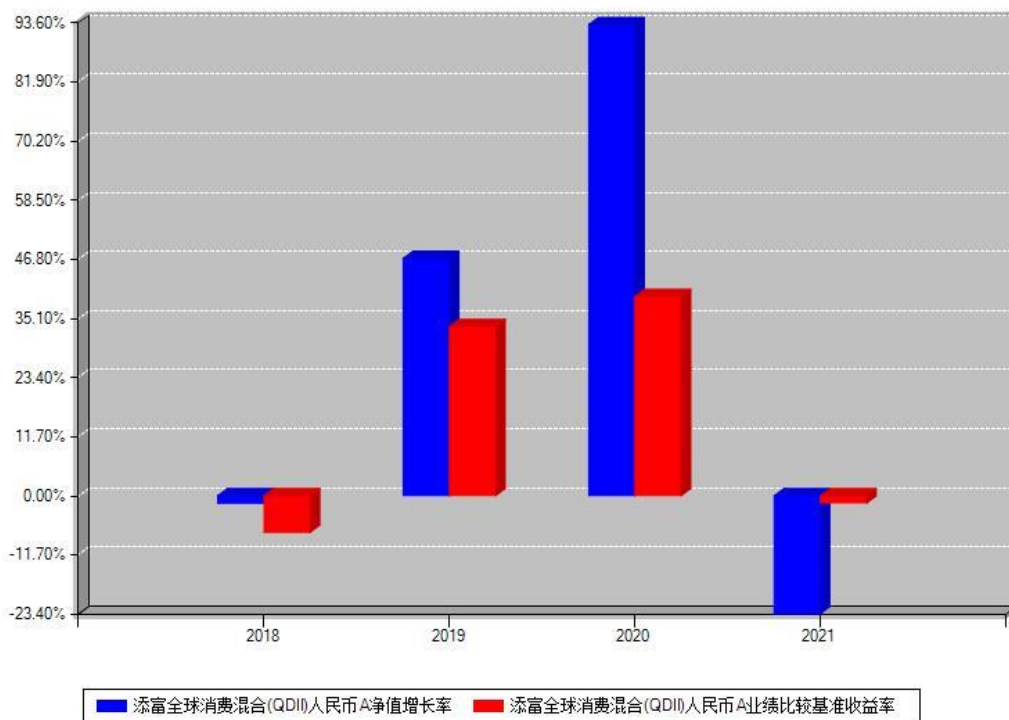

添富全球消费混合(QDII)人民币C每年净值增长率与同期业绩基准收益率对比图

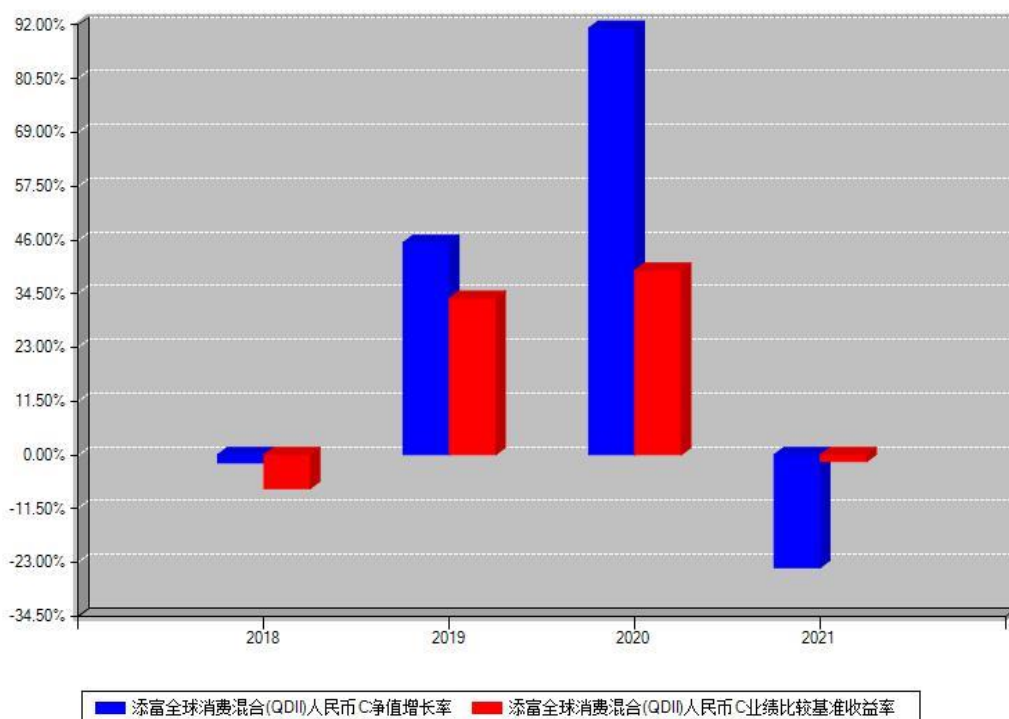

添富全球消费混合(QDII)美元现汇每年净值增长率与同期业绩基准收益率对比图

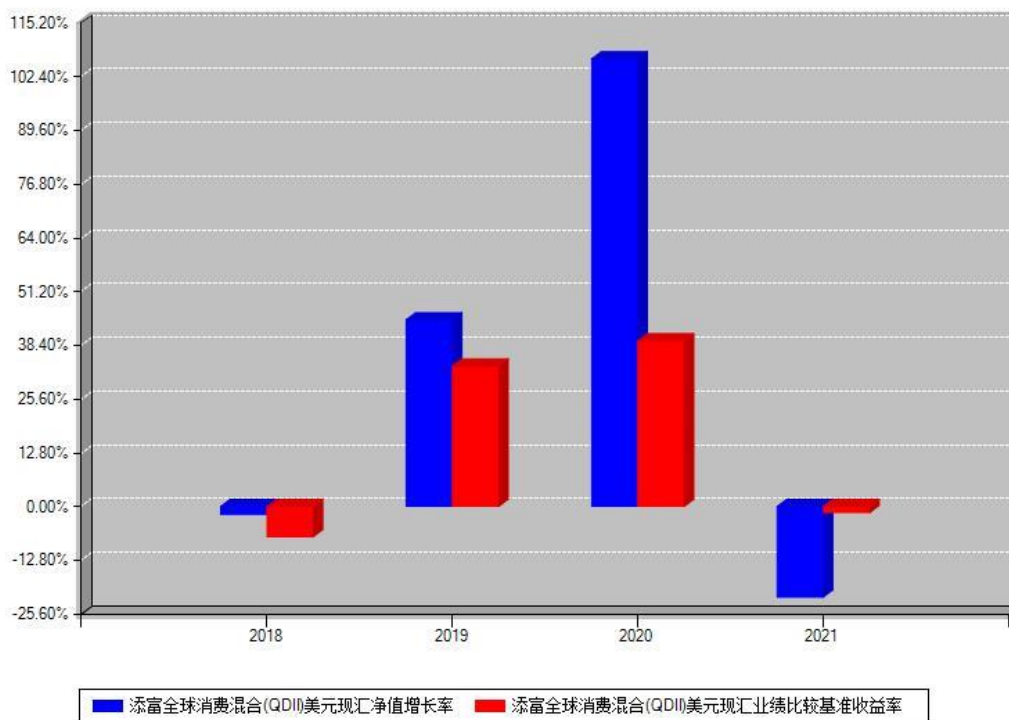

注：本《基金合同》生效之日为2018年09月21日，合同生效当年按实际存续期计算，不按整个自然年度进行折算。

3.3 过去三年基金的利润分配情况

注：本基金过去三年均未进行利润分配。

§ 4 管理人报告

4.1 基金管理人及基金经理情况

4.1.1 基金管理人及其管理基金的经验

汇添富基金成立于2005年2月，是中国一流的综合性资产管理公司之一。公司总部设立于上海，在北京、上海、广州、成都、南京、深圳等地设有分公司，在香港、上海、美国设有子公司——汇添富资产管理（香港）有限公司、汇添富资本管理有限公司、汇添富资产管理（美国）控股有限公司。公司及旗下子公司业务牌照齐全，拥有全国社保基金境内委托投资管理人、全国社保基金境外配售策略方案投资管理人、基本养老保险基金投资管理人、保险资金投资管理人、专户资产管理人、特定客户资产管理子公司、QDII基金管理人、RQFII基金管理人、QFII基金管理人、基金投资顾问等业务资格。

汇添富基金现已形成公募业务、私募资管业务、私募股权业务、养老金业务、电商业务、

国际业务、投顾业务等七大业务板块，被誉为“选股专家”，赢得广大基金持有人和海内外机构的认可和信赖。

2021年，汇添富基金荣获“金牛奖”“金基金奖”“明星基金奖”等多项权威荣誉奖项。汇添富始终坚持“客户第一”的价值观和“一切从长期出发”的经营理念，致力于打造中国最受认可的资产管理品牌。

2021年，汇添富基金新成立58只公募基金，包括31只混合型基金，21只股票型基金，6只债券型基金。2021年底，公司公募基金产品总数达226只，包括主动权益、指数、股债混合、债券、货币基金等覆盖各类风险收益特征的产品。

2021年，汇添富基金继续坚持重度垂直兼顾开放的互联网金融平台战略，在不断夯实自有平台基础建设、全方位提升平台架构及安全系统的基础上，持续提升自有平台创新能力。从投资的生命周期各阶段出发，通过“渐进式”的创新和打磨，创造差异化的竞争优势。业内开创性地打造基于社区的大社交板块，涵盖视频、直播、资讯等各个维度，为客户架设可链接的投资及资讯服务桥梁；推出包括资产分析、基金转购、亲情宝等在内的多个重磅功能，全面提升客户体验。汇添富基金于年内取得投顾资格，展业后着力打造全自研的投顾体系，引导客户升级，上线一个月以来升级金额超十亿元，为公司业务拓展打下坚实的基础。全年自有平台精准营销体系初见成效，实现了客户数、活跃度、保有量的齐头并进，力争形成长期增长的良性循环。对外合作上，进一步加深与多家互联网巨头的深度战略合作，继续大力开拓新型互联网销售及服务模式，实现与平台的合作共赢。

2021年，汇添富基金持续推进大机构战略，机构业务规模保持较好的增长势头。公司深受专业机构投资者信任：与银行理财公司合作深入，为银行理财净值化转型提供综合解决方案；获得所有大型银行及保险委外专户组合，且保险委托管理规模同业领先。养老金业务方面，公司拥有全国社保基金境内投资管理人及基本养老保险基金投资管理人资格，也是全国社保基金境外配售策略管理人。养老金业务规模、受托管理组合账户数量持续增加。

2021年，公司以具有长久生命力、高辨识度的多策略产品体系为基础，通过“前瞻性”、“多层次”、“体系化”、“全方位”的渠道服务和投资者教育，积极利用银行以及券商线上化数字营销工具，力争切实做好客户触达、深入织好连接网络、扎实做好客户服务。全年合计开展超4000余场“价值投资添富行”线上、线下系列活动。持续大力开展目标收益定投、走进汇添富、走进上市公司、基金经理面对面等系列客户活动，营销培训活动覆盖至银行和券商的网点、营业部。

2021年，汇添富基金持续提升客户服务能力，全方位优化客户服务体系，为公司各项

销售业务提供全方位支持。同时,持续优化电话服务、在线客服、短信系统等服务通道建设,丰富服务渠道,提升客户体验。

2021年,香港子公司与母公司两地一体化运营、垂直化管理模式继续深化,并发挥显著成效,国际业务总资产管理规模稳步进步,QDII及港股通项下公募基金业绩优秀,“港股通”类委外专户管理规模继续保持领先,海外主动管理权益资产规模保持行业前列。2021年,香港子公司在加强母公司投研一体化基础上,港股投资及海外债券投资业绩持续优异,汇添富中港策略基金获得晨星五星评级;根据彭博统计,基金在最近三年、五年同类港股基金中业绩分别列第三、第一位。

2021年,汇添富基金全力助推“共同富裕”,深耕“河流·孩子”项目支持中西部乡村教育发展,投身农业升级、旅游扶持、人才培养等项目赋能乡村全面振兴;同时,在河南、山西灾情发生后第一时间支援灾区抢险防汛、重建家园。在乡村教育发展方面,汇添富连续第十四年开展“河流·孩子”公益助学计划,项目组在做好疫情防护的同时积极邀请公司员工、客户和合作伙伴前往公司援建的“添富小学”提供公益服务,并顺利开展第十四届“河流·孩子”2021乡村优秀青年教师培训,邀请不同领域的专家为来沪的88名乡村青年教师和校长们讲授多元化课程。截至目前,“河流·孩子”项目先后援建10所“添富小学”,培训乡村教师、校长超1,400人次,受益学生超10,000名,累计组织80多场“添富之爱”公益行,1,000多人次志愿者提供公益服务3万多小时。在乡村产业振兴方面,汇添富先后在汾西县开展建档立卡贫困学生资助项目,支持内蒙古兴和县开展乡村旅游扶贫项目和返乡青年创业发展特色种植业项目,捐助云南省普洱市孟连县芒信镇海东村开展“千户万头”肉牛养殖场示范产业项目基础设施建设,为推动当地产业脱贫而不懈努力。在应急救援方面,2021年7月,汇添富第一时间捐赠300万元人民币紧急驰援河南特大水灾,全力支持鹤壁、新乡等灾区抢险救灾工作;2021年10月,汇添富再次迅速展开山西水灾支援工作,紧急筹措了6000多件总价值100万元的救援物资和生活物资,连夜送至山西省临汾市、晋中市、运城市14个汛情重灾县的最前线;同时向孝义市捐赠100万元,帮助受灾地区群众尽快恢复正常生活,以及灾区灾后重建、生产恢复、防疫消杀等工作。

2022年,汇添富基金将继续秉持一贯的经营理念与原则,进一步加强风险管理能力,提升客户服务水平,推动业务稳步发展,为促进实体经济健康发展、提升中国居民财富水平而不懈努力。

4.1.2 基金经理(或基金经理小组)及基金经理助理简介

姓名	职务	任本基金的基金经理（助理）期限		证券从业年限（年）	说明
		任职日期	离任日期		
郑慧莲	本基金的基金经理	2018年09月21日		11	<p>国籍：中国。学历：复旦大学会计学硕士。从业资格：证券投资基金从业资格,CPA。从业经历：2010年7月加入汇添富基金管理股份有限公司，历任行业研究员、高级研究员。2017年5月18日至2017年12月11日任汇添富6月红添利定期开放债券型证券投资基金的基金经理助理。2017年5月18日至2017年12月11日任汇添富年年丰定期开放混合型证券投资基金的基金经理助理。2017年5月18日至2017年12月25日任汇添富年年益定期开放混合型证券投资基金的基金经理助理。2017年12月12日至2020年6月10日任汇添富6月红添利定期开放债券型证券投资基金的基金经理。2017年12月12日至2021年3月29日任汇添</p>

					<p>富年年丰定期开放混合型证券投资基金的基金经理。2017年12月12日至今任汇添富年年泰定期开放混合型证券投资基金的基金经理。2017年12月12日至2020年2月26日任汇添富双利增强债券型证券投资基金的基金经理。2017年12月12日至2019年8月28日任汇添富双利债券型证券投资基金的基金经理。2017年12月26日至2020年2月26日任汇添富多元收益债券型证券投资基金的基金经理。2017年12月26日至2021年3月29日任汇添富年年益定期开放混合型证券投资基金的基金经理。2018年3月1日至2020年6月10日任汇添富熙和精选混合型证券投资基金的基金经理。2018年4月2日至2020年6月10日任汇添富安鑫智选灵活配置混合型证券投资基金的基金</p>
--	--	--	--	--	---------------------------------------------------------------------------------------------------------------------------------------------------------------------------------------------------------------------------------------------------------------------------------------------------------------------------------------------------

					<p>经理。2018年7月6日至2020年6月10日任汇添富达欣灵活配置混合型证券投资基金的基金经理。2018年9月21日至今任汇添富全球消费行业混合型证券投资基金的基金经理。2018年12月21日至2021年5月17日任汇添富消费升级混合型证券投资基金的基金经理。2019年1月30日至2020年6月10日任汇添富盈鑫灵活配置混合型证券投资基金的基金经理。2019年7月31日至今任汇添富内需增长股票型证券投资基金的基金经理。2020年10月19日至今任汇添富品牌驱动六个月持有期混合型证券投资基金的基金经理。2021年1月25日至今任汇添富互联网核心资产六个月持有期混合型证券投资基金的基金经理。2021年8月17日至今任汇添富价值领先混合型证券投资基金的</p>
--	--	--	--	--	------------------------------------------------------------------------------------------------------------------------------------------------------------------------------------------------------------------------------------------------------------------------------------------------------------------------------------------------

					基金经理。2021年12月21日至今任汇添富品牌价值一年持有期混合型证券投资基金的基金经理。
--	--	--	--	--	------------------------------------------------

注:1、基金的首任基金经理,其“任职日期”为基金合同生效日,其“离任日期”为根据公司决议确定的解聘日期;

2、非首任基金经理,其“任职日期”和“离任日期”分别指根据公司决议确定的聘任日期和解聘日期;

3、证券从业的含义遵从行业协会《证券业从业人员资格管理办法》的相关规定。

4.1.3 期末兼任私募资产管理计划投资经理的基金经理同时管理的产品情况

注:截至本报告期末,本基金的基金经理不存在兼任私募资产管理计划投资经理的情况。

4.2 境外投资顾问为本基金提供投资建议的成员简介

注:本基金无境外投资顾问。

4.3 管理人对报告期内本基金运作合规守信情况的说明

本基金管理人在本报告期内遵守《中华人民共和国证券投资基金法》及其他相关法律法规、证监会规定和本基金合同的约定,本着诚实信用、勤勉尽责的原则管理和运用基金资产,在严格控制风险的基础上,为基金份额持有人谋求最大利益。本基金无重大违法、违规行为,本基金投资运作符合有关法规及基金合同的约定。

4.4 管理人对报告期内公平交易情况的专项说明

4.4.1 公平交易制度和控制方法

根据《证券投资基金管理公司公平交易制度指导意见》,本公司制定了《汇添富基金管理股份有限公司公平交易制度》,建立了健全、有效的公平交易制度体系,覆盖了公募基金、资产管理计划、社保组合、基本养老保险组合以及投资顾问业务等各类资产管理业务所涉及的所有投资组合;涵盖了境内外上市股票、债券等所有投资品种的一级市场申购、二级市场交易等投资管理活动;贯穿了授权、研究分析、投资决策、交易执行以及效果评估等投资管理活动的各个环节。具体控制措施包括:(1)在研究分析环节,公司建立了统一、规范和完善的投研平台信息管理系统,规范了研究人员的投资建议、研究报告的发布流程,使各投资组合

经理在获取投资建议的及时性、准确性及深度等方面得到公平对待。(2) 在投资决策环节, 公司建立健全投资授权制度, 明确投资决策委员会、分管投资副总、投资组合经理等各投资决策主体的职责和权限, 合理确定各投资组合经理的投资权限。投资决策委员会和分管投资副总等管理机构和人员不得对投资组合经理在授权范围内的投资活动进行干预。投资组合经理在授权范围内可以自主决策, 超过投资权限的操作必须经过严格的审批程序。另外, 公司还建立机制要求公募投资组合经理与资产管理计划投资组合经理互相隔离, 且不能互相授权投资事宜。(3) 在交易执行环节, 本公司设立了独立于投资管理职能的交易部门, 实行了集中交易制度和公平的交易分配机制。对于交易所公开竞价的同向交易, 内部制定了相应的交易管理规则, 保证各投资组合获得公平的交易执行机会; 对于银行间市场的现券、回购等场外交易, 交易部在交易市场开展独立、公平的询价, 确保交易得到公平执行; 对于部分债券一级市场申购、非公开发行股票申购等以公司名义进行的交易, 各投资组合经理在交易前独立地确定各投资组合的交易价格和数量, 集中交易室按照价格优先、比例分配的原则对交易结果进行分配, 确保公平对待各投资组合。(4) 在日常监控环节, 公司通过日常监控分析、投资交易监控报告、专项稽核等形式, 对投资交易全过程实施监督, 对包括利益输送在内的各类异常交易行为进行核查。核查的范围包括不同时间窗口下的同向交易、反向交易、交易价差、收益率差异、场外交易分配、场外议价公允性等等。(5) 在报告分析环节, 公司按季度和年度编制公平交易分析报告, 对不同组合间同一投资标的、临近交易日的同向交易和反向交易的合理性开展分析评估, 并由投资组合经理、督察长、总经理审核签署。

4.4.2 公平交易制度的执行情况

本基金管理人通过建立事前、事中和事后全程嵌入式的管控模式, 确保公平交易制度的执行和实现。具体情况如下:

一、本基金管理人建立了内部公平交易管理规范 and 流程, 以确保公平交易管控覆盖公司所有业务类型、投资策略、投资品种及投资管理的各个环节。

二、本着“时间优先、价格优先”的原则, 对同一证券有相同交易需求的投资组合采用交易系统中的公平交易模块, 实现事中交易执行层面的公平管控。

三、对不同投资组合进行同向交易价差分析, 具体方法为: 在不同时间窗口(日内、3日内、5日内)下, 对不同组合同一证券同向交易的平均价差率进行 T 检验。对于未通过 T 检验的交易, 再根据同向交易占优比、交易价格、交易频率、交易数量和交易时间等进行具体分析, 进一步判断是否存在重大利益输送的可能性。

四、对于反向交易, 根据交易顺序、交易时间窗口跨度、交易价格、交易数量占市场成

交易比值、组合规模、市场收益率变化等综合判断交易是否涉及利益输送。

综上，本基金管理人通过事前的制度规范、事中的监控和事后的分析评估，严格执行了公平交易制度，公平对待了旗下各投资组合。本报告期内，未出现违反公平交易制度的情况。

4.4.3 异常交易行为的专项说明

本报告期内，本基金未出现异常交易的情况。

本报告期内，本基金管理人管理的所有投资组合参与的交易所公开竞价同日反向交易成交较少的单边交易量超过该证券当日成交量的5%的情况有29次，投资组合因投资策略与其他组合发生反向交易。基金管理人事前严格根据内部规定进行管控，事后对交易时点、交易数量、交易价差等多方面进行综合分析，未发现导致不公平交易和利益输送的异常交易行为。

4.5 管理人对报告期内基金的投资策略和业绩表现的说明

4.5.1 报告期内基金投资策略和运作分析

本报告期，A股方面，上证指数上涨4.8%，深证成指上涨2.67%，沪深300下跌5.2%，中小综指上涨14.17%，创业板指上涨12.02%。港股方面，恒生指数下跌14.08%。美股方面，标普500上涨26.89%，道琼斯工业指数上涨18.73%。

本报告期，美股方面：

(1) 随着中概股的下跌和纯美股的上涨，我们认为两者的性价比优势在发生逆转，所以，我们主要是减持了纯美股中估值过高、后续增速会持续放缓较长时间的股票，包括某东南亚电商、某美国外卖龙头，而加仓了中概股，主要包括电商、游戏、酒店、快递等。我们相信，经过近1年的调整，中概股的大多数风险已经释放，这些风险包括国内的互联网和数据政策监管带来的基本面降速、海外的退市风险（港交所和中国方面正在积极想办法，让中概股能更好地回归港股）、资金交易层面风险（因为担心各种监管风险，很多资金已撤离）。我们相信，2022年，事情应该不会变得更糟糕了，而一旦有些情绪等的反转，其反弹力度预计是不小的，但我们对反弹时间点也没法准确把握，或许需要在底部盘整较长时间，但我们认为，这个价位，我们可能只是“输时间”，但不会“输空间”。

(2) 对于某些纯美股的龙头公司，我们中长期看好，所以我们并没有减持，包括某电商和云计算平台、某新能源车公司。后续，若他们股价有回调，我们会考虑增持。

本报告期，港股方面：

(1) 我们继续向投资人道歉的是我们的2个基石项目，确实由于我们的一些失误，导致本基金承担了巨大损失。未来我们会深刻地吸取教训。

(2) 我们重点加仓了港股的互联网公司。我们认为，港股中的互联网公司也类似中

概股，2021年承受了各种向下的压力，而这些负面因素一旦扭转，其反弹力度也不可小看，但我们同样无法把握反弹的时间节奏。

(3) 我们也逐步加仓港股的消费公司。港股的有些优秀的消费品公司基本也都经历了近1年的估值消化，性价比日渐凸显。包括啤酒、医疗服务、交通出行工具等。

本报告期，A股方面：

从2021年3季度起，本基金对A股的持仓比例不超过15%，我们把大部分仓位用来配置白酒这个中国特色的经典消费品。我们持续看好白酒这个长坡厚雪的赛道。

本报告期，欧洲股票方面：

我们继续持有欧洲特色消费品——奢侈品。我们挑选最有定价能力的顶级奢侈品进行中长期持有。2022年，我们对于阶段性改善的二三线奢侈品相对谨慎，因为中国“共同富裕”等政策导向下，这些二三线奢侈品或有需求压力。

4.5.2 报告期内基金的业绩表现

本基金本报告期人民币A类基金份额净值增长率为-23.39%；人民币C类基金份额净值增长率为-24.15%；美元现汇基金份额净值增长率为-21.60%。同期业绩比较基准收益率为-1.46%。

4.6 管理人对宏观经济、证券市场及行业走势的简要展望

2022年，随着美联储缩表等推进，美股存在压力。我们认为，需要回避一下高估值、高预期的纯美股，而中概股由于2021年的大幅下跌，对各种风险（基本面风险、政策风险、交易风险）的反应已经相对充分了，反而比纯美股显得更有安全边际。

但我们对A股和港股不悲观。因为国内的流动性，更多的是“以我为主”的节奏，受到海外流动性影响相对没有那么大。此外，港股市场是2021年的洼地，我们认为，边际上，港股2022年将是向好的，在一切悲观预期充分反应后，港股受到国际流动性的负面影响也或小于预期。

我们认为，消费相关领域，有几条投资脉络：1，疫情受损的消费公司，包括绝大多数的消费品、旅游出行相关、生活服务类等。他们在2022年开始，景气度环比趋势性向好。尤其值得关注的一类公司是，疫情后，龙头的行业集中度大幅集中的（主要因为疫情期间的中小企业的萎缩破产等）；2，符合国内政策发展方向的消费领域，比如二胎相关、农村相关、民生相关等；3，全球的消费升级都仍将继续。大家会阶段性担心经济不景气对消费的影响，我们认为，经济对消费确实构成一定的负面影响，但消费同时也面临积极的向上因素，就是，

疫情管制放松后，被压抑了 2-3 年的消费意愿的提升。我们认为，这个积极因素，市场目前并未充分考虑到。因此，我们仍看好各个领域的消费升级，包括中高端消费、大众型的品质消费、服务型消费等。

我们将在全球范围内，选择优质的消费标的，进行布局。

4.7 管理人内部有关本基金的监察稽核工作情况

本报告期内，本基金管理人内部稽核监察工作主要包括以下几个方面：

1、持续提升合规法务管理

深入践行“合规、诚信、专业、稳健”的行业文化，持续宣导“正直”、“客户第一”的公司价值观，不断强化公司合规文化体系建设；持续完善各项制度和流程，制定多项合规审核标准，形成多项合规管理指引，对重点业务流程实施关键风险把控，有效保障各项业务规范开展；积极为各部门提供全面的合规咨询与法务支持，加强一线合规执行；独立开展事后合规检查监督，查漏补缺、防微杜渐；严格执行合规考核问责机制，认真组织和落实合规培训，不断提升全体员工的合规执业意识及合规履职能力。

2、完善投资合规风险控制工作

本基金管理人持续优化投资运作管理事前、事中、事后全流程的投资合规风险管理措施。

事前，加强新产品、新业务的风险识别、评估。在产品的设计环节评估新产品、新业务的投资合规性，为管控新产品、新业务运作中的潜在投资合规风险奠定基础。此外，本基金管理人坚持制度先行，通过制定或修订各项投资管理制度，为业务的开展提供了科学规范的制度依据。

事中，管控措施不断完善。通过配置投资交易系统风控参数、加强事中流程审核等，有效保障投资交易行为合规。同时，通过对基金日常流动性、投资组合风险敞口等进行监控、分析、提示，完善日常投资合规风险监控体系。

事后，风险跟踪提示机制持续优化。通过对投资范围、投资限制、公平交易、异常交易情况等的跟踪、分析和提示，有效落实法律法规、基金合同及公司内部制度的各项要求。

3、加强稽核内审工作

通过开展日常风险排查，以及对重点业务开展专项稽核检查，尽早发现业务中存在的合规问题和风险隐患，并采取防范措施，督促责任部门落实整改；对风险事件和差错事件开展稽核审查，加强问责力度，促进业务合法合规开展；实施关键岗位离任审查，督促人员勤勉尽责、合规展业；配合监管检查与会计师事务所审计工作，通过问题反馈、实施整改，进一步完善公司内部控制管理机制。

通过上述工作，本报告期内，本基金管理人所管理的基金能够合法合规开展投资运作。本基金管理人将规范运作基金资产，加强风险控制，持续提高监察稽核工作的科学性和有效性，充分保障基金份额持有人的合法权益。

4.8 管理人对报告期内基金估值程序等事项的说明

报告期内，本基金管理人严格遵守《企业会计准则》、《证券投资基金会计核算业务指引》以及中国证券监督管理委员会颁布的《中国证监会关于证券投资基金估值业务的指导意见》等相关规定和基金合同的约定。对于特定品种或者投资品种相同，但具有不同特征的，若协会有特定调整估值方法的通知的，例如《证券投资基金投资流通受限股票估值指引(试行)》，应参照协会通知执行。

报告期内，公司制定了证券投资基金的估值政策和程序，并由投资研究部、固定收益部、集中交易室、基金营运部、风险管理及合规稽核人员、基金经理等组成了估值委员会，负责研究、指导基金估值业务。估值委员会成员均为公司各部门人员，均具有基金从业资格、专业胜任能力和相关工作经验，且之间不存在任何重大利益冲突。基金经理作为公司估值委员会的成员，不介入基金日常估值业务但应参加估值小组会议，可以提议测算某一投资品种的估值调整影响，并有权表决有关议案但仅享有一票表决权，从而将其影响程度进行适当限制，保证基金估值的公平、合理，保持估值政策和程序的一贯性。

日常估值由本基金管理人同本基金托管人一同进行，基金份额净值由本基金管理人完成估值后，经本基金托管人复核无误后由本基金管理人对外公布。月末、年中和年末估值复核与基金会计账务的核对同时进行。

4.9 管理人对报告期内基金利润分配情况的说明

本基金《基金合同》约定：本基金收益分配方式分两种：现金分红与红利再投资，投资者可选择现金红利或将现金红利自动转为基金份额进行再投资；若投资者不选择，本基金默认的收益分配方式是现金分红；基金收益分配后基金份额净值不能低于面值，即基金收益分配基准日的基金份额净值减去每单位基金份额收益分配金额后不能低于面值。

本基金本报告期内未进行收益分配。

4.10 报告期内管理人对本基金持有人数或基金资产净值预警情形的说明

无。

§ 5 托管人报告

5.1 报告期内本基金托管人遵规守信情况声明

本报告期内，本基金托管人在对本基金的托管过程中，严格遵守《证券投资基金法》及其他法律法规和基金合同的有关规定，不存在任何损害基金份额持有人利益的行为，完全尽职尽责地履行了基金托管人应尽的义务。

5.2 托管人对报告期内本基金投资运作遵规守信、净值计算、利润分配等情况的说明

本报告期内，本基金的管理人——汇添富基金管理股份有限公司在本基金的投资运作、基金资产净值计算、基金份额申购赎回价格计算、基金费用开支等问题上，不存在任何损害基金份额持有人利益的行为，在各重要方面的运作严格按照基金合同的规定进行。

5.3 托管人对本年度报告中财务信息等内容的真实、准确和完整发表意见

本托管人依法对汇添富基金管理股份有限公司编制和披露的本基金 2021 年年度报告中财务指标、净值表现、利润分配情况、财务会计报告、投资组合报告等内容进行了核查，以上内容真实、准确和完整。

§ 6 审计报告

6.1 审计报告的基本信息

财务报表是否经过审计	是
审计意见类型	标准无保留意见
审计报告编号	安永华明（2022）审字第 60466941_B114 号

6.2 审计报告的基本内容

审计报告标题	审计报告
审计报告收件人	汇添富全球消费行业混合型证券投资基金全体基金份额持有人
审计意见	我们审计了汇添富全球消费行业混合型证券投资基金的财务报表，包括 2021 年 12 月 31 日的资产负债表，2021 年度的利润表、所有者权益（基金净值）变动表以及相关财务报表附注。我们认为，后附的汇添富全球消费行业混合型证券投资基金的财务报表在所有重大方面按照企业会计准则的规定编制，公允反映了汇添富全球消费行业混合型证券投资基金 2021 年 12 月 31 日的财务状况以及 2021 年度的经营成果和净值变动情况。
形成审计意见的基础	我们按照中国注册会计师审计准则的规定执行了审计工作。审计报告的“注册会计师对财务报表审计的责任”部分进一步阐述了我们在这些准则下的责任。按照中国注册会计师职业道德守则，我们独立于汇添富全球消费行业混合型证券投资基金，并履行了职业道德方面的其他责任。我们相信，我们获取的审

	计证据是充分、适当的，为发表审计意见提供了基础。
强调事项	不适用
其他事项	不适用
其他信息	<p>汇添富全球消费行业混合型证券投资基金管理层对其他信息负责。其他信息包括年度报告中涵盖的信息，但不包括财务报表和我们的审计报告。</p> <p>我们对财务报表发表的审计意见不涵盖其他信息，我们也不对其他信息发表任何形式的鉴证结论。结合我们对财务报表的审计，我们的责任是阅读其他信息，在此过程中，考虑其他信息是否与财务报表或我们在审计过程中了解到的情况存在重大不一致或者似乎存在重大错报。</p> <p>基于我们已执行的工作，如果我们确定其他信息存在重大错报，我们应当报告该事实。在这方面，我们无任何事项需要报告。</p>
管理层和治理层对财务报表的责任	<p>管理层负责按照企业会计准则的规定编制财务报表，使其实现公允反映，并设计、执行和维护必要的内部控制，以使财务报表不存在由于舞弊或错误导致的重大错报。</p> <p>在编制财务报表时，管理层负责评估汇添富全球消费行业混合型证券投资基金的持续经营能力，披露与持续经营相关的事项（如适用），并运用持续经营假设，除非计划进行清算、终止运营或别无其他现实的选择。</p> <p>治理层负责监督汇添富全球消费行业混合型证券投资基金的财务报告过程。</p>
注册会计师对财务报表审计的责任	<p>我们的目标是对财务报表整体是否不存在由于舞弊或错误导致的重大错报获取合理保证，并出具包含审计意见的审计报告。合理保证是高水平的保证，但并不能保证按照审计准则执行的审计在某一重大错报存在时总能发现。错报可能由于舞弊或错误导致，如果合理预期错报单独或汇总起来可能影响财务报表使用者依据财务报表作出的经济决策，则通常认为错报是重大的。在按照审计准则执行审计工作的过程中，我们运用职业判断，并保持职业怀疑。同时，我们也执行以下工作：</p> <p>(1) 识别和评估由于舞弊或错误导致的财务报表重大错报风险，设计和实施审计程序以应对这些风险，并获取充分、适当的审计证据，作为发表审计意见的基础。由于舞弊可能涉及串通、伪造、故意遗漏、虚假陈述或凌驾于内部控制之上，未能发现由于舞弊导致的重大错报的风险高于未能发现由于错误导致的重大错报的风险。</p> <p>(2) 了解与审计相关的内部控制，以设计恰当的审计程序，但目的并非对内部控制的有效性发表意见。</p> <p>(3) 评价管理层选用会计政策的恰当性和作出会计估计及相关披露的合理性。</p> <p>(4) 对管理层使用持续经营假设的恰当性得出结论。同时，根据获取的审计证据，就可能导致对汇添富全球消费行业混合型证券投资基金持续经营能力产生重大疑虑的事项或情况是否存在重大不确定性得出结论。如果我们得出结论认为存在重大不确</p>

	<p>定性，审计准则要求我们在审计报告中提请报表使用者注意财务报表中的相关披露；如果披露不充分，我们应当发表非无保留意见。我们的结论基于截至审计报告日可获得的信息。然而，未来的事项或情况可能导致汇添富全球消费行业混合型证券投资基金不能持续经营。</p> <p>(5)评价财务报表的总体列报（包括披露）、结构和内容，并评价财务报表是否公允反映相关交易和事项。</p> <p>我们与治理层就计划的审计范围、时间安排和重大审计发现等事项进行沟通，包括沟通我们在审计中识别出的值得关注的内部控制缺陷。</p>
会计师事务所的名称	安永华明会计师事务所（特殊普通合伙）
注册会计师的姓名	许培菁 韩云
会计师事务所的地址	北京市东城区东长安街1号东方广场安永大楼16层
审计报告日期	2022年03月29日

§ 7 年度财务报表

7.1 资产负债表

会计主体：汇添富全球消费行业混合型证券投资基金

报告截止日：2021年12月31日

单位：人民币元

资产	附注号	本期末 2021年12月31日	上年度末 2020年12月31日
资产：			
银行存款	7.4.7.1	28,671,509.77	148,347,930.17
结算备付金		479,748.39	17,420,209.71
存出保证金		439,330.88	5,450,951.14
交易性金融资产	7.4.7.2	1,306,716,175.99	1,732,409,180.89
其中：股票投资		1,256,119,814.43	1,681,357,880.89
基金投资		-	-
债券投资		50,596,361.56	51,051,300.00
资产支持证券投资		-	-
贵金属投资		-	-
衍生金融资产	7.4.7.3	-	-
买入返售金融资产	7.4.7.4	-	-
应收证券清算款		49,918,214.76	92,844,629.92
应收利息	7.4.7.5	1,095,009.79	733,280.81
应收股利		166,226.26	209,049.91
应收申购款		-	52,462,242.55
递延所得税资产		-	-

其他资产	7.4.7.6	-	-
资产总计		1,387,486,215.84	2,049,877,475.10
负债和所有者权益	附注号	本期末 2021年12月31日	上年度末 2020年12月31日
负 债:			
短期借款		-	-
交易性金融负债		-	-
衍生金融负债	7.4.7.3	-	-
卖出回购金融资产款		-	-
应付证券清算款		3,115,827.22	73,003,347.81
应付赎回款		34,443,887.47	80,771,880.87
应付管理人报酬		2,150,715.26	2,503,552.73
应付托管费		418,194.61	486,801.92
应付销售服务费		199,139.12	202,086.58
应付交易费用	7.4.7.7	536,663.09	1,482,182.99
应交税费		5.12	0.04
应付利息		-	-
应付利润		-	-
递延所得税负债		-	-
其他负债	7.4.7.8	210,842.68	262,442.31
负债合计		41,075,274.57	158,712,295.25
所有者权益:			
实收基金	7.4.7.9	632,238,664.93	678,548,673.54
未分配利润	7.4.7.10	714,172,276.34	1,212,616,506.31
所有者权益合计		1,346,410,941.27	1,891,165,179.85
负债和所有者权益总计		1,387,486,215.84	2,049,877,475.10

注：报告截止日2021年12月31日，基金份额总额502,756,289.00份。本基金下属添富全球消费混合(QDII)人民币A基金份额净值2.1427元，基金份额总额369,695,871.95份；本基金下属添富全球消费混合(QDII)人民币C基金份额净值2.0708元，基金份额总额110,871,406.92份；本基金下属添富全球消费混合(QDII)美元现汇基金份额净值2.2949元，基金份额总额22,189,010.13份。

7.2 利润表

会计主体：汇添富全球消费行业混合型证券投资基金

本报告期：2021年01月01日至2021年12月31日

单位：人民币元

项 目	附注号	本期	上年度可比期间
		2021年01月01日至2021年12月31日	2020年01月01日至2020年12月31日

一、收入		-575,073,856.92	593,359,785.78
1. 利息收入		2,798,652.96	633,659.00
其中：存款利息收入	7.4.7.11	382,237.10	218,507.54
债券利息收入		2,416,415.86	415,151.46
资产支持证券利息收入		-	-
买入返售金融资产收入		-	-
证券出借利息收入		-	-
其他利息收入		-	-
2. 投资收益（损失以“-”填列）		-138,293,568.15	389,704,946.06
其中：股票投资收益	7.4.7.12	-144,797,945.40	385,546,496.95
基金投资收益	7.4.7.13	-	-
债券投资收益	7.4.7.14	-154,405.40	-65,764.24
资产支持证券投资收益	7.4.7.14.2	-	-
贵金属投资收益	7.4.7.15	-	-
衍生工具收益	7.4.7.16	-	-
股利收益	7.4.7.17	6,658,782.65	4,224,213.35
3. 公允价值变动收益（损失以“-”号填列）	7.4.7.18	-444,143,989.69	203,479,652.26
4. 汇兑收益（损失以“-”号填列）		-310,864.74	-3,695,801.12
5. 其他收入（损失以“-”号填列）	7.4.7.19	4,875,912.70	3,237,329.58
减：二、费用		83,486,632.43	35,128,102.57
1. 管理人报酬	7.4.10.2.1	40,249,621.01	17,140,542.79
2. 托管费	7.4.10.2.2	7,826,315.00	3,332,883.31
3. 销售服务费		3,292,750.45	1,784,521.05
4. 交易费用	7.4.7.20	31,662,171.02	12,580,456.83
5. 利息支出		22,769.02	-
其中：卖出回购金融资产支出		-	-
6. 税金及附加		1.75	-
7. 其他费用	7.4.7.21	433,004.18	289,698.59
三、利润总额（亏损总额以“-”号填列）		-658,560,489.35	558,231,683.21
减：所得税费用		-	-
四、净利润（净亏损以“-”号填列）		-658,560,489.35	558,231,683.21

7.3 所有者权益（基金净值）变动表

会计主体：汇添富全球消费行业混合型证券投资基金

本报告期：2021年01月01日至2021年12月31日

单位：人民币元

项目	本期		
	2021年01月01日至2021年12月31日		
	实收基金	未分配利润	所有者权益合计
一、期初所有者权益(基金净值)	678,548,673.54	1,212,616,506.31	1,891,165,179.85
二、本期经营活动产生的基金净值变动数(本期利润)	-	-658,560,489.35	-658,560,489.35
三、本期基金份额交易产生的基金净值变动数(净值减少以“-”号填列)	-46,310,008.61	160,116,259.38	113,806,250.77
其中: 1. 基金申购款	981,632,575.95	1,815,883,597.17	2,797,516,173.12
2. 基金赎回款	-1,027,942,584.56	-1,655,767,337.79	-2,683,709,922.35
四、本期向基金份额持有人分配利润产生的基金净值变动(净值减少以“-”号填列)	-	-	-
五、期末所有者权益(基金净值)	632,238,664.93	714,172,276.34	1,346,410,941.27
项目	上年度可比期间		
	2020年01月01日至2020年12月31日		
	实收基金	未分配利润	所有者权益合计
一、期初所有者权益(基金净值)	160,602,740.29	71,448,024.39	232,050,764.68
二、本期经营活动产生的基金净值变动数(本期利润)	-	558,231,683.21	558,231,683.21
三、本期基金份额交易产生的基金净值变动数(净值减少以“-”号填列)	517,945,933.25	582,936,798.71	1,100,882,731.96
其中: 1. 基金申购款	1,158,469,351.42	1,232,752,850.76	2,391,222,202.18
2. 基金赎回款	-640,523,418.17	-649,816,052.05	-1,290,339,470.22
四、本期向基金	-	-	-

份额持有人分配利润产生的基金净值变动（净值减少以“-”号填列）			
五、期末所有者权益（基金净值）	678,548,673.54	1,212,616,506.31	1,891,165,179.85

报表附注为财务报表的组成部分。

本报告 7.1 至 7.4 财务报表由下列负责人签署：

<u>张暉</u>	<u>李骁</u>	<u>雷青松</u>
基金管理人负责人	主管会计工作负责人	会计机构负责人

7.4 报表附注

7.4.1 基金基本情况

汇添富全球消费行业混合型证券投资基金（以下简称“本基金”），系经中国证券监督管理委员会（以下简称“中国证监会”）证监许可[2018]636号文《关于准予汇添富全球消费行业混合型证券投资基金注册的批复》准予注册，由汇添富基金管理股份有限公司向社会公开募集，基金合同于2018年9月21日生效，首次设立募集规模为347,747,420.28份人民币基金份额和3,255,290.62份美元基金份额。本基金为契约型开放式，存续期限不定。本基金的基金管理人和注册登记机构均为汇添富基金管理股份有限公司，基金托管人为中国工商银行股份有限公司，境外托管人北美信托银行（The Northern Trust Company.）。

本基金投资于境内境外市场。针对境外投资，本基金可投资于下列金融产品或工具：在已与中国证监会签署双边监管合作谅解备忘录的国家或地区证券监管机构登记注册的公募基金（以下无特别说明，均包括 exchange traded fund, ETF）；已与中国证监会签署双边监管合作谅解备忘录的国家或地区证券市场挂牌交易的普通股（包括港股通机制下允许买卖的规定范围内的香港联合交易所上市的股票）、优先股、全球存托凭证和美国存托凭证、房地产信托凭证；政府债券、公司债券、可转换债券、住房按揭支持证券、资产支持证券等及经中国证监会认可的国际金融组织发行的证券；银行存款、可转让存单、银行承兑汇票、银行票据、商业票据、回购协议、短期政府债券等货币市场工具；远期合约、互换及经中国证监会认可的境外交易所上市交易的权证、期权、期货等金融衍生产品、与固定收益、股权、信用、商品指数、基金等标的物挂钩的结构性投资产品；针对境内投资，本基金可投资于国

内依法发行上市的股票、债券等金融工具，具体包括：股票（包含中小板、创业板、其他依法上市的股票），存托凭证，衍生工具（股指期货、权证、国债期货、股票期权等），债券（国债、金融债、企业（公司）债、次级债、可交换债券、可转换债券（含分离交易可转债）、中小企业私募债券、央行票据、中期票据、短期融资券（含超短期融资券）等）、资产支持证券、债券回购、银行存款、同业存单、货币市场工具等资产以及法律法规或中国证监会允许基金投资的其他金融工具（但须符合中国证监会相关规定）。本基金所指的现金不包括结算备付金、存出保证金、应收申购款等。

本基金为对冲外币的汇率风险，可以投资于外汇远期合约、结构性外汇远期合约、外汇期权及外汇期权组合、外汇互换协议、与汇率挂钩的结构性投资产品等金融工具。本基金可以进行境外证券借贷交易、境外正回购交易、逆回购交易、境内融资交易。有关证券借贷交易的内容以专门签署的三方或多方协议约定为准。如法律法规或监管机构以后允许基金投资其他品种，基金管理人在履行适当程序后，可以将其纳入投资范围。

本基金采用自下而上的投资方法，以基本面分析为立足点，在科学严格管理风险的前提下，精选全球消费行业相关优质公司的股票进行投资布局，为基金份额持有人谋求基金资产的中长期稳健增值。本基金业绩比较基准为：中证主要消费行业指数收益率×40%+恒生消费品制造及服务业指数收益率×24%+明晟全球可选消费指数收益率×8%+明晟全球主要消费指数收益率×8%+中债综合财富指数收益率×20%。

7.4.2 会计报表的编制基础

本财务报表系按照财政部颁布的《企业会计准则—基本准则》以及其后颁布及修订的具体会计准则、应用指南、解释以及其他相关规定（以下合称“企业会计准则”）编制，同时，对于在具体会计核算和信息披露方面，也参考了中国证券投资基金业协会修订并发布的《证券投资基金会计核算业务指引》、中国证监会制定的《中国证监会关于证券投资基金估值业务的指导意见》、《公开募集证券投资基金信息披露管理办法》、《证券投资基金信息披露内容与格式准则》第2号《年度报告的内容与格式》、《证券投资基金信息披露编报规则》第3号《会计报表附注的编制及披露》、《证券投资基金信息披露XBRL模板第3号〈年度报告和中期报告〉》、其他中国证监会及中国证券投资基金业协会颁布的相关规定。

本财务报表以本基金持续经营为基础列报。

7.4.3 遵循企业会计准则及其他有关规定的声明

本财务报表符合企业会计准则的要求，真实、完整地反映了本基金于2021年12月31日的财务状况以及2021年01月01日至2021年12月31日的经营成果和净值变动情况。

7.4.4 重要会计政策和会计估计

本基金财务报表所载财务信息依照企业会计准则、《证券投资基金会计核算业务指引》和其他相关规定所厘定的主要会计政策和会计估计编制。

7.4.4.1 会计年度

本基金会计年度采用公历年度，即每年自1月1日起至12月31日止。

7.4.4.2 记账本位币

本基金记账本位币和编制本财务报表所采用的货币均为人民币。除有特别说明外，均以人民币元为单位表示。

7.4.4.3 金融资产和金融负债的分类

金融工具是指形成本基金的金融资产(或负债)，并形成其他单位的金融负债(或资产)或权益工具的合同。

(1) 金融资产分类

本基金的金融资产于初始确认时分为以下两类：以公允价值计量且其变动计入当期损益的金融资产、贷款和应收款项；

本基金持有的以公允价值计量且其变动计入当期损益的金融资产主要为股票投资及债券投资等；

(2) 金融负债分类

本基金的金融负债于初始确认时归类为以公允价值计量且其变动计入当期损益的金融负债和其他金融负债。本基金目前持有的金融负债划分为其他金融负债。

7.4.4.4 金融资产和金融负债的初始确认、后续计量和终止确认

本基金于成为金融工具合同的一方时确认一项金融资产或金融负债。

划分为以公允价值计量且其变动计入当期损益的金融资产的股票及债券等，按照取得时的公允价值作为初始确认金额，相关的交易费用在发生时计入当期损益；

在持有以公允价值计量且其变动计入当期损益的金融资产期间取得的利息或现金股利，应当确认为当期收益。每日，本基金将以公允价值计量且其变动计入当期损益的金融资产或金融负债的公允价值变动计入当期损益；

处置该金融资产或金融负债时，其公允价值与初始入账金额之间的差额应确认为投资收益，同时调整公允价值变动收益；

当收取该金融资产现金流量的合同权利终止，或该收取金融资产现金流量的权利已转移，且符合金融资产转移的终止确认条件的，金融资产将终止确认；

当金融负债的现时义务全部或部分已经解除的，该金融负债或其一部分将终止确认；

本基金已将金融资产所有权上几乎所有的风险和报酬转移给转入方的，终止确认该金融资产；保留了金融资产所有权上几乎所有的风险和报酬的，不终止确认该金融资产；本基金既没有转移也没有保留金融资产所有权上几乎所有的风险和报酬的，分别下列情况处理：放弃了对该金融资产控制的，终止确认该金融资产并确认产生的资产和负债；未放弃对该金融资产控制的，按照其继续涉入所转移金融资产的程度确认有关金融资产，并相应确认有关负债。

7.4.4.5 金融资产和金融负债的估值原则

公允价值，是指市场参与者在计量日发生的有序交易中，出售一项资产所能收到或者转移一项负债所需支付的价格。本基金以公允价值计量相关资产或负债，假定出售资产或者转移负债的有序交易在相关资产或负债的主要市场进行；不存在主要市场的，本基金假定该交易在相关资产或负债的最有利市场进行。主要市场（或最有利市场）是本基金在计量日能够进入的交易市场。本基金采用市场参与者在对该资产或负债定价时为实现其经济利益最大化所使用的假设。

在财务报表中以公允价值计量或披露的资产和负债，根据对公允价值计量整体而言具有重要意义的最低层次输入值，确定所属的公允价值层次：第一层次输入值，在计量日能够取得的相同资产或负债在活跃市场上未经调整的报价；第二层次输入值，除第一层次输入值外相关资产或负债直接或间接可观察的输入值；第三层次输入值，相关资产或负债的不可观察输入值。

每个资产负债表日，本基金对在财务报表中确认的持续以公允价值计量的资产和负债进行重新评估，以确定是否在公允价值计量层次之间发生转换。

本基金持有的金融工具按如下原则确定公允价值并进行估值：

(1) 存在活跃市场的金融工具，按照估值日能够取得的相同资产或负债在活跃市场上未经调整的报价作为公允价值；估值日无报价且最近交易日后未发生影响公允价值计量的重大事件的，应采用最近交易日的报价确定公允价值。有充足证据表明估值日或最近交易日的报价不能真实反映公允价值的，应对报价进行调整，确定公允价值。

与上述投资品种相同，但具有不同特征的，应以相同资产或负债的公允价值为基础，并在估值技术中考虑不同特征因素的影响。特征是指对资产出售或使用的限制等，如果该限制是针对资产持有者的，那么在估值技术中不应将该限制作为特征考虑。此外，基金管理人不应考虑因大量持有相关资产或负债所产生的溢价或折价；

(2) 不存在活跃市场的金融工具，应采用在当前情况下适用并且有足够可利用数据和其他信息支持的估值技术确定公允价值。采用估值技术确定公允价值时，应优先使用可观察输入值，只有在无法取得相关资产或负债可观察输入值或取得不切实可行的情况下，才使用不可观察输入值；

(3) 如有确凿证据表明按上述方法进行估值不能客观反映其公允价值的，基金管理人可根据具体情况与基金托管人商定后，按最能反映公允价值的方法估值；

(4) 如有新增事项，按国家最新规定估值。

7.4.4.6 金融资产和金融负债的抵销

当本基金具有抵销已确认金融资产和金融负债的法定权利，且该种法定权利现在是可执行的，同时本基金计划以净额结算或同时变现该金融资产和清偿该金融负债时，金融资产和金融负债以相互抵销后的金额在资产负债表内列示。除此以外，金融资产和金融负债在资产负债表内分别列示，不予相互抵销。

7.4.4.7 实收基金

实收基金为对外发行的基金份额总额所对应的金额。由于申购和赎回引起的实收基金变动分别于基金申购确认日及基金赎回确认日确认。上述申购和赎回分别包括基金转换所引起的转入基金的实收基金增加和转出基金的实收基金减少。

7.4.4.8 损益平准金

损益平准金包括已实现损益平准金和未实现损益平准金。已实现损益平准金指在申购或赎回基金份额时，申购或赎回款项中包含的按累计未分配的已实现收益/（损失）占基金净值比例计算的金额。未实现损益平准金指在申购或赎回基金份额时，申购或赎回款项中包含的按累计未实现利得/（损失）占基金净值比例计算的金额。损益平准金于基金申购确认日或基金赎回确认日确认。

未实现损益平准金与已实现损益平准金均在“损益平准金”科目中核算，并于期末全额转入“未分配利润/（累计亏损）”。

7.4.4.9 收入/（损失）的确认和计量

(1) 存款利息收入按存款的本金与适用的利率逐日计提的金额入账。若提前支取定期存款，按协议规定的利率及持有期重新计算存款利息收入，并根据提前支取所实际收到的利息收入与账面已确认的利息收入的差额确认利息损失，列入利息收入减项，存款利息收入以净额列示；

(2) 债券利息收入按债券票面价值与票面利率或内含票面利率计算的金额扣除应由债券

发行企业代扣代缴的个人所得税后的净额确认，在债券实际持有期内逐日计提；

(3) 资产支持证券利息收入按证券票面价值与票面利率计算的金额，扣除应由资产支持证券发行企业代扣代缴的个人所得税后的净额确认，在证券实际持有期内逐日计提；

(4) 转融通证券出借业务利息收入按出借起始日证券账面价值及出借费率计算的金额，在转融通证券实际出借期间内逐日计提。因借入人未能按期归还产生的罚息，实际发生时计入转融通证券出借业务利息收入；

(5) 买入返售金融资产收入，按买入返售金融资产的成本及实际利率（当实际利率与合同利率差异较小时，也可以用合同利率），在回购期内逐日计提；

(6) 股票投资收益/（损失）于卖出股票成交日确认，并按卖出股票成交金额与其成本的差额入账；

(7) 债券投资收益/（损失）于成交日确认，并按成交总额与其成本、应收利息的差额入账；

(8) 资产支持证券投资收益/（损失）于成交日确认，并按成交总额与其成本、应收利息的差额入账；

(9) 股指/国债期货投资收益/（损失）于平仓日确认，并按平仓成交金额与其初始合约价值的差额入账；

(10) 权证收益/（损失）于卖出成交日确认，并按卖出成交金额与其成本的差额入账；

(11) 股票股利收益于除息日确认，并按宣告的分红派息比例计算的金额扣除股票所在地适用的预缴所得税后的净额入账；基金投资在持有期间取得的红利于除息日确认；

(12) 公允价值变动收益/（损失）系本基金持有的以公允价值计量且其变动计入当期损益的金融资产、以公允价值计量且其变动计入当期损益的金融负债等公允价值变动形成的应计入当期损益的利得或损失；

(13) 其他收入在经济利益很可能流入从而导致资产增加或者负债减少、且经济利益的流入额能够可靠计量时确认。

7.4.4.10 费用的确认和计量

本基金的管理人报酬、托管费及销售服务费等费用在费用涵盖期间按基金合同或相关公告约定的费率和计算方法逐日确认。

其他金融负债在持有期间确认的利息支出按实际利率法计算，实际利率法与直线法差异较小的则按直线法计算。

7.4.4.11 基金的收益分配政策

(1) 本基金收益分配方式分两种：现金分红与红利再投资，投资者可选择现金红利或将现金红利自动转为相应类别的基金份额进行再投资；若投资者不选择，本基金默认的收益分配方式是现金分红；

(2) 基金收益分配后基金份额净值不能低于面值，即基金收益分配基准日的基金份额净值减去每单位基金份额收益分配金额后不能低于面值；

(3) 本基金同一类别每份基金份额享有同等分配权；

(4) 法律法规或监管机关另有规定的，从其规定。

7.4.4.12 外币交易

外币交易按交易发生日的即期汇率将外币金额折算为人民币金额。

外币货币性项目，于估值日采用估值日的即期汇率折算为人民币，所产生的折算差额直接计入汇兑损益科目。以公允价值计量的外币非货币性项目，于估值日采用估值日的即期汇率折算为人民币，所产生的折算差额直接计入公允价值变动损益科目。

7.4.5 会计政策和会计估计变更以及差错更正的说明

7.4.5.1 会计政策变更的说明

本基金本报告期无会计政策变更。

7.4.5.2 会计估计变更的说明

本基金本报告期无会计估计变更。

7.4.5.3 差错更正的说明

本基金本报告期无重大会计差错的内容和更正金额。

7.4.6 税项

根据财政部、国家税务总局财税[2016]36号文《关于全面推开营业税改增值税试点的通知》的规定，经国务院批准，自2016年5月1日起在全国范围内全面推开营业税改征增值税试点，金融业纳入试点范围，由缴纳营业税改为缴纳增值税。对证券投资基金（封闭式证券投资基金，开放式证券投资基金）管理人运用基金买卖股票、债券的转让收入免征增值税；国债、地方政府债利息收入以及金融同业往来利息收入免征增值税；存款利息收入不征收增值税；

根据财政部、国家税务总局财税[2016]46号文《关于进一步明确全面推开营改增试点金融业有关政策的通知》的规定，金融机构开展的质押式买入返售金融商品业务及持有政策性金融债券取得的利息收入属于金融同业往来利息收入；

根据财政部、国家税务总局财税[2016]70号文《关于金融机构同业往来等增值税政策的补充通知》的规定，金融机构开展的买断式买入返售金融商品业务、同业存款、同业存单以及持有金融债券取得的利息收入属于金融同业往来利息收入；

根据财政部、国家税务总局财税[2016]140号文《关于明确金融、房地产开发、教育辅助服务等增值税政策的通知》的规定，资管产品运营过程中发生的增值税应税行为，以资管产品管理人为增值税纳税人；

根据财政部、国家税务总局财税[2017]56号文《关于资管产品增值税有关问题的通知》的规定，自2018年1月1日起，本基金的基金管理人运营本基金过程中发生的增值税应税行为，暂适用简易计税方法，按照3%的征收率缴纳增值税。对本基金在2018年1月1日前运营过程中发生的增值税应税行为，未缴纳增值税的，不再缴纳；已缴纳增值税的，已纳税额从本基金的基金管理人以后月份的增值税应纳税额中抵减。

根据《中华人民共和国城市维护建设税暂行条例（2011年修订）》、《征收教育费附加的暂行规定（2011年修订）》及相关地方教育附加的征收规定，凡缴纳消费税、增值税、营业税的单位和个人，都应当依照规定缴纳城市维护建设税、教育费附加（除按照相关规定缴纳农村教育事业费附加的单位外）及地方教育费附加。

基金取得的源自境外的差价收入，其涉及的境外所得税税收政策，按照相关国家或地区税收法律和法规执行，在境内暂免征增值税和企业所得税；

基金取得的源自境外的股利收益，其涉及的境外所得税税收政策，按照相关国家或地区税收法律和法规执行，在境内暂未征收个人所得税和企业所得税。

7.4.7 重要财务报表项目的说明

7.4.7.1 银行存款

单位：人民币元

项目	本期末 2021年12月31日	上年度末 2020年12月31日
活期存款	28,671,509.77	148,347,930.17
定期存款	-	-
其中：存款期限1个月以内	-	-
存款期限1-3个月	-	-
存款期限3个月以上	-	-
其他存款	-	-
合计	28,671,509.77	148,347,930.17

7.4.7.2 交易性金融资产

单位：人民币元

项目		本期末 2021年12月31日		
		成本	公允价值	公允价值变动
股票		1,461,523,277. 75	1,256,119,814. 43	- 205,403,463.32
贵金属投资-金交所黄金合约		-	-	-
债券	交易所市场	50,325,941.20	50,596,361.56	270,420.36
	银行间市场	-	-	-
	境外OTC市场	-	-	-
	合计	50,325,941.20	50,596,361.56	270,420.36
资产支持证券		-	-	-
基金		-	-	-
其他		-	-	-
合计		1,511,849,218. 95	1,306,716,175. 99	- 205,133,042.96
项目		上年度末 2020年12月31日		
		成本	公允价值	公允价值变动
股票		1,442,383,014. 16	1,681,357,880. 89	238,974,866.73
贵金属投资-金交所黄金合约		-	-	-
债券	交易所市场	51,015,220.00	51,051,300.00	36,080.00
	银行间市场	-	-	-
	境外OTC市场	-	-	-
	合计	51,015,220.00	51,051,300.00	36,080.00
资产支持证券		-	-	-
基金		-	-	-
其他		-	-	-
合计		1,493,398,234. 16	1,732,409,180. 89	239,010,946.73

7.4.7.3 衍生金融资产/负债

注：本基金本报告期末及上年度末均无衍生金融资产/负债余额。

7.4.7.4 买入返售金融资产

7.4.7.4.1 各项买入返售金融资产期末余额

注：本基金本报告期末及上年度末均未持有买入返售金融资产。

7.4.7.4.2 期末买断式逆回购交易中取得的债券

注：本基金本报告期末及上年度末均未持有买断式逆回购交易中取得的债券。

7.4.7.5 应收利息

单位：人民币元

项目	本期末 2021年12月31日	上年度末 2020年12月31日
应收活期存款利息	1,596.09	6,437.21
应收定期存款利息	-	-
应收其他存款利息	-	-
应收结算备付金利息	237.49	2,063.45
应收债券利息	1,092,958.74	724,633.19
应收资产支持证券利息	-	-
应收买入返售证券利息	-	-
应收申购款利息	-	-
应收黄金合约拆借孳息	-	-
应收出借证券利息	-	-
其他	217.47	146.96
合计	1,095,009.79	733,280.81

注：“其他”为应收结算保证金利息。

7.4.7.6 其他资产

注：本基金本报告期末及上年度末均无其他资产余额。

7.4.7.7 应付交易费用

单位：人民币元

项目	本期末 2021年12月31日	上年度末 2020年12月31日
交易所市场应付交易费用	536,338.09	1,482,182.99
银行间市场应付交易费用	325.00	-
合计	536,663.09	1,482,182.99

7.4.7.8 其他负债

单位：人民币元

项目	本期末 2021年12月31日	上年度末 2020年12月31日
应付券商交易单元保证金	-	-
应付赎回费	842.68	82,442.31
应付证券出借违约金	-	-
应付审计费	90,000.00	60,000.00
应付信息披露费	120,000.00	120,000.00
应付指数使用费	-	-
应付账户维护费	-	-

应付汇划费	-	-
应付上市费	-	-
应付持有人大会费-公证费	-	-
应付持有人大会费-律师费	-	-
其他	-	-
合计	210,842.68	262,442.31

7.4.7.9 实收基金

金额单位：人民币元

添富全球消费混合(QDII)人民币 A		
项目	本期 2021 年 01 月 01 日至 2021 年 12 月 31 日	
	基金份额 (份)	账面金额
上年度末	475,545,936.10	475,547,263.58
本期申购	635,711,309.74	635,712,325.24
本期赎回 (以“-”号填列)	-741,561,373.89	-741,563,667.76
基金拆分/份额折算前	-	-
基金拆分/份额折算调整	-	-
本期申购	-	-
本期赎回 (以“-”号填列)	-	-
本期末	369,695,871.95	369,695,921.06
添富全球消费混合(QDII)人民币 C		
项目	本期 2021 年 01 月 01 日至 2021 年 12 月 31 日	
	基金份额 (份)	账面金额
上年度末	94,868,647.07	94,862,969.93
本期申购	232,007,493.50	231,993,803.04
本期赎回 (以“-”号填列)	-216,004,733.65	-215,992,063.95
基金拆分/份额折算前	-	-
基金拆分/份额折算调整	-	-
本期申购	-	-
本期赎回 (以“-”号填列)	-	-
本期末	110,871,406.92	110,864,709.02
添富全球消费混合(QDII)美元现汇		
项目	本期 2021 年 01 月 01 日至 2021 年 12 月 31 日	

	基金份额(份)	账面金额
上年度末	15,819,615.87	108,138,440.03
本期申购	16,666,312.37	113,926,447.67
本期赎回(以“-”号填列)	-10,296,918.11	-70,386,852.85
基金拆分/份额折算前	-	-
基金拆分/份额折算调整	-	-
本期申购	-	-
本期赎回(以“-”号填列)	-	-
本期末	22,189,010.13	151,678,034.85

注：申购含红利再投、转换入份额，赎回含转换出份额。

7.4.7.10 未分配利润

单位：人民币元

添富全球消费混合(QDII)人民币 A			
项目	已实现部分	未实现部分	未分配利润合计
上年度末	473,839,576.18	380,654,161.54	854,493,737.72
本期利润	-142,171,060.22	-294,783,906.69	-436,954,966.91
本期基金份额交易产生的变动数	-39,341,179.51	44,270,556.91	4,929,377.40
其中：基金申购款	666,990,802.17	531,336,179.73	1,198,326,981.90
基金赎回款	-706,331,981.68	-487,065,622.82	-1,193,397,604.50
本期已分配利润	-	-	-
本期末	292,327,336.45	130,140,811.76	422,468,148.21
添富全球消费混合(QDII)人民币 C			
项目	已实现部分	未实现部分	未分配利润合计
上年度末	89,457,993.15	74,678,234.91	164,136,228.06
本期利润	-36,884,411.95	-71,157,982.53	-108,042,394.48
本期基金份额交易产生的变动数	27,089,990.76	35,540,814.17	62,630,804.93
其中：基	230,067,706.81	178,243,136.82	408,310,843.63

金申购款			
基金赎回款	-202,977,716.05	-142,702,322.65	-345,680,038.70
本期已分配利润	-	-	-
本期末	79,663,571.96	39,061,066.55	118,724,638.51
添富全球消费混合(QDII)美元现汇			
项目	已实现部分	未实现部分	未分配利润合计
上年度末	107,535,189.38	86,451,351.15	193,986,540.53
本期利润	-35,361,027.49	-78,202,100.47	-113,563,127.96
本期基金份额交易产生的变动数	47,490,835.62	45,065,241.43	92,556,077.05
其中：基金申购款	117,255,397.12	91,990,374.52	209,245,771.64
基金赎回款	-69,764,561.50	-46,925,133.09	-116,689,694.59
本期已分配利润	-	-	-
本期末	119,664,997.51	53,314,492.11	172,979,489.62

7.4.7.11 存款利息收入

单位：人民币元

项目	本期 2021年01月01日至2021年 12月31日	上年度可比期间 2020年01月01日至2020年 12月31日
活期存款利息收入	274,618.83	169,838.48
定期存款利息收入	-	-
其他存款利息收入	-	-
结算备付金利息收入	83,591.46	33,454.23
其他	24,026.81	15,214.83
合计	382,237.10	218,507.54

注：“其他”为直销申购款利息收入和结算保证金利息收入。

7.4.7.12 股票投资收益

7.4.7.12.1 股票投资收益——买卖股票差价收入

单位：人民币元

项目	本期 2021年01月01日至2021年12 月31日	上年度可比期间 2020年01月01日至2020年12 月31日
卖出股票成交总额	10,414,357,256.25	4,259,037,411.05

减：卖出股票成本总额	10,559,155,201.65	3,873,490,914.10
买卖股票差价收入	-144,797,945.40	385,546,496.95

7.4.7.13 基金投资收益

注：本基金本报告期及上年度可比期间均无基金投资收益。

7.4.7.14 债券投资收益

7.4.7.14.1 债券投资收益——买卖债券差价收入

单位：人民币元

项目	本期	上年度可比期间
	2021年01月01日至2021年12月31日	2020年01月01日至2020年12月31日
卖出债券（债转股及债券到期兑付）成交总额	157,584,512.47	16,004,012.31
减：卖出债券（债转股及债券到期兑付）成本总额	154,332,245.40	15,540,749.00
减：应收利息总额	3,406,672.47	529,027.55
买卖债券差价收入	-154,405.40	-65,764.24

7.4.7.14.2 资产支持证券投资收益

注：本基金本报告期及上年度可比期间均无资产支持证券投资收益。

7.4.7.15 贵金属投资收益

注：本基金本报告期及上年度可比期间均无贵金属投资收益。

7.4.7.16 衍生工具收益

7.4.7.16.1 衍生工具收益——买卖权证差价收入

注：本基金无衍生工具买卖权证差价收入。

7.4.7.16.2 衍生工具收益——其他投资收益

注：本基金无衍生工具其他投资收益。

7.4.7.17 股利收益

单位：人民币元

项目	本期	上年度可比期间
	2021年01月01日至2021年12月31日	2020年01月01日至2020年12月31日
股票投资产生的股利收益	6,658,782.65	4,224,213.35
其中：证券出借权益补偿收入	-	-
基金投资产生的股利收益	-	-
合计	6,658,782.65	4,224,213.35

7.4.7.18 公允价值变动收益

单位：人民币元

项目名称	本期	上年度可比期间
	2021年01月01日至2021年12月31日	2020年01月01日至2020年12月31日
1. 交易性金融资产	-444,143,989.69	203,479,652.26
——股票投资	-444,378,330.05	203,443,572.26
——债券投资	234,340.36	36,080.00
——资产支持证券投资	-	-
——基金投资	-	-
——贵金属投资	-	-
——其他	-	-
2. 衍生工具	-	-
——权证投资	-	-
——期货投资	-	-
3. 其他	-	-
减：应税金融商品公允价值变动产生的预估增值税	-	-
合计	-444,143,989.69	203,479,652.26

7.4.7.19 其他收入

单位：人民币元

项目	本期	上年度可比期间
	2021年01月01日至2021年12月31日	2020年01月01日至2020年12月31日
基金赎回费收入	4,875,912.70	3,237,329.58
替代损益	-	-
其他	-	-
合计	4,875,912.70	3,237,329.58

7.4.7.20 交易费用

单位：人民币元

项目	本期	上年度可比期间
	2021年01月01日至2021年12月31日	2020年01月01日至2020年12月31日
交易所市场交易费用	31,661,521.02	12,580,456.83
银行间市场交易费用	650.00	-
交易基金产生的费用	-	-
合计	31,662,171.02	12,580,456.83

7.4.7.21 其他费用

单位：人民币元

项目	本期 2021年01月01日至2021年12 月31日	上年度可比期间 2020年01月01日至2020年12 月31日
审计费用	90,000.00	60,000.00
信息披露费	120,000.00	120,000.00
证券出借违约金	-	-
账户维护费	18,000.00	18,000.00
银行费用	1,250.00	422.00
指数使用费	-	-
持有人大会- 公证费	-	-
持有人大会- 律师费	-	-
开户费	-	-
上市费	-	-
其他	203,754.18	91,276.59
合计	433,004.18	289,698.59

7.4.8 或有事项、资产负债表日后事项的说明

7.4.8.1 或有事项

截至资产负债表日，本基金无需要披露的重大或有事项。

7.4.8.2 资产负债表日后事项

截至财务报表批准日，本基金无需要披露的资产负债表日后事项。

7.4.9 关联方关系

关联方名称	与本基金的关系
汇添富基金管理股份有限公司	基金管理人, 基金销售机构, 基金注册登记机构
中国工商银行股份有限公司 (“工商银行”)	基金托管人, 基金代销机构
北美信托银行 (The Northern Trust Company) (“北美信托”)	基金境外托管人
东方证券股份有限公司 (“东方证券”)	基金管理人的股东, 基金代销机构
上海上报资产管理有限公司	基金管理人的股东
上海菁聚金投资管理合伙企业 (有限合伙)	基金管理人的股东
东航金控有限责任公司	基金管理人的股东
汇添富资本管理有限公司	基金管理人的全资子公司

汇添富资产管理(香港)有限公司	基金管理人的全资子公司
汇添富资产管理(美国)控股有限公司	基金管理人的全资子公司
上海汇添富公益基金会	与基金管理人同一批关键管理人员
东方证券承销保荐有限公司	基金管理人的股东的全资子公司

注：以下关联交易均在正常业务范围内按一般商业条款订立。

7.4.10 本报告期及上年度可比期间的关联方交易

7.4.10.1 通过关联方交易单元进行的交易

7.4.10.1.1 股票交易

金额单位：人民币元

关联方名称	本期 2021 年 01 月 01 日至 2021 年 12 月 31 日		上年度可比期间 2020 年 01 月 01 日至 2020 年 12 月 31 日	
	成交金额	占当期股票成交总额的比例 (%)	成交金额	占当期股票成交总额的比例 (%)
东方证券	2,353,113,068.00	11.24	3,479,361,282.42	37.08

7.4.10.1.2 债券交易

金额单位：人民币元

关联方名称	本期 2021 年 01 月 01 日至 2021 年 12 月 31 日		上年度可比期间 2020 年 01 月 01 日至 2020 年 12 月 31 日	
	成交金额	占当期债券成交总额的比例 (%)	成交金额	占当期债券成交总额的比例 (%)
东方证券	-	-	66,436,669.00	99.94

7.4.10.1.3 债券回购交易

注：本基金本报告期及上年度可比期间均未通过关联方交易单元进行债券回购交易。

7.4.10.1.4 权证交易

注：本基金本报告期及上年度可比期间均未通过关联方交易单元进行权证交易。

7.4.10.1.5 应支付关联方的佣金

金额单位：人民币元

关联方名称	本期 2021 年 01 月 01 日至 2021 年 12 月 31 日			
	当期佣金	占当期佣金总量的比例	期末应付佣金余额	占期末应付佣金总量的比例

		(%)		(%)
东方证券	2,082,023.69	11.95	2,393.03	0.45
关联方名称	上年度可比期间 2020年01月01日至2020年12月31日			
	当期佣金	占当期佣金总量的比例 (%)	期末应付佣金余额	占期末应付佣金总额的比例 (%)
东方证券	3,138,892.62	47.90	-	-

注：上述佣金按市场佣金率计算，以扣除由中国证券登记结算有限责任公司收取证管费、经手费和由券商承担的证券结算风险基金后的净额列示。该类佣金协议的服务范围还包括佣金收取方为本基金提供的证券投资研究成果和市场信息服务。

7.4.10.2 关联方报酬

7.4.10.2.1 基金管理费

单位：人民币元

项目	本期 2021年01月01日至 2021年12月31日	上年度可比期间 2020年01月01日至 2020年12月31日
当期发生的基金应支付的管理费	40,249,621.01	17,140,542.79
其中：支付销售机构的客户维护费	10,035,913.26	5,013,661.15

注：本基金的管理费按前一日基金资产净值的 1.8%年费率计提。管理费的计算方法如下：

$$H = E \times 1.8\% \div \text{当年天数}$$

H 为每日应计提的基金管理费

E 为前一日的基金资产净值

基金管理费每日计算，逐日累计至每月月末，按月支付，由基金管理人向基金托管人发送基金管理费划款指令，基金托管人复核后于次月前 5 个工作日内从基金财产中一次性支付给基金管理人。若遇法定节假日、公休假等，支付日期顺延。

7.4.10.2.2 基金托管费

单位：人民币元

项目	本期 2021年01月01日至 2021年12月31日	上年度可比期间 2020年01月01日至 2020年12月31日
当期发生的基金应支付的托管费	7,826,315.00	3,332,883.31

注：本基金的托管费按前一日基金资产净值的 0.35%的年费率计提。托管费的计算方法如下：

$$H = E \times 0.35\% \div \text{当年天数}$$

H 为每日应计提的基金托管费

E 为前一日的基金资产净值

基金托管费每日计算，逐日累计至每月月末，按月支付，由基金管理人向基金托管人发送基金托管费划款指令，基金托管人复核后于次月前 5 个工作日内从基金财产中一次性支取。若遇法定节假日、公休日等，支付日期顺延。

7.4.10.2.3 销售服务费

单位：人民币元

获得销售服务费的各关联方名称	本期 2021 年 01 月 01 日至 2021 年 12 月 31 日			
	当期发生的基金应支付的销售服务费			
	添富全球消费混合(QDII)人民币 A	添富全球消费混合(QDII)人民币 C	添富全球消费混合(QDII)美元现汇	合计
汇添富基金管理股份有限公司	-	178,555.35	-	178,555.35
中国工商银行股份有限公司	-	103,148.73	-	103,148.73
东方证券股份有限公司	-	1,956.48	-	1,956.48
合计	-	283,660.56	-	283,660.56
获得销售服务费的各关联方名称	上年度可比期间 2020 年 01 月 01 日至 2020 年 12 月 31 日			
	当期发生的基金应支付的销售服务费			
	添富全球消费混合(QDII)人民币 A	添富全球消费混合(QDII)人民币 C	添富全球消费混合(QDII)美元现汇	合计
汇添富基金管理股份有限公司	-	91,195.93	-	91,195.93
中国工商银行股份有限公司	-	83,975.66	-	83,975.66
合计	-	175,171.59	-	175,171.59

注：本基金 A 类基金份额不收取基金销售服务费，C 类基金份额的基金销售服务费年费率为 1.0%。

本基金基金销售服务费按前一日 C 类基金资产净值的 1.0% 年费率计提。

计算方法如下：

$$H = E \times 1.0\% \div \text{当年天数}$$

H 为 C 类基金份额每日应计提的基金销售服务费

E 为 C 类基金份额前一日基金资产净值

基金销售服务费每日计提，逐日累计至每月月末，按月支付。经基金管理人与基金托管人核对一致后，由基金管理人向基金托管人发送基金销售服务费划款指令，基金托管人复核后于次月前 5 个工作日内从基金财产中一次性支付。若遇法定节假日、公休假等，支付日期顺延。

7.4.10.3 与关联方进行银行间同业市场的债券（含回购）交易

注：本基金本报告期及上年度可比期间均未与关联方进行银行间同业市场的债券（含回购）交易。

7.4.10.4 报告期内转融通证券出借业务发生重大关联交易事项的说明

7.4.10.4.1 与关联方通过约定申报方式进行的适用固定期限费率的证券出借业务的情况

注：本基金本报告期及上年度可比期间均未与关联方通过约定申报方式进行适用固定期限费率的证券出借业务。

7.4.10.4.2 与关联方通过约定申报方式进行的适用市场化期限费率的证券出借业务的情况

注：本基金本报告期及上年度可比期间均未与关联方通过约定申报方式进行适用市场化期限费率的证券出借业务。

7.4.10.5 各关联方投资本基金的情况

7.4.10.5.1 报告期内基金管理人运用固有资金投资本基金的情况

份额单位：份

添富全球消费混合(QDII)人民币 A		
项目	本期 2021 年 01 月 01 日至 2021 年 12 月 31 日	上年度可比期间 2020 年 01 月 01 日至 2020 年 12 月 31 日
基金合同生效日 (2018 年 09 月 21 日)持有的基金份额	-	-
报告期初持有的基金 份额	25,563,568.02	-
报告期间申购/买入总	-	25,563,568.02

份额		
报告期间因拆分变动份额	-	-
减：报告期间赎回/卖出总份额	16,293,325.51	-
报告期末持有的基金份额	9,270,242.51	25,563,568.02
报告期末持有的基金份额占基金总份额比例(%)	2.51	5.38
添富全球消费混合(QDII)人民币C		
项目	本期2021年01月01日至 2021年12月31日	上年度可比期间2020年01月 01日至2020年12月31日
基金合同生效日 (2018年09月21日)持有的基金份额	-	-
报告期初持有的基金份额	-	-
报告期间申购/买入总份额	-	-
报告期间因拆分变动份额	-	-
减：报告期间赎回/卖出总份额	-	-
报告期末持有的基金份额	-	-
报告期末持有的基金份额占基金总份额比例(%)	-	-
添富全球消费混合(QDII)美元现汇		
项目	本期2021年01月01日至 2021年12月31日	上年度可比期间2020年01月 01日至2020年12月31日
基金合同生效日 (2018年09月21日)持有的基金份额	-	-
报告期初持有的基金份额	-	-
报告期间申购/买入总份额	-	-
报告期间因拆分变动份额	-	-
减：报告期间赎回/卖出总份额	-	-
报告期末持有的基金	-	-

份额		
报告期末持有的基金份额占基金总份额比例(%)	-	-

注：基金管理人投资本基金相关的费用符合基金招募说明书和相关公告的规定。

7.4.10.5.2 报告期末除基金管理人之外的其他关联方投资本基金的情况

份额单位：份

添富全球消费混合(QDII)人民币 A				
关联方名称	本期末 2021 年 12 月 31 日		上年度末 2020 年 12 月 31 日	
	持有的基金份额	持有的基金份额占基金总份额的比例(%)	持有的基金份额	持有的基金份额占基金总份额的比例(%)
汇添富资产管理有限公	9,025,592.98	2.44	13,222,563.71	2.78
添富全球消费混合(QDII)人民币 C				
关联方名称	本期末 2021 年 12 月 31 日		上年度末 2020 年 12 月 31 日	
	持有的基金份额	持有的基金份额占基金总份额的比例(%)	持有的基金份额	持有的基金份额占基金总份额的比例(%)
	-	-	-	-
添富全球消费混合(QDII)美元现汇				
关联方名称	本期末 2021 年 12 月 31 日		上年度末 2020 年 12 月 31 日	
	持有的基金份额	持有的基金份额占基金总份额的比例(%)	持有的基金份额	持有的基金份额占基金总份额的比例(%)
	-	-	-	-

注：除基金管理人之外的其他关联方投资本基金相关的费用符合基金招募说明书和相关公告的规定。

7.4.10.6 由关联方保管的银行存款余额及当期产生的利息收入

单位：人民币元

关联方名称	本期 2021 年 01 月 01 日至 2021 年 12 月 31 日		上年度可比期间 2020 年 01 月 01 日至 2020 年 12 月 31 日	
	期末余额	当期利息收入	期末余额	当期利息收入

工商银行	5,660,945.48	274,618.83	100,241,297.48	166,054.00
北美信托	23,010,564.29	-	48,106,632.69	3,784.48

7.4.10.7 本基金在承销期内参与关联方承销证券的情况

注:本基金本报告期及上年度可比期间均未在承销期内直接购入关联方承销的证券。

7.4.11 利润分配情况

注:本基金本报告期末未进行利润分配。于资产负债表日之后、财务报表批准日之前批准、公告或实施的利润分配情况详见资产负债表日后事项章节。

7.4.12 期末(2021年12月31日)本基金持有的流通受限证券

7.4.12.1 因认购新发/增发证券而于期末持有的流通受限证券

金额单位:人民币元

7.4.12.1.1 受限证券类别:股票										
证券代码	证券名称	成功认购日	可流通日	流通受限类型	认购价格	期末估值单价	数量(单位:股)	期末成本总额	期末估值总额	备注
001234	泰慕士	2021年12月31日	2022年01月11日	新股流通受限	16.53	16.53	333	5,504.49	5,504.49	
300774	倍杰特	2021年07月26日	2022年02月16日	新股流通受限	4.57	21.08	444	2,029.08	9,359.52	
300814	中富电路	2021年08月	2022年02月	新股流通受限	8.40	23.88	328	2,755.20	7,832.64	

		04 日	14 日	限						
3008 54	中兰环 保	202 1年 09月 08日	202 2年 03月 16日	新 股 流 通 受 限	9.96	27.2 9	203	2,021.88	5,539.87	
3009 94	久祺股 份	202 1年 08月 02日	202 2年 02月 14日	新 股 流 通 受 限	11.9 0	45.4 5	420	4,998.00	19,089.00	
3010 17	漱玉平 民	202 1年 06月 23日	202 2年 01月 05日	新 股 流 通 受 限	8.86	23.8 0	555	4,917.30	13,209.00	
3010 18	申菱环 境	202 1年 06月 28日	202 2年 01月 07日	新 股 流 通 受 限	8.29	26.0 6	782	6,482.78	20,378.92	
3010 21	英诺激 光	202 1年 06月 28日	202 2年 01月 06日	新 股 流 通 受 限	9.46	41.4 3	290	2,743.40	12,014.70	
3010 25	读客文 化	202 1年 07月 06日	202 2年 01月 24日	新 股 流 通 受 限	1.55	20.8 8	403	624.65	8,414.64	

301026	浩通科技	2021年07月08日	2022年01月17日	新股流通受限	18.03	62.73	203	3,660.09	12,734.19
301027	华蓝集团	2021年07月08日	2022年01月19日	新股流通受限	11.45	16.65	286	3,274.70	4,761.90
301028	东亚机械	2021年07月12日	2022年01月20日	新股流通受限	5.31	13.50	733	3,892.23	9,895.50
301032	新柴股份	2021年07月15日	2022年01月24日	新股流通受限	4.97	12.51	513	2,549.61	6,417.63
301033	迈普医学	2021年07月15日	2022年01月26日	新股流通受限	15.14	59.97	108	1,635.12	6,476.76
301036	双乐股份	2021年07月21日	2022年02月16日	新股流通受限	23.38	29.93	205	4,792.90	6,135.65
301037	保立佳	2021	2022	新股	14.82	24.26	193	2,860.26	4,682.18

		年 07 月 21 日	年 02 月 07 日	流 通 受 限						
3010 38	深水规 院	202 1年 07月 22日	202 2年 02月 07日	新 股 流 通 受 限	6.68	20.2 3	266	1,776.88	5,381.18	
3010 39	中集车 辆	202 1年 07月 01日	202 2年 01月 10日	新 股 流 通 受 限	6.96	12.5 1	2,064	14,365.44	25,820.64	
3010 41	金百泽	202 1年 08月 02日	202 2年 02月 11日	新 股 流 通 受 限	7.31	28.2 1	215	1,571.65	6,065.15	
3010 46	能辉科 技	202 1年 08月 10日	202 2年 02月 17日	新 股 流 通 受 限	8.34	48.9 9	290	2,418.60	14,207.10	
3010 48	金鹰重 工	202 1年 08月 11日	202 2年 02月 28日	新 股 流 通 受 限	4.13	12.9 6	843	3,481.59	10,925.28	
3010 49	超越科 技	202 1年 08	202 2年 02	新 股 流 通	19.3 4	32.9 2	196	3,790.64	6,452.32	

		月 17 日	月 24 日	受 限						
3010 52	果麦文 化	202 1年 08月 23日	202 2年 02月 28日	新 股 流 通 受 限	8.11	33.6 4	252	2,043.72	8,477.28	
3010 53	远信工 业	202 1年 08月 25日	202 2年 03月 01日	新 股 流 通 受 限	11.8 7	28.7 8	155	1,839.85	4,460.90	
3010 55	张小泉	202 1年 08月 26日	202 2年 03月 07日	新 股 流 通 受 限	6.90	21.7 8	355	2,449.50	7,731.90	
3010 57	汇隆新 材	202 1年 08月 31日	202 2年 03月 09日	新 股 流 通 受 限	8.03	19.0 2	218	1,750.54	4,146.36	
3010 58	中粮工 科	202 1年 09月 01日	202 2年 03月 09日	新 股 流 通 受 限	3.55	18.2 4	1,386	4,920.30	25,280.64	
3010 62	上海艾 录	202 1年 09月 07日	202 2年 03月 14日	新 股 流 通 受 限	3.31	17.0 1	523	1,731.13	8,896.23	

		日	日						
301063	海锅股份	2021年09月09日	2022年03月24日	新股流通受限	17.40	36.11	153	2,662.20	5,524.83
301068	大地海洋	2021年09月16日	2022年03月28日	新股流通受限	13.98	28.38	144	2,013.12	4,086.72
301069	凯盛新材	2021年09月16日	2022年03月28日	新股流通受限	5.17	44.21	539	2,786.63	23,829.19
301072	中捷精工	2021年09月22日	2022年03月29日	新股流通受限	7.46	33.41	181	1,350.26	6,047.21
301073	君亭酒店	2021年09月22日	2022年03月30日	新股流通受限	12.24	32.00	144	1,762.56	4,608.00
301078	孩子王	2021年09月30日	2022年04月14日	新股流通受限	5.77	12.14	756	4,362.12	9,177.84
3010	邵阳液	202	202	新	11.9	24.8	140	1,668.80	3,474.80

79	压	1 年 10 月 11 日	2 年 04 月 19 日	股 流 通 受 限	2	2				
3010 82	久盛电 气	202 1 年 10 月 14 日	202 2 年 04 月 27 日	新 股 流 通 受 限	15.4 8	21.5 3	915	14,164.20	19,699.95	
3010 88	戎美股 份	202 1 年 10 月 19 日	202 2 年 04 月 28 日	新 股 流 通 受 限	33.1 6	24.6 7	704	23,344.64	17,367.68	
3010 91	深城交	202 1 年 10 月 20 日	202 2 年 04 月 29 日	新 股 流 通 受 限	36.5 0	31.3 1	524	19,126.00	16,406.44	
3010 92	争光股 份	202 1 年 10 月 21 日	202 2 年 05 月 05 日	新 股 流 通 受 限	36.3 1	35.5 2	323	11,728.13	11,472.96	
3010 93	华兰股 份	202 1 年 10 月 21 日	202 2 年 05 月 05 日	新 股 流 通 受 限	58.0 8	49.8 5	409	23,754.72	20,388.65	
3010 96	百诚医 药	202 1 年	202 2 年	新 股 流	79.6 0	78.5 3	272	21,651.20	21,360.16	

		12月13日	06月20日	通受限						
301098	金埔园林	2021年11月04日	2022年05月12日	新股流通受限	12.36	22.17	307	3,794.52	6,806.19	
301118	恒光股份	2021年11月09日	2022年05月18日	新股流通受限	22.70	49.02	315	7,150.50	15,441.30	
301126	达嘉维康	2021年11月30日	2022年06月07日	新股流通受限	12.37	19.23	662	8,188.94	12,730.26	
301136	招标股份	2021年12月31日	2022年01月11日	新股流通受限	10.52	10.52	7,172	75,449.44	75,449.44	
301177	迪阿股份	2021年12月08日	2022年06月15日	新股流通受限	116.88	116.08	792	92,568.96	91,935.36	
301179	泽宇智能	2021年12月	2022年06月	新股流通受	43.99	50.77	295	12,977.05	14,977.15	

		01 日	08 日	限						
3011 80	万祥科 技	202 1 年 11 月 09 日	202 2 年 05 月 16 日	新 股 流 通 受 限	12.2 0	22.7 2	654	7,978.80	14,858.88	
3011 85	鸥玛软 件	202 1 年 11 月 11 日	202 2 年 05 月 19 日	新 股 流 通 受 限	11.8 8	21.1 6	578	6,866.64	12,230.48	
3011 99	迈赫股 份	202 1 年 11 月 30 日	202 2 年 06 月 07 日	新 股 流 通 受 限	29.2 8	32.0 0	402	11,770.56	12,864.00	
6009 41	中国移 动	202 1 年 12 月 24 日	202 2 年 01 月 05 日	新 股 流 通 受 限	57.5 8	57.5 8	37,440	2,155,795 .20	2,155,795 .20	
6009 41	中国移 动	202 1 年 12 月 24 日	202 2 年 07 月 05 日	新 股 流 通 受 限	57.5 8	57.5 8	87,363	5,030,361 .54	5,030,361 .54	
6017 28	中国电 信	202 1 年 08 月 11 日	202 2 年 02 月 21 日	新 股 流 通 受 限	4.53	4.27	394,01 1	1,784,869 .83	1,682,426 .97	

688038	中科通达	2021年07月05日	2022年01月13日	新股流通受限	8.60	18.72	2,132	18,335.20	39,911.04	
688071	华依科技	2021年07月21日	2022年02月07日	新股流通受限	13.73	62.31	1,101	15,116.73	68,603.31	
688082	盛美上海	2021年11月10日	2022年05月18日	新股流通受限	85.00	114.28	9,337	793,645.00	1,067,032.36	
688262	国芯科技	2021年12月28日	2022年01月06日	新股流通受限	41.98	41.98	7,129	299,275.42	299,275.42	
6669HK	Acotec Scientific Holdings Limited	2021年08月24日	2022年02月24日	新股配售流通受限	19.79	9.03	2,359,000	46,692,323.93	21,312,338.32	
7.4.12.1.2 受限证券类别：债券										
证券代码	证券名称	成功认购日	可流通日	流通受限类型	认购价格	期末估值单价	数量 (单位：张)	期末成本总额	期末估值总额	备注
					-	-	-	-	-	

7.4.12.1.3 受限证券类别：资产支持证券										
证券代码	证券名称	成功认购日	可流通日	流通受限类型	认购价格	期末估值单价	数量 (单位：张)	期末成本总额	期末估值总额	备注
					-	-	-	-	-	

7.4.12.2 期末持有的暂时停牌等流通受限股票

金额单位：人民币元

股票代码	股票名称	停牌日期	停牌原因	期末估值单价	复牌日期	复牌开盘单价	数量 (股)	期末成本总额	期末估值总额	备注
1773 HK	Tianli Education International	2021年11月29日	重大事项停牌	1.56	2022年3月4日	0.65	772,800	1,267,815.17	1,206,816.84	

7.4.12.3 期末债券正回购交易中作为抵押的债券

7.4.12.3.1 银行间市场债券正回购

注：截至本报告期末 2021 年 12 月 31 日止，本基金无因从事银行间市场债券正回购交易形成的卖出回购证券款余额。

7.4.12.3.2 交易所市场债券正回购

注：截至本报告期末 2021 年 12 月 31 日止，本基金无因从事交易所市场债券正回购交易形成的卖出回购证券款余额。

7.4.12.4 期末参与转融通证券出借业务的证券

注：截至本报告期末 2021 年 12 月 31 日止，本基金无参与转融通证券出借业务的证券。

7.4.13 金融工具风险及管理

7.4.13.1 风险管理政策和组织架构

本基金在日常经营活动中涉及的财务风险主要包括信用风险、流动性风险及市场风险。

本基金管理人制定了政策和程序来识别及分析这些风险，并设定适当的风险限额及内部控制流程，通过可靠的管理及信息系统持续监控上述各类风险。

本基金管理人建立了董事会、经营管理层、风险管理部门、各职能部门四级风险管理组织架构，并明确了相应的风险管理职能。

7.4.13.2 信用风险

信用风险是指基金在交易过程中因交易对手未履行合约责任，或者基金所投资证券之发行人出现违约、拒绝支付到期本息，导致基金资产损失和收益变化的风险。本基金均投资于具有良好信用等级的证券，且通过分散化投资以分散信用风险。本基金持有同一机构（政府、国际金融组织除外）发行的证券市值不超过基金资产净值的10%，且同一基金管理人管理的全部基金不得持有同一机构10%以上具有投票权的证券发行总量。此外，基金持有与中国证监会签署双边监管合作谅解备忘录国家或地区以外的其他国家或地区证券市场挂牌交易的证券资产不得超过基金资产净值的10%，其中持有任一国家或地区市场的证券资产不得超过基金资产净值的3%。

本基金的银行存款均存放于信用良好的银行，申购交易均通过具有基金销售资格的金融机构进行。另外，基金在进行银行间同业市场交易前均对交易对手进行信用评估，以控制相应的信用风险。

7.4.13.3 流动性风险

流动性风险是指基金所持金融工具变现的难易程度。本基金的流动性风险一方面来自于基金份额持有人可随时要求赎回其持有的基金份额，另一方面来自于投资品种所处的交易市场不活跃而带来的变现困难。

7.4.13.3.1 报告期内本基金组合资产的流动性风险分析

本基金的基金管理人严格按照《公开募集证券投资基金运作管理办法》及《公开募集开放式证券投资基金流动性风险管理规定》等有关法规的要求建立健全开放式基金流动性风险管理的内部控制体系，审慎评估各类资产的流动性，针对性制定流动性风险管理措施，对本基金组合资产的流动性风险进行管理。本基金的基金管理人采用监控基金组合资产持仓集中度指标、逆回购交易的到期日与交易对手的集中度、流动性受限资产比例、基金组合资产中7个工作日可变现资产的可变现价值以及压力测试等方式防范流动性风险。并于开放日对本基金的申购赎回情况进行监控，保持基金投资组合中的可用现金头寸与之相匹配，确保本基金资产的变现能力与投资者赎回需求的匹配与平衡。本基金的基金管理人在基金合同中设计了巨额赎回条款，约定在非常情况下赎回申请的处理方式，控制因开放申购赎回模式带来的

流动性风险，有效保障基金持有人利益。

本基金所持证券均在证券交易所上市；因此，除在附注 7.4.12 中列示的本基金于期末持有的流通受限证券外，本期末本基金的其他资产均能及时变现。此外，本基金可通过卖出回购金融资产方式借入短期资金应对流动性需求，其上限一般不超过基金持有的债券资产的公允价值。

本基金管理人每日预测本基金的流动性需求，并同时通过独立的风险管理部门设定流动性比例要求，对流动性指标进行持续的监测和分析。

本报告期内，本基金未发生重大流动性风险事件。

7.4.13.4 市场风险

市场风险是指基金所持金融工具的公允价值或未来现金流量因所处市场各类价格因素的变动而发生波动的风险，包括利率风险、外汇风险和其他价格风险。

7.4.13.4.1 利率风险

利率风险是指基金的财务状况和现金流量受市场利率变动而发生波动的风险。本基金的生息资产主要为部分银行存款、结算备付金、存出保证金及债券投资等。

7.4.13.4.1.1 利率风险敞口

单位：人民币元

本 期 末 202 1 年 12 月 31 日	1 个月以内	1-3 个月	3 个月-1 年	1 - 5 年	5 年 以 上	不计息	合计
资 产							
银 行 存 款	28,671,509.77	-	-	-	-	-	28,671,509.77
结 算 备 付	479,748.39	-	-	-	-	-	479,748.39

金							
存出保证金	439,330.88	-	-	-	-	-	439,330.88
交易性金融资产	46,171,276.80	294,029.40	4,131,055.36	-	-	1,256,119,814.43	1,306,716,175.99
应收股利	-	-	-	-	-	166,226.26	166,226.26
应收利息	-	-	-	-	-	1,095,009.79	1,095,009.79
应收申购款	-	-	-	-	-	-	-
衍生金融资产	-	-	-	-	-	-	-
应收证券清算款	-	-	-	-	-	49,918,214.76	49,918,214.76
买入返售金	-	-	-	-	-	-	-

融资产							
其他资产	-	-	-	-	-	-	-
资产总计	75,761,865.84	294,029.40	4,131,055.36	-	-	1,307,299,265.24	1,387,486,215.84
负债							
应付赎回款	-	-	-	-	-	34,443,887.47	34,443,887.47
应付管理人报酬	-	-	-	-	-	2,150,715.26	2,150,715.26
应付托管费	-	-	-	-	-	418,194.61	418,194.61
应付证券清算款	-	-	-	-	-	3,115,827.22	3,115,827.22
卖出回购金融资	-	-	-	-	-	-	-

产款							
应付销售服务费	-	-	-	-	-	199,139.12	199,139.12
应付交易费用	-	-	-	-	-	536,663.09	536,663.09
应交税费	-	-	-	-	-	5.12	5.12
应付利息	-	-	-	-	-	-	-
应付利润	-	-	-	-	-	-	-
其他负债	-	-	-	-	-	210,842.68	210,842.68
负债总计	-	-	-	-	-	41,075,274.57	41,075,274.57
利率敏感度缺口	75,761,865.84	294,029.40	4,131,055.36	-	-	1,266,223,990.67	1,346,410,941.27
上年	1个月以内	1-3个月	3个月-1年	1-5年	5年	不计息	合计

度末 202 0年 12月 31日				5 年	以 上		
资产							
银行存款	148,347,930.17	-	-	-	-	-	148,347,930.17
结算备付金	17,420,209.71	-	-	-	-	-	17,420,209.71
存出保证金	5,450,951.14	-	-	-	-	-	5,450,951.14
交易性金融资产	17,998,200.00	-	33,053,100.00	-	-	1,681,357,880.89	1,732,409,180.89
应收股利	-	-	-	-	-	209,049.91	209,049.91
应收利息	-	-	-	-	-	733,280.81	733,280.81
应收申购	-	-	-	-	-	52,462,242.55	52,462,242.55

款							
衍生金融资产	-	-	-	-	-	-	-
应收证券清算款	-	-	-	-	-	92,844,629.92	92,844,629.92
买入返售金融资产	-	-	-	-	-	-	-
其他资产	-	-	-	-	-	-	-
资产总计	189,217,291.02	-	33,053,100.00	-	-	1,827,607,084.08	2,049,877,475.10
负债							
应付赎回款	-	-	-	-	-	80,771,880.87	80,771,880.87
应付管理人报酬	-	-	-	-	-	2,503,552.73	2,503,552.73

应付托管费	-	-	-	-	-	486,801.92	486,801.92
应付证券清算款	-	-	-	-	-	73,003,347.81	73,003,347.81
卖出回购金融资产款	-	-	-	-	-	-	-
应付销售服务费	-	-	-	-	-	202,086.58	202,086.58
应付交易费用	-	-	-	-	-	1,482,182.99	1,482,182.99
应交税费	-	-	-	-	-	0.04	0.04
应付利息	-	-	-	-	-	-	-
应付	-	-	-	-	-	-	-

利润							
其他负债		-	-	-	-	262,442.31	262,442.31
负债总计		-	-	-	-	158,712,295.25	158,712,295.25
利率敏感度缺口	189,217,291.02		-	33,053,100.00		1,668,894,788.83	1,891,165,179.85

上表统计了本基金资产和负债的利率风险敞口。表中所示为本基金资产及负债的公允价值，并按照合约规定的重新定价日或到期日孰早者进行了分类。

7.4.13.4.1.2 利率风险的敏感性分析

假设	1. 该利率敏感性分析基于本基金于资产负债表日的利率风险状况；		
	2. 该利率敏感性分析假定所有期限利率均以相同幅度变动 25 个基点，且除利率之外的其他市场变量保持不变；		
	3. 该利率敏感性分析并未考虑管理层为减低利率风险而可能采取的风险管理活动；		
	4. 银行活期存款、结算备付金、存出保证金和部分应收申购款均以活期存款利率或相对固定的利率计息，假定利率变动仅影响该类资产的未来收益，而对其本身的公允价值无重大影响；定期存款利息收入、买入返售金融资产利息收益与卖出回购金融资产款的利息支出在交易时已确定，不受利率变化影响；		
	5. 该利率敏感性分析不包括在交易所交易的可转换债券和可交换债券。		
分析	相关风险变量的变动	对资产负债表日基金资产净值的影响金额（单位：人民币元）	
		本期末 2021 年 12 月 31 日	上年度末 2020 年 12 月 31 日
	基准利率减少 25 个基点	11,376.22	45,328.31
基准利率增加 25 个基点	-11,361.44	-45,211.09	

7.4.13.4.2 外汇风险

外汇风险是指金融工具的公允价值或未来现金流量因外汇汇率变动而发生波动的风险。本基金持有以非记账本位币人民币计价的资产和负债，因此存在相应的外汇风险。本基金的基金管理人每日对本基金的外汇头寸进行监控。

7.4.13.4.2.1 外汇风险敞口

单位：人民币元

项目	本期末 2021 年 12 月 31 日			
	美元折合人民币	港币折合人民币	其他币种折合人民币	合计
以外币计价的资产				
银行存款	16,743,884.83	6,630,855.91	4,967.15	23,379,707.89
结算备付金	-	-	-	-
存出保证金	-	-	-	-
交易性金融资产	306,910,611.39	712,304,038.22	73,729,330.79	1,092,943,980.40
衍生金融资产	-	-	-	-
买入返售金融资产	-	-	-	-
应收证券清算款	-	21,098,282.39	-	21,098,282.39
应收利息	2.49	0.07	-	2.56
应收	-	166,226.26	-	166,226.26

股利				
应收 申购款	-	-	-	-
其他 资产	-	-	-	-
资产 总计	323,654,498.71	740,199,402.85	73,734,297.94	1,137,588,199.50
以外 币计 价的 负债				
短期 借款	-	-	-	-
交易 性金 融负 债	-	-	-	-
卖出 回购 金融 资产 款	-	-	-	-
应付 证券 清算 款	3,115,827.22	-	-	3,115,827.22
应付 赎回 款	351,755.40	-	-	351,755.40
应付 管理 人报 酬	-	-	-	-
应付 托管 费	-	-	-	-
应付 销售 服务 费	-	-	-	-
应付 交易 费用	-	-	-	-

应交税费	-	-	-	-
应付利息	-	-	-	-
应付利润	-	-	-	-
递延所得税负债	-	-	-	-
其他负债	86.84	-	-	86.84
负债合计	3,467,669.46	-	-	3,467,669.46
资产负债表外 外汇风险敞口净额	320,186,829.25	740,199,402.85	73,734,297.94	1,134,120,530.04
项目	上年度末2020年12月31日			
	美元折合人民币	港币折合人民币	其他币种折合人民币	合计
以外币计价的资产				
银行存款	38,926,212.33	11,791,366.31	-	50,717,578.64
结算备付金	-	-	-	-
存出保证金	-	-	-	-
交易性金融资产	454,021,945.37	582,976,907.86	-	1,036,998,853.23
衍生金融资产	-	-	-	-
买入	-	-	-	-

返售金融资产				
应收证券清算款	-	33,448,948.34	-	33,448,948.34
应收利息	24.14	2.04	-	26.18
应收股利	-	209,049.91	-	209,049.91
应收申购款	4,411,989.79	-	-	4,411,989.79
其他资产	-	-	-	-
资产总计	497,360,171.63	628,426,274.46	-	1,125,786,446.09
以外币计价的负债				
短期借款	-	-	-	-
交易性金融负债	-	-	-	-
卖出回购金融资产款	-	-	-	-
应付证券清算款	33,484,195.70	-	-	33,484,195.70
应付赎回款	29,780,533.99	-	-	29,780,533.99
应付管理人报酬	-	-	-	-

应付托管费	-	-	-	-
应付销售服务费	-	-	-	-
应付交易费用	-	-	-	-
应交税费	-	-	-	-
应付利息	-	-	-	-
应付利润	-	-	-	-
递延所得税负债	-	-	-	-
其他负债	1,522.00	-	-	1,522.00
负债合计	63,266,251.69	-	-	63,266,251.69
资产负债表外汇风险敞口净额	434,093,919.94	628,426,274.46	-	1,062,520,194.40

7.4.13.4.2.2 外汇风险的敏感性分析

假设	1. 除汇率以外的其他市场变量保持不变，且未考虑基金管理人为降低汇率风险而可能采取的风险管理活动。		
分析	相关风险变量的变动	对资产负债表日基金资产净值的影响金额（单位：人民币元）	
		本期末 2021 年 12 月 31 日	上年度末 2020 年 12 月 31 日
	美元相对人民币升值 5%	16,009,341.46	21,704,696.00
	美元相对人民	-16,009,341.46	-21,704,696.00

	币贬值 5%		
	港币相对人民币升值 5%	37,009,970.14	31,421,313.72
	港币相对人民币贬值 5%	-37,009,970.14	-31,421,313.72
	欧元相对人民币升值 5%	3,686,714.90	-
	欧元相对人民币贬值 5%	-3,686,714.90	-

7.4.13.4.3 其他价格风险

本基金所面临的其他价格风险主要系市场价格风险。市场价格风险是指基金所持金融工具的公允价值或未来现金流量因除市场利率和外汇汇率以外的市场价格因素变动而发生波动的风险。本基金主要投资于证券交易所上市的股票和债券，所面临的最大市场价格风险由所持有的金融工具的公允价值决定。本基金通过投资组合的分散化降低市场价格风险，并且本基金管理人每日对本基金所持有的证券价格实施监控。

7.4.13.4.3.1 其他价格风险敞口

单位：人民币元

项目	本期末 2021 年 12 月 31 日		上年度末 2020 年 12 月 31 日	
	公允价值	占基金资产净值比例 (%)	公允价值	占基金资产净值比例 (%)
交易性金融资产—股票投资	1,256,119,814.43	93.29	1,681,357,880.89	88.91
交易性金融资产—基金投资	-	-	-	-
交易性金融资产—债券投资	50,596,361.56	3.76	51,051,300.00	2.70
交易性金融资产—贵金属投资	-	-	-	-
衍生金融资产—权证投资	-	-	-	-
其他	-	-	-	-
合计	1,306,716,175.99	97.05	1,732,409,180.89	91.61

本基金的股票及存托凭证投资占基金资产的比例为 60%-95%。本基金以全球消费行业相关公司股票及存托凭证为主要投资对象，投资于全球消费行业相关公司股票及存托凭证的资产占非现金基金资产的比例不低于 80%。现金或者到期日在一年以内的政府债券投资比例合计不低于基金资产净值的 5%。本基金所指的现金不包括结算备付金、存出保证金、应收申购款等。于资产负债表日，本基金面临的整体市场价格风险列示如上。

7.4.13.4.3.2 其他价格风险的敏感性分析

假设	1. 本基金的市场价格风险主要源于证券市场的系统性风险，即从长期来看，本基金所投资的证券与业绩比较基准的变动呈线性相关，且报告期内的相关系数在资产负债表日后短期内保持不变；		
	2. 以下分析中，除市场基准发生变动，其他影响基金资产净值的风险变量保持不变。		
分析	相关风险变量的变动	对资产负债表日基金资产净值的影响金额（单位：人民币元）	
		本期末 2021 年 12 月 31 日	上年度末 2020 年 12 月 31 日
	中证主要消费指数上涨 5%	42,362,003.50	62,816,939.29
	中证主要消费指数下跌 5%	-42,362,003.50	-62,816,939.29

本基金管理人运用资本—资产定价模型方法对本基金的市场价格风险进行分析。上表为市场价格风险的敏感性分析，反映了在其他变量不变的假设下，证券市场组合的价格发生合理、可能的变动时，将对基金资产净值产生的影响。

7.4.14 有助于理解和分析会计报表需要说明的其他事项

7.4.14.1 公允价值

7.4.14.1.1 不以公允价值计量的金融工具

不以公允价值计量的金融资产和负债主要包括贷款和应收款项以及其他金融负债，其因剩余期限不长，公允价值与账面价值相若。

7.4.14.1.2 以公允价值计量的金融工具

7.4.14.1.2.1 各层次金融工具公允价值

于 2021 年 12 月 31 日，本基金持有的以公允价值计量且其变动计入当期损益的金融资产中属于第一层次的余额为人民币 1,223,454,456.53 元，属于第二层次的余额为人民币 58,471,332.33 元，属于第三层次的余额为人民币 24,790,387.13 元（于 2020 年 12 月 31 日，本基金持有的以公允价值计量且其变动计入当期损益的金融资产中属于第一层次的余额为人民币 1,665,613,746.59 元，属于第二层次的余额为人民币 51,073,089.54 元，属于第三层次的余额为人民币 15,722,344.76 元）。

7.4.14.1.2.2 公允价值所属层次间的重大变动

对于证券交易所上市的股票和可转换债券等，若出现重大事项停牌、交易不活跃、或属于非公开发行等情况，本基金分别于停牌日至交易恢复活跃日期间、交易不活跃期间及限售

期间不将相关股票和可转换债券等的公允价值列入第一层次；并根据估值调整中采用的对公允价值计量整体而言具有重要意义输入值所属的最低层次，确定相关股票和可转换债券公允价值应属第二层次或第三层次。本基金政策为以报告期初作为确定金融工具公允价值层次之间转换的时点。

7.4.14.1.2.3 第三层次公允价值余额和本期变动金额

本基金持有的以公允价值计量且其变动计入当期损益的金融工具第三层次公允价值期末余额为人民币 24,790,387.13 元，期初余额为人民币 15,722,344.76 元，本期增加人民币 9,068,042.37 元。

7.4.14.2 承诺事项

截至资产负债表日，本基金无需要披露的重大承诺事项。

7.4.14.3 其他事项

根据财政部发布的《企业会计准则第 22 号-金融工具确认计量》、《企业会计准则第 23 号-金融资产转移》、《企业会计准则第 24 号-套期会计》和《企业会计准则第 37 号-金融工具列报》（以下合称“新金融工具准则”）相关衔接规定，以及财政部、银保监会于 2020 年 12 月 30 日发布的《关于进一步贯彻落实新金融工具相关会计准则的通知》，公募证券投资基金应当自 2022 年 1 月 1 日起执行新金融工具准则。

除上述事项外，截至资产负债表日，本基金无需要披露的其他重要事项。

7.4.14.4 财务报表的批准

本财务报表已于 2022 年 3 月 29 日经本基金的基金管理人批准。

§ 8 投资组合报告

8.1 期末基金资产组合情况

金额单位：人民币元

序号	项目	金额	占基金总资产的比例 (%)
1	权益投资	1,256,119,814.43	90.53
	其中：普通股	1,062,856,269.25	76.60
	存托凭证	193,263,545.18	13.93
	优先股	-	-
	房地产信托	-	-
2	基金投资	-	-
3	固定收益投资	50,596,361.56	3.65
	其中：债券	50,596,361.56	3.65

	资产支持证券	-	-
4	金融衍生品投资	-	-
	其中：远期	-	-
	期货	-	-
	期权	-	-
	权证	-	-
5	买入返售金融资产	-	-
	其中：买断式回购的买入返售金融资产	-	-
6	货币市场工具	-	-
7	银行存款和结算备付金合计	29,151,258.16	2.10
8	其他各项资产	51,618,781.69	3.72
9	合计	1,387,486,215.84	100.00

8.2 期末在各个国家（地区）证券市场的权益投资分布

金额单位：人民币元

国家（地区）	公允价值	占基金资产净值比例（%）
中国香港	712,304,038.22	52.90
美国	306,910,611.39	22.79
中国	163,175,834.03	12.12
法国	73,729,330.79	5.48
合计	1,256,119,814.43	93.29

注：按公允价值占基金资产净值比例从大到小排序；国家（地区）类别根据其所在的证券交易所确定；此处股票包括普通股和优先股；ADR、GDR 按照存托凭证本身挂牌的证券交易所确定。

8.3 期末按行业分类的权益投资组合

行业类别	公允价值（人民币元）	占基金资产净值比例（%）
10 能源	25,345.60	0.00
15 原材料	191,692.79	0.01
20 工业	48,915,915.70	3.63
25 可选消费	617,851,672.76	45.89
30 日常消费	214,241,286.66	15.91
35 医疗保健	167,217,075.83	12.42
40 金融	174,239.68	0.01
45 信息技术	87,352,633.83	6.49
50 电信服务	69,160,774.66	5.14
55 公用事业	-	-

60 房地产	50,989,176.92	3.79
合计	1,256,119,814.43	93.29

注：以上分类采用全球行业分类标准（GICS）。

8.4 期末按公允价值占基金资产净值比例大小排序的权益投资明细

金额单位：人民币元

序号	公司名称（英文）	公司名称（中文）	证券代码	所在证券市场	所属国家（地区）	数量（股）	公允价值	占基金资产净值比例（%）
1	Meituan	美团	3690 HK	香港联合交易所	中国香港	512,800	94,502,394.11	7.02
2	Nayuki Holdings Limited	奈雪的茶控股有限公司	2150 HK	香港联合交易所	中国香港	12,399,000	86,776,335.74	6.45
3	NetEase, Inc	网易公司	NTES US	纳斯达克交易所	美国	76,651	49,740,270.80	3.69
3	NetEase, Inc	网易公司	9999 HK	香港联合交易所	中国香港	132,800	17,100,921.60	1.27

				易所				
4	Pinduoduo Inc.	拼多多	PDD US	纳斯达克交易所	美国	173,458	64,474,912. 75	4.79
5	Kweichow Moutai Co., Ltd.	贵州茅台酒股份有限公司	600519	上海证券交易所	中国	26,957	55,261,850. 00	4.10
6	HERMES INTL ORD	爱马仕国际	RMS FP	巴黎交易所	法国	4,398	48,771,441. 56	3.62
7	AMAZON COM INC	亚马逊公司	AMZN US	纳斯达克交易所	美国	1,904	40,476,662. 93	3.01
8	China Resources Beer (Holdings) Company Limited	华润啤酒(控股)有限公司	291 HK	香港联合交易所	中国香港	766,000	39,988,080. 16	2.97
9	Yonghe Medical Group Co., Ltd.	雍禾	2279 HK	香港	中国	2,847,000	37,103,652. 77	2.76

		医疗集团有限公司		联合交易所	香港			
10	Tesla, Inc.	特斯拉	TSLA US	纳斯达克交易所	美国	5,364	36,141,088. 49	2.68
11	Shanxi Xinghuacun Fen Wine Factory Co., Ltd.	山西杏花村汾酒厂股份有限公司	60080 9	上海证券交易所	中国	90,589	28,606,194. 42	2.12
12	Jiugui Liquor Co., Ltd.	酒鬼酒股份有限公司	00079 9	深圳证券交易所	中国	129,701	27,561,462. 50	2.05
13	Yadea Group Holdings Ltd.	雅迪集团控股	1585 HK	香港联合交易	中国香港	2,206,00 0	27,415,109. 12	2.04

		有限公司		所				
14	ZTO Express (Cayman) Inc.	中通快递 (开曼)有限公司	ZTO US	纽约证 券交易 所	美国	98,710	17,760,125. 69	1.32
14	ZTO Express (Cayman) Inc.	中通快递 (开曼)有限公司	2057 HK	香港联 合交易 所	中国 香港	48,600	8,598,731.9 0	0.64
15	Country Garden Services Holdings Company Limited	碧桂园 服务控 股有限 公司	6098 HK	香港联 合交易 所	中国 香港	678,000	25,887,341. 76	1.92
16	Tencent Holdings Ltd	腾讯控 股有限 公司	700 HK	香港联 合交易 所	中国 香港	67,400	25,172,530. 43	1.87
17	LVMH ORD	-	MC FP	巴	法	4,745	24,905,185.	1.85

				黎 交 易 所	国		42	
18	Tsingtao Brewery Company Limited	青 岛 啤 酒 股 份 有 限 公 司	168 HK	香 港 联 合 交 易 所	中 国 香 港	394,300	23,533,716. 64	1.75
19	Gushengtang Holdings Limited	固 生 堂 控 股 有 限 公 司	2273 HK	香 港 联 合 交 易 所	中 国 香 港	696,700	23,297,536. 53	1.73
20	Li Ning Co. Ltd.	李 宁 有 限 公 司	2331 HK	香 港 联 合 交 易 所	中 国 香 港	325,300	22,700,136. 65	1.69
21	BYD Company Limited	比 亚 迪 股 份 有 限 公 司	1211 HK	香 港 联 合 交 易 所	中 国 香 港	103,500	22,560,118. 56	1.68
22	Acotec Scientific Holdings Limited	先 瑞 达 医 疗	6669 HK	香 港 联 合 交 易 所	中 国 香 港	2,359,00 0	21,312,338. 32	1.58

		科技控股有限公司		易所				
23	Pop Mart International Group Limited	泡泡玛特国际集团有限公司	9992 HK	香港联合交易所	中国香港	564,600	20,634,278.11	1.53
24	Wenzhou Kangning Hospital Co., Ltd.	温州康宁医院股份有限公司	2120 HK	香港联合交易所	中国香港	1,132,400	19,442,855.04	1.44
25	Haier Smart Home Co., Ltd.	海尔智家股份有限公司	6690 HK	香港联合交易所	中国香港	685,800	18,475,397.14	1.37
26	Bosideng International	波司	3998 HK	香港	中国	4,518,000	18,137,131.49	1.35

	Holdings Ltd.	登 国 际 控 股 有 限 公 司		联 合 交 易 所	香 港			
27	Luzhou Laojiao Co., Ltd	泸 州 老 窖 股 份 有 限 公 司	00056 8	深 圳 证 券 交 易 所	中 国	68,400	17,364,708. 00	1.29
28	JD.com, Inc.	京 东 集 团 股 份 有 限 公 司	9618 HK	香 港 联 合 交 易 所	中 国 香 港	76,500	17,137,713. 60	1.27
29	Huazhu Group Limited	华 住 集 团 有 限 公 司	HTHT US	纳 斯 达 克 交 易 所	美 国	66,450	15,819,661. 00	1.17
30	Shede Spirits Co., Ltd.	舍 得 酒 业 股 份 有 限 公 司	60070 2	上 海 证 券 交 易 所	中 国	67,955	15,446,171. 50	1.15

		限公司						
31	lululemon athletica inc.	露露乐蒙公司	LULU US	纳斯达克交易所	美国	6,071	15,151,806.10	1.13
32	Full Truck Alliance Co. Ltd.	满帮集团	YMM US	纽约证券交易所	美国	283,525	15,130,200.77	1.12
33	Mirati Therapeutics, Inc.	-	MRTX US	纳斯达克交易所	美国	16,100	15,057,548.07	1.12
34	Bilibili Inc.	哔哩哔哩股份有限公司	BILI US	纳斯达克交易所	美国	48,200	14,259,125.54	1.06
35	Asymchem Laboratories (Tianjin) Co., Ltd.	凯莱英医药集团(天津)股	6821 HK	香港联合交易所	中国香港	49,700	13,003,110.40	0.97

		份有限公司						
36	Kuaishou Technology	快手科技	1024 HK	香港 联合 交易所	中国 香港	209,500	12,341,242. 76	0.92
37	Aidigong Maternal & Child Health Limited	爱帝宫母婴健康股份有限公司	286 HK	香港 联合 交易所	中国 香港	15,798,0 00	11,108,142. 53	0.83
38	Morimatsu International Holdings Company Limited	森松国际控股有限公司	2155 HK	香港 联合 交易所	中国 香港	1,489,00 0	10,895,787. 28	0.81
39	XPeng Inc.	小鹏汽车有限公司	9868 HK	香港 联合 交易所	中国 香港	67,000	10,205,364. 96	0.76
40	Genscript Biotech	金	1548	香	中	300,000	8,462,160.0	0.63

	Corporation	斯瑞生物科技股份有限公司	HK	香港联合交易所	中国香港		0	
41	Fuyao Glass Industry Group Co., Ltd.	福耀玻璃工业集团股份有限公司	3606 HK	香港联合交易所	中国香港	256,400	8,448,195.39	0.63
42	Greentown Management Holdings Company Limited	绿城管理控股有限公司	9979 HK	香港联合交易所	中国香港	1,728,000	7,544,420.35	0.56
43	China Mobile Limited	中国移动有限公司	600941	上海证券交易所	中国	124,803	7,186,156.74	0.53

44	CIFI Ever Sunshine Services Group Limited	旭辉永升服务集团有限公司	1995 HK	香港联合交易所	中国香港	655,300	6,472,141.2 2	0.48
45	Zhou Hei Ya International Holdings Company Limited	周黑鸭国际控股有限公司	1458 HK	香港联合交易所	中国香港	1,330,00 0	6,393,959.0 4	0.47
46	Zhuzhou CRRC Times Electric Co. Ltd.	株洲中车时代电气股份有限公司	3898 HK	香港联合交易所	中国香港	167,500	6,183,202.2 0	0.46
47	Li Auto Inc.	理想汽车	LI US	纳斯达克交易所	美国	29,558	6,049,339.3 9	0.45

48	Ke Holdings Inc.	贝壳集团	BEKE US	纽约 证券 交易 所	美国	44,700	5,734,075.0 5	0.43
49	Xd Inc.	心动有限公司	2400 HK	香港 联合 交易 所	中国 香港	175,800	5,677,496.1 6	0.42
50	China Resources Mixc Lifestyle Services Limited	华润万象生活有限公司	1209 HK	香港 联合 交易 所	中国 香港	180,000	5,349,556.8 0	0.40
51	Zoom Video Communications, Inc.	Zoom 视频 通讯 有限 公司	ZM US	纳 斯 达 克 交 易 所	美国	4,256	4,990,394.0 2	0.37
52	ANE (Cayman) Inc.	安能物流集团有限公司	9956 HK	香港 联合 交易 所	中国 香港	482,500	4,063,267.6 0	0.30

53	Hygeia Healthcare Holdings Co., Limited	海吉亚医疗控股有限公司	6078 HK	香港 联合交易所	中国 香港	99,200	3,957,968.9 0	0.29
54	Chaoju Eye Care Holdings Limited	朝聚眼科医疗控股有限公司	2219 HK	香港 联合交易所	中国 香港	638,500	3,335,820.2 6	0.25
55	Js Global Lifestyle Company Limited	JS 环球生活有限公司	1691 HK	香港 联合交易所	中国 香港	305,000	3,276,695.5 2	0.24
56	Tongcheng Travel Holdings Limited	同程旅行控股有限公司	780 HK	香港 联合交易所	中国 香港	270,000	3,187,658.8 8	0.24
57	NIO Inc.	蔚来	NIO US	纽约	美国	14,800	2,989,336.2 0	0.22

		汽车		证券交易所				
58	Ocumension Therapeutics	欧康维视生物	1477 HK	香港联合交易所	中国香港	200,000	2,861,600.00	0.21
59	China Tourism Group Duty Free Corporation Limited	中国旅游集团中免股份有限公司	601888	上海证券交易所	中国	12,500	2,742,625.00	0.20
60	BeiGene, Ltd.	百济神州有限公司	688235	上海证券交易所	中国	17,055	2,464,618.05	0.18
61	Joinn Laboratories (China) Co., Ltd.	北京昭衍新药研究中心	6127 HK	香港联合交易所	中国香港	39,560	2,123,400.41	0.16

		股份有限公司						
62	Nexteer Automotive Group Limited	耐世特汽车系统集团有限公司	1316 HK	香港 联合 交易所	中国 香港	226,000	1,788,647.1 7	0.13
63	China Telecom Corporation Limited	中国电信股份有限公司	60172 8	上海 证券 交易所	中国	394,011	1,682,426.9 7	0.12
64	Regina Miracle International (Holdings) Limited	维珍妮国际(控股)有限公司	2199 HK	香港 联合 交易所	中国 香港	261,000	1,387,058.4 0	0.10
65	Akeso, Inc.	康方生物	9926 HK	香港 联合	中国 香港	47,000	1,306,524.8 0	0.10

		科技(开曼)有限公司		交易所				
66	Sea Ltd	-	SE US	纽约证券交易所	美国	916	1,306,497.99	0.10
67	Tianli Education International Holdings Limited	天立教育国际控股有限公司	1773 HK	香港联合交易所	中国香港	772,800	1,206,816.84	0.09
68	New Frontier Health Corp	新风医疗集团	NFH US	纽约证券交易所	美国	15,900	1,161,741.80	0.09
69	Acm Research(Shanghai), Inc.	盛美半导体设备(上海)股	688082	上海证券交易所	中国	9,337	1,067,032.36	0.08

		份有限公司						
70	Hoymiles Power Electronics Inc.	杭州禾迈电力电子股份有限公司	688032	上海证券交易所	中国	1,448	1,019,377.52	0.08
71	Grand Baoxin Auto Group Limited	广汇宝信汽车集团有限公司	1293HK	香港联合交易所	中国香港	1,218,000	677,169.02	0.05
72	Nanjing Vazyme Biotech Co., Ltd.	南京诺唯赞生物科技股份有限公司	688105	上海证券交易所	中国	6,180	655,080.00	0.05

		公司						
73	DoorDash Inc	-	DASH US	纽约 证券 交易 所	美国	671	637,008.30	0.05
74	Angelalign Technology Inc.	时代 天使 科技 有限 公司	6699 HK	香港 联合 交易 所	中国 香港	2,200	448,600.77	0.03
75	Focuslight Technologies Inc.	西安 炬光 科技 股份 有限 公司	68816 7	上海 证券 交易 所	中国	2,014	441,066.00	0.03
76	China Yuhua Education Corporation Limited	中国 宇华 教育 集团 有限 公司	6169 HK	香港 联合 交易 所	中国 香港	180,000	410,598.72	0.03
77	C*Core Technology	苏	68826	上	中	7,129	299,275.42	0.02

	Co., Ltd.	州国芯科技股份有限公司	2	海证 券交 易所	国			
78	China East Education Holdings Limited	中国东方教育控股有限公司	667 HK	香 港 联 合 交 易 所	中 国 香 港	52,500	209,469.12	0.02
79	Helens International Holdings Company Limited	海伦司国际控股有限公司	9869 HK	香 港 联 合 交 易 所	中 国 香 港	8,500	131,208.45	0.01
80	Shanghai Rural Commercial Bank Co., Ltd.	上海农村商业银行股份	60182 5	上 海 证 券 交 易 所	中 国	15,480	104,490.00	0.01

		有限公司						
81	Dr Corporation Limited	迪阿股份有限公司	301177	深圳证券交易所	中国	792	91,935.36	0.01
82	Fujian Tendering Co., Ltd.	福建省招标股份有限公司	301136	深圳证券交易所	中国	7,172	75,449.44	0.01
83	Yongan Futures Co., Ltd.	永安期货股份有限公司	600927	上海证券交易所	中国	1,859	69,749.68	0.01
84	Shanghai W-Ibada High Tech. Group Co., Ltd.	上海华依科技集团股份有限公司	688071	上海证券交易所	中国	1,101	68,603.31	0.01

		限公司						
85	Christian Dior SA	迪奥	CDI FP	巴黎交易所	法国	10	52,703.81	0.00
86	Wuhan Citms Technology Co.,Ltd	武汉中科通达高新技术股份有限公司	68803 8	上海证券交易所	中国	2,132	39,911.04	0.00
87	NIKE INC	耐克公司	NKE US	纽约证券交易所	美国	29	30,816.50	0.00
88	Wuxi Biologics (Cayman) Inc	药明生物技术有限公司	2269 HK	香港联合交易所	中国香港	400	30,267.55	0.00
89	Inner Mongolia Xinhua Distribution Group Co.,Ltd.	内蒙古	60323 0	上海证	中国	1,140	29,491.80	0.00

		新华发行集团股份有限公司		券交易所				
90	Cimc Vehicles (Group) Co., Ltd.	中集车辆(集团)股份有限公司	301039	深圳证券交易所	中国	2,064	25,820.64	0.00
91	Yankuang Energy Group Company Limited	兖矿能源集团股份有限公司	1171HK	香港联合交易所	中国香港	2,000	25,345.60	0.00
92	Zhejiang Entive Smart Kitchen Appliance Co., Ltd.	浙江亿田智能厨电	300911	深圳证券交易所	中国	309	25,313.28	0.00

		股份有限公司						
93	COFCO Engineering & Technology Co., Ltd.	中粮工程科技股份有限公司	301058	深圳证券交易所	中国	1,386	25,280.64	0.00
94	Shandong Kaisheng New Materials Co., Ltd.	山东凯盛新材料股份有限公司	301069	深圳证券交易所	中国	539	23,829.19	0.00
95	Hangzhou Bio-Sincerity Pharma-Tech Co., Ltd	杭州百诚医药科技股份有限公司	301096	深圳证券交易所	中国	272	21,360.16	0.00

		司						
96	Jiangsu Hualan New Pharmaceutical Material Co., Ltd	江苏华兰药用新材料股份有限公司	301093	深圳证券交易所	中国	409	20,388.65	0.00
97	Guangdong Shenling Environmental Systems Co., Ltd.	广东申菱环境系统股份有限公司	301018	深圳证券交易所	中国	782	20,378.92	0.00
98	Jiusheng Electric Co., Ltd.	久盛电气股份有限公司	301082	深圳证券交易所	中国	915	19,699.95	0.00
99	Hunan Hualian China Industry Co., Ltd.	湖南华联	001216	深圳证券	中国	1,178	19,684.38	0.00

		瓷业股份有限公司		交易所				
100	Joy Kie Corporation Limited.	久祺股份有限公司	300994	深圳证券交易所	中国	420	19,089.00	0.00
101	Chongqing Changjiang River Moulding Material (Group) Co., Ltd.	重庆长江造型材料(集团)股份有限公司	001296	深圳证券交易所	中国	310	18,376.80	0.00
102	TES Touch Embedded Solutions (Xiamen) Co., Ltd.	宸展光电(厦门)股份有限公司	003019	深圳证券交易所	中国	601	17,567.23	0.00

10 3	Rumere Co., Ltd.	日禾戎美股份有限公司	301088	深圳证券交易所	中国	704	17,367.68	0.00
10 4	Shenzhen Urban Transport Planning Center Co., Ltd	深圳市城市交通规划设计研究中心股份有限公司	301091	深圳证券交易所	中国	524	16,406.44	0.00
10 5	Huanlejia Food Group Co., Ltd.	欢乐家食品集团股份有限公司	300997	深圳证券交易所	中国	928	16,082.24	0.00

106	Henan Bccy Environmental Energy Co.,Ltd	河南百川畅银环保能源股份有限公司	300614	深圳证券交易所	中国	329	15,792.00	0.00
107	Hunan Hengguang Technology Co., Ltd.	湖南恒光科技股份有限公司	301118	深圳证券交易所	中国	315	15,441.30	0.00
108	HUNAN RESUN Co., Ltd.	湖南丽臣实业股份有限公司	001218	深圳证券交易所	中国	350	15,267.00	0.00
109	Jiangsu Zeyu Intelligent Electric Power Co.,Ltd.	江苏泽宇	301179	深圳证券交易所	中国	295	14,977.15	0.00

		智能电力股份有限公司		交易所				
110	Suzhou Wanxiang Technology Co., Ltd.	苏州万祥科技股份有限公司	301180	深圳证券交易所	中国	654	14,858.88	0.00
111	Shanghai Nenghui Technology Co., Ltd.	上海能辉科技股份有限公司	301046	深圳证券交易所	中国	290	14,207.10	0.00
112	Ningxia Xiaoming Agriculture & Animal Husbandry Co., Ltd.	宁夏晓鸣农牧股份有限公司	300967	深圳证券交易所	中国	507	13,516.62	0.00

		公司						
11 3	Hangzhou Flariant Co., Ltd.	杭州 福莱 蒽特 股份 有限 公司	60556 6	上 海 证 券 交 易 所	中 国	435	13,350.15	0.00
11 4	Shu Yu Civilian Pharmacy Corp.,Ltd.	漱 玉 平 民 大 药 房 连 锁 股 份 有 限 公 司	30101 7	深 圳 证 券 交 易 所	中 国	555	13,209.00	0.00
11 5	Mh Robot & Automation Co., Ltd.	迈 赫 机 器 人 自 动 化 股 份 有 限 公 司	30119 9	深 圳 证 券 交 易 所	中 国	402	12,864.00	0.00
11	Hootech Inc.	徐	30102	深	中	203	12,734.19	0.00

6		州浩通新材料科技股份有限公司	6	圳 证 券 交 易 所	国			
11 7	Hunan Dajiaweikang Pharmaceutical Industry Co., Ltd.	湖南达嘉维康医药产业股份有限公司	30112 6	深 圳 证 券 交 易 所	中 国	662	12,730.26	0.00
11 8	Shandong Shanda Oumasoft Co., Ltd.	山东山大鸥玛软件股份有限公司	30118 5	深 圳 证 券 交 易 所	中 国	578	12,230.48	0.00

119	Pansoft Company Limited	普联软件股份有限公司	300996	深圳证券交易所	中国	385	12,162.15	0.00
120	Shenzhen Lihexing Co., Ltd	深圳市利和兴股份有限公司	301013	深圳证券交易所	中国	471	12,104.70	0.00
121	Inno Laser Technology Co., Ltd.	英诺激光科技股份有限公司	301021	深圳证券交易所	中国	290	12,014.70	0.00
122	Shandong Yuma Sun-Shading Technology Corp., Ltd.	山东玉马遮阳科技股份有限公司	300993	深圳证券交易所	中国	410	11,771.10	0.00

		有限公司						
12 3	Hubei Goto Biopharm Co.,Ltd.	湖北 共同 药业 股份 有限 公司	30096 6	深圳 证券 交易 所	中 国	286	11,731.72	0.00
12 4	Zhejiang Zhengguang Industrial Co., Ltd.	浙江 争光 实业 股份 有限 公司	30109 2	深圳 证券 交易 所	中 国	323	11,472.96	0.00
12 5	ANTA Sports Products Limited	安踏 体育 用品 有限 公司	2020 HK	香港 联合 交易 所	中 国 香 港	120	11,469.29	0.00
12 6	Zhongjin Irradiation Incorporated Company	中金 辐照 股份	30096 2	深圳 证券 交易	中 国	576	11,422.08	0.00

		有限公司		所				
127	Shaanxi Meibang Pharmaceutical Group Co., Ltd.	陕西美邦药业集团股份有限公司	605033	上海证券交易所	中国	423	11,298.33	0.00
128	Gemac Engineering Machinery Co., Ltd.	金鹰重型工程机械股份有限公司	301048	深圳证券交易所	中国	843	10,925.28	0.00
129	Guangzhou Wahlap Technology Corporation Limited	广州华立科技股份有限公司	301011	深圳证券交易所	中国	175	10,535.00	0.00

130	Xiamen East Asia Machinery Industrial Co., Ltd.	厦门东亚机械工业股份有限公司	301028	深圳证券交易所	中国	733	9,895.50	0.00
131	Xiangyang BOYA Precision Industrial Equipments Co., Ltd.	襄阳博亚精工装备股份有限公司	300971	深圳证券交易所	中国	245	9,787.75	0.00
132	Sichuan Zigong Converting Machine Group Co., Ltd	四川省自贡运输机械集团股份有限公司	001288	深圳证券交易所	中国	537	9,563.97	0.00

		司						
13 3	BGT Group Co., Ltd.	倍杰特集团股份有限公司	300774	深圳证券交易所	中国	444	9,359.52	0.00
13 4	Kidswant Children Products Co., Ltd.	孩子王儿童用品股份有限公司	301078	深圳证券交易所	中国	756	9,177.84	0.00
13 5	Shanghai Ailu Package Co., Ltd.	上海艾录包装股份有限公司	301062	深圳证券交易所	中国	523	8,896.23	0.00
13 6	Shanghai Geoharbour Construction Group Co., Ltd.	上海港湾基础建	605598	上海证券交易所	中国	553	8,809.29	0.00

		设(集团)股份有限公司						
137	Zhejiang Sunrise Garment Group Co., Ltd	浙江盛泰服装集团股份有限公司	605138	上海证券交易所	中国	723	8,733.84	0.00
138	Wuliangye Yibin Co., Ltd	宜宾五粮液股份有限公司	000858	深圳证券交易所	中国	39	8,683.74	0.00
139	Jiangsu Yangdian Science&Technology Co. Ltd.	江苏扬电科技股份有限公司	301012	深圳证券交易所	中国	170	8,608.80	0.00

		公司						
14 0	Guomai Culture&Media Co., Ltd.	果麦文化 传媒股份 有限公司	30105 2	深圳 证券 交易 所	中 国	252	8,477.28	0.00
14 1	Dook Media Group Limited	读客文化 股份有 限公司	30102 5	深圳 证券 交易 所	中 国	403	8,414.64	0.00
14 2	Shenzhen Chuangyitong Technology Co.,Ltd.	深圳 市创益 通技术 股份有 限公司	30099 1	深圳 证券 交易 所	中 国	254	8,359.14	0.00
14 3	Qingdao Foods Co.,Ltd	青岛食 品股份	00121 9	深圳 证券 交易	中 国	272	8,323.20	0.00

		有限公司		所				
14 4	BCEG Environmental Remediation Co., Ltd.	北京建工环境修复股份有限公司	300958	深圳证券交易所	中国	300	8,103.00	0.00
14 5	Shenzhen Jove Enterprise Limited	深圳中富电路股份有限公司	300814	深圳证券交易所	中国	328	7,832.64	0.00
14 6	Zhang Xiaoquan Inc.	张小泉股份有限公司	301055	深圳证券交易所	中国	355	7,731.90	0.00
14 7	Jahen Household Products Co., Ltd.	嘉亨家化股	300955	深圳证券交	中国	232	7,625.84	0.00

		份有限公司		易所				
148	Nanjing Railway New Technology Co.,Ltd.	南京雷尔伟新技术股份有限公司	301016	深圳证券交易所	中国	275	7,128.00	0.00
149	Fujian Wanchen Biotechnology Co., Ltd.	福建万辰生物科技股份有限公司	300972	深圳证券交易所	中国	430	6,815.50	0.00
150	Jinpu Landscape Architecture Co.,Ltd.	金埔园林股份有限公司	301098	深圳证券交易所	中国	307	6,806.19	0.00
15	Medprin	广	30103	深	中	108	6,476.76	0.00

1	Regenerative Medical Technologies Co., Ltd.	州迈普再生医学科技股份有限公司	3	圳国 证 券 交 易 所				
15 2	Anhui Chaoyue Environmental Protection Technology Co., Ltd.	安徽超越环保科技有限公司	301049	圳国 证 券 交 易 所	196	6,452.32	0.00	
15 3	Zhejiang Xinchai Co., Ltd	浙江新柴股份有限公司	301032	圳国 证 券 交 易 所	513	6,417.63	0.00	
15 4	Sunlour Pigment Co., Ltd.	双乐颜料股	301036	圳国 证 券 交	205	6,135.65	0.00	

		份有限公司		易所				
15 5	Shenzhen King Brother Electronics Technology Co.,Ltd.	深圳市金百泽电子科技股份有限公司	30104 1	深圳 证券 交易 所	中 国	215	6,065.15	0.00
15 6	Zhongjie (Jiangsu) Technology Co.,Ltd.	江苏中捷精工科技股份有限公司	30107 2	深圳 证券 交易 所	中 国	181	6,047.21	0.00
15 7	Dalian Demaishi Precision Technology Co.,Ltd.	大连德迈仕精密科技	30100 7	深圳 证券 交易 所	中 国	303	6,035.76	0.00

		股份有限公司						
158	Gad Environmental Technology Co., Ltd.	中兰环保科技股份有限公司	300854	深圳证券交易所	中国	203	5,539.87	0.00
159	Zhangjiagang Haiguo New Energy Equipment Manufacturing Co., Ltd.	张家港海锅新能源装备股份有限公司	301063	深圳证券交易所	中国	153	5,524.83	0.00
160	Jiangsu Times Textile Technology Co., Ltd	江苏泰慕士针纺科技股	001234	深圳证券交易所	中国	333	5,504.49	0.00

		份有限公司						
16 1	Shenzhen Water Planning & Design Institute Co., Ltd.	深圳市水务规划设计院股份有限公司	301038	深圳证券交易所	中国	266	5,381.18	0.00
16 2	Guangdong Kitech New Material Holding Co., Ltd.	广东奇德新材料股份有限公司	300995	深圳证券交易所	中国	191	5,292.61	0.00
16 3	Shaoyang Victor Hydraulics Co., Ltd.	邵阳维克液压股份有限公司	301079	深圳证券交易所	中国	196	5,252.80	0.00

		公司						
16 4	Jiangsu Jingxue Insulation Technology Co.,Ltd.	江苏晶雪节能科技股份有限公司	301010	深圳证券交易所	中国	218	5,227.64	0.00
16 5	Zhejiang Taifu Pump Co., Ltd	浙江泰福泵业股份有限公司	300992	深圳证券交易所	中国	200	4,950.00	0.00
16 6	Hualan Group Co., Ltd.	华蓝集团股份有限公司	301027	深圳证券交易所	中国	286	4,761.90	0.00
16 7	Huitong Construction Group Co.,Ltd.	汇通建设集团股份	603176	上海证券交易所	中国	1,924	4,713.80	0.00

		有限公司						
168	Shanghai Baolijia Chemical Co., Ltd.	上海保立佳化工股份有限公司	301037	深圳证券交易所	中国	193	4,682.18	0.00
169	Zhejiang Ssaw Boutique Hotels Co., Ltd	浙江君亭酒店管理股份有限公司	301073	深圳证券交易所	中国	144	4,608.00	0.00
170	Yoantion Industrial Inc., Ltd.	远信工业股份有限公司	301053	深圳证券交易所	中国	155	4,460.90	0.00
171	Zhejiang Huilong New Materials Co., Ltd.	浙江汇	301057	深圳证	中国	218	4,146.36	0.00

		隆新材料股份有限公司		券交易所				
17 2	Hangzhou Dadi Haiyang Environmental Protection Co., Ltd.	杭州大地海洋环保股份有限公司	301068	深圳证券交易所	中国	144	4,086.72	0.00
17 3	China Feihe Limited	中国飞鹤有限公司	6186 HK	香港联合交易所	中国香港	200	1,710.42	0.00
17 4	Central China New Life Limited	建业新生活有限公司	9983 HK	香港联合交易所	中国香港	400	1,641.74	0.00

8.5 报告期内权益投资组合的重大变动

8.5.1 累计买入金额超出期初基金资产净值 2%或前 20 名的权益投资明细

金额单位：人民币元

序号	公司名称（英文）	证券代码	本期累计买入金额	占期初基金资产净值比例（%）
1	Li Ning Co. Ltd.	2331 HK	446,123,106.70	23.59
2	Shanxi Xinghuacun Fen Wine Factory Co., Ltd.	600809	391,125,107.97	20.68
3	Wuliangye Yibin Co., Ltd	000858	336,638,196.00	17.80
4	Tencent Holdings Ltd	700 HK	333,905,853.43	17.66
5	Meituan	3690 HK	327,129,500.65	17.30
6	Pinduoduo Inc.	PDD US	312,246,251.02	16.51
7	Kweichow Moutai Co., Ltd.	600519	298,579,461.64	15.79
8	Focus Media Information Technology Co., Ltd.	002027	273,430,057.64	14.46
9	Imeik Technology Development Co., Ltd.	300896	205,331,691.20	10.86
10	Nayuki Holdings Limited	2150 HK	203,017,693.97	10.74
11	Luzhou Laojiao Co., Ltd	000568	187,386,250.75	9.91
12	China Tourism Group Duty Free Corporation Limited	601888	182,961,550.75	9.67
13	Wuxi Biologics (Cayman) Inc	2269 HK	176,301,417.50	9.32
14	Bilibili Inc.	BILI US	167,460,047.36	8.85
15	Vipshop Holdings Ltd	VIPS US	164,815,929.85	8.72
16	Yalla Group Ltd	YALA US	164,060,928.11	8.68
17	Orient Overseas (International) Ltd.	316 HK	140,788,163.89	7.44
18	Joyy Inc.	YY US	138,536,710.21	7.33
19	Aier Eye Hospital	300015	137,015,662.78	7.25

	Group Co.,Ltd			
20	Smooore International Holdings Limited	6969 HK	134,823,900.12	7.13
21	Sea Ltd	SE US	132,631,232.15	7.01
22	Shede Spirits Co., Ltd.	600702	132,261,055.74	6.99
23	Country Garden Services Holdings Company Limited	6098 HK	131,674,397.65	6.96
24	Shanghai Bairun Investment Holding Group Co., Ltd.	002568	131,140,218.46	6.93
25	ZTO Express (Cayman) Inc.	ZTO US	108,187,651.56	5.72
25	ZTO Express (Cayman) Inc.	2057 HK	10,098,332.73	0.53
26	Haier Smart Home Co., Ltd.	6690 HK	95,310,760.11	5.04
26	Haier Smart Home Co., Ltd.	600690	21,727,615.37	1.15
27	Futu Holdings Ltd	FUTU US	115,284,496.65	6.10
28	AMAZON COM INC	AMZN US	113,951,894.63	6.03
29	Meta Platforms, Inc.	FB US	112,361,300.89	5.94
30	lululemon athletica inc.	LULU US	111,765,018.11	5.91
31	Tesla, Inc.	TSLA US	107,618,858.50	5.69
32	Kuaishou Technology	1024 HK	103,271,324.72	5.46
33	Jiugui Liquor Co., Ltd.	000799	99,283,814.91	5.25
34	Autek China Inc.	300595	97,948,683.31	5.18
35	LVMH ORD	MC FP	94,455,783.49	4.99
36	Man Wah Holdings Limited	1999 HK	94,452,141.68	4.99
37	ANTA Sports Products Limited	2020 HK	90,306,182.82	4.78
38	Js Global Lifestyle Company Limited	1691 HK	88,497,806.42	4.68
39	Tsingtao Brewery Company Limited	168 HK	79,483,270.02	4.20
39	Tsingtao Brewery Company Limited	600600	6,744,449.00	0.36

40	Xiaomi Corporation	1810 HK	83,348,529.21	4.41
41	XPeng Inc.	9868 HK	50,083,752.96	2.65
41	XPeng Inc.	XPEV US	32,937,376.76	1.74
42	Beijing Roborock Technology Co., Ltd.	688169	81,162,573.14	4.29
43	Li Auto Inc.	LI US	78,101,146.16	4.13
44	Guangzhou Kingmed Diagnostics Group Co., Ltd.	603882	76,892,340.88	4.07
45	DoorDash Inc	DASH US	76,254,921.13	4.03
46	Chongqing Brewery Co., Ltd.	600132	73,795,072.96	3.90
47	NetEase, Inc	NTES US	50,591,461.68	2.68
47	NetEase, Inc	9999 HK	22,194,402.44	1.17
48	Flat Glass Group Co., Ltd	6865 HK	70,925,590.80	3.75
49	Betta Pharmaceuticals Co., Ltd	300558	67,226,298.38	3.55
50	Jiangsu Yanghe Brewery Joint-Stock Co., Ltd.	002304	63,753,911.56	3.37
51	Gree Electric Appliances, Inc. of Zhuhai	000651	60,907,212.64	3.22
52	Morimatsu International Holdings Company Limited	2155 HK	60,485,915.24	3.20
53	Pharmaron Beijing Co., Ltd.	3759 HK	53,035,577.13	2.80
53	Pharmaron Beijing Co., Ltd.	300759	5,949,635.00	0.31
54	Contemporary Amperex Technology Co., Limited	300750	58,040,400.49	3.07
55	Anhui Gujing Distillery Company Limited	000596	56,296,476.00	2.98
56	Innovent Biologics, Inc.	1801 HK	56,051,187.77	2.96
57	Sisram Medical Ltd	1696 HK	54,828,175.77	2.90
58	JD.com, Inc.	JD US	35,373,421.66	1.87

58	JD.com, Inc.	9618 HK	18,381,736.63	0.97
59	New Horizon Health Limited	6606 HK	53,723,242.74	2.84
60	Nexteer Automotive Group Limited	1316 HK	53,573,212.26	2.83
61	Dongyue Group Limited	189 HK	53,278,167.86	2.82
62	Chongqing Fuling Zhacai Group Co., Ltd.	002507	52,868,600.35	2.80
63	Shandong Pharmaceutical Glass Co., Ltd	600529	52,070,310.20	2.75
64	Full Truck Alliance Co. Ltd.	YMM US	51,442,824.61	2.72
65	Bosideng International Holdings Ltd.	3998 HK	51,117,462.49	2.70
66	Fujian Anjoy Foods Co., Ltd.	603345	47,222,520.00	2.50
67	Acotec Scientific Holdings Limited	6669 HK	46,692,323.93	2.47
68	Jiangsu King's Luck Brewery Joint-Stock Co., Ltd.	603369	45,586,516.38	2.41
69	HERMES INTL ORD	RMS FP	44,044,097.03	2.33
70	China Resources Beer (Holdings) Company Limited	291 HK	43,418,034.70	2.30
71	Pop Mart International Group Limited	9992 HK	40,699,129.85	2.15
72	Chaoju Eye Care Holdings Limited	2219 HK	40,493,221.70	2.14
73	Xiabuxiabu Catering Management (China) Holdings Co., Ltd.	520 HK	40,087,025.65	2.12
74	Yonghe Medical Group Co., Ltd.	2279 HK	39,611,427.40	2.09
75	Wanhua Chemical Group Co., Ltd.	600309	39,271,399.74	2.08

注：本项“买入金额”按买入成交金额填列，不考虑相关交易费用。

8.5.2 累计卖出金额超期初基金资产净值 2%或前 20 名的权益投资明细

金额单位：人民币元

序号	公司名称（英文）	证券代码	本期累计卖出金额	占期初基金资产净值比例（%）
1	Li Ning Co. Ltd.	2331 HK	514,359,133.97	27.20
2	Shanxi Xinghuacun Fen Wine Factory Co.,Ltd.	600809	417,823,094.83	22.09
3	Wuliangye Yibin Co.,Ltd	000858	407,114,593.36	21.53
4	Tencent Holdings Ltd	700 HK	386,653,240.39	20.45
5	Focus Media Information Technology Co., Ltd.	002027	349,879,181.03	18.50
6	Kweichow Moutai Co.,Ltd.	600519	296,875,636.99	15.70
7	China Tourism Group Duty Free Corporation Limited	601888	294,303,525.45	15.56
8	Meituan	3690 HK	283,292,384.75	14.98
9	Bilibili Inc.	BILI US	246,845,650.39	13.05
10	Pinduoduo Inc.	PDD US	242,678,284.33	12.83
11	Luzhou Laojiao Co.,Ltd	000568	230,105,899.85	12.17
12	Imeik Technology Development Co.,Ltd.	300896	212,925,966.07	11.26
13	Vipshop Holdings Ltd	VIPS US	160,849,735.51	8.51
14	Sea Ltd	SE US	154,286,914.05	8.16
15	Tesla, Inc.	TSLA US	145,893,705.90	7.71
16	Xiaomi Corporation	1810 HK	143,852,435.87	7.61
17	Wuxi Biologics (Cayman) Inc	2269 HK	141,364,214.45	7.47
18	Man Wah Holdings Limited	1999 HK	140,415,969.59	7.42
19	Yalla Group Ltd	YALA US	140,003,163.49	7.40
20	Joyy Inc.	YY US	137,412,623.66	7.27
21	AMAZON COM INC	AMZN US	135,960,226.89	7.19

22	Futu Holdings Ltd	FUTU US	134,062,689.01	7.09
23	Smooore International Holdings Limited	6969 HK	130,476,839.67	6.90
24	Meta Platforms, Inc.	FB US	121,421,770.93	6.42
25	Orient Overseas (International) Ltd.	316 HK	118,535,096.14	6.27
26	Shanghai Bairun Investment Holding Group Co., Ltd.	002568	111,585,692.59	5.90
27	Country Garden Services Holdings Company Limited	6098 HK	110,142,895.82	5.82
28	Shede Spirits Co., Ltd.	600702	109,254,266.24	5.78
29	lululemon athletica inc.	LULU US	108,695,859.02	5.75
30	Haier Smart Home Co., Ltd.	6690 HK	82,657,438.66	4.37
30	Haier Smart Home Co., Ltd.	600690	23,154,003.00	1.22
31	ANTA Sports Products Limited	2020 HK	104,660,642.55	5.53
32	Aier Eye Hospital Group Co.,Ltd	300015	102,054,607.63	5.40
33	APPLE INC	AAPL US	99,615,894.24	5.27
34	Beijing Roborock Technology Co., Ltd.	688169	85,007,702.54	4.49
35	DoorDash Inc	DASH US	82,901,162.07	4.38
36	Morimatsu International Holdings Company Limited	2155 HK	78,493,408.16	4.15
37	ZTO Express (Cayman) Inc.	ZTO US	77,008,618.15	4.07
38	Flat Glass Group Co., Ltd	6865 HK	74,119,138.53	3.92
39	Js Global Lifestyle Company Limited	1691 HK	74,045,671.60	3.92
40	Autek China Inc.	300595	73,910,525.10	3.91
41	Contemporary	300750	73,238,861.04	3.87

	Amperex Technology Co., Limited			
42	Innovent Biologics, Inc.	1801 HK	72,582,551.03	3.84
43	Tsingtao Brewery Company Limited	168 HK	63,122,096.60	3.34
43	Tsingtao Brewery Company Limited	600600	9,313,749.00	0.49
44	Kuaishou Technology	1024 HK	72,139,465.80	3.81
45	XPeng Inc.	9868 HK	41,552,909.58	2.20
45	XPeng Inc.	XPEV US	30,411,152.49	1.61
46	Li Auto Inc.	LI US	68,308,938.38	3.61
47	LVMH ORD	MC FP	65,986,407.78	3.49
48	Tianli Education International Holdings Limited	1773 HK	65,164,169.60	3.45
49	Jiugui Liquor Co., Ltd.	000799	63,613,282.00	3.36
50	Jiangsu Yanghe Brewery Joint-Stock Co., Ltd.	002304	63,300,759.03	3.35
51	Guangzhou Kingmed Diagnostics Group Co., Ltd.	603882	60,243,691.00	3.19
52	Sisram Medical Ltd	1696 HK	58,045,292.74	3.07
53	Betta Pharmaceuticals Co., Ltd	300558	57,240,866.16	3.03
54	Anhui Gujing Distillery Company Limited	000596	57,206,117.00	3.02
55	Gree Electric Appliances, Inc. of Zhuhai	000651	57,195,370.91	3.02
56	Pharmaron Beijing Co., Ltd.	3759 HK	50,580,761.54	2.67
56	Pharmaron Beijing Co., Ltd.	300759	6,329,441.00	0.33
57	Chongqing Brewery Co., Ltd.	600132	56,870,036.20	3.01
58	Songcheng Performance Development Co., Ltd	300144	54,495,428.82	2.88
59	Bosideng	3998 HK	53,739,268.97	2.84

	International Holdings Ltd.			
60	Shandong Pharmaceutical Glass Co., Ltd	600529	52,891,866.12	2.80
61	Nexteer Automotive Group Limited	1316 HK	52,402,461.66	2.77
62	Great Wall Motor Company Limited	2333 HK	52,171,387.66	2.76
63	Fujian Anjoy Foods Co., Ltd.	603345	48,608,503.66	2.57
64	Chongqing Fuling Zhacai Group Co., Ltd.	002507	47,853,804.85	2.53
65	Dongyue Group Limited	189 HK	47,491,987.72	2.51
66	Chaoju Eye Care Holdings Limited	2219 HK	46,785,372.53	2.47
67	Jiangsu King's Luck Brewery Joint-Stock Co., Ltd.	603369	45,945,161.48	2.43
68	New Horizon Health Limited	6606 HK	39,555,670.20	2.09

注：本项“卖出金额”按卖出成交金额填列，不考虑相关交易费用。

8.5.3 权益投资的买入成本总额及卖出收入总额

单位：人民币元

买入成本（成交）总额	10,578,295,465.24
卖出收入（成交）总额	10,414,357,256.25

注：“买入成本”、“卖出收入”均按买入或卖出成交金额（成交单价乘以成交数量）填列，不考虑相关交易费用。

8.6 期末按债券信用等级分类的债券投资组合

金额单位：人民币元

债券信用等级	公允价值	占基金资产净值比例（%）
A-至 A+	49,698,129.40	3.69
无评级	898,232.16	0.07

注：本基金债券投资组合主要采用穆迪、标准普尔等国际权威评级机构提供的债券信用评级

信息。

8.7 期末按公允价值占基金资产净值比例大小排序的前五名债券投资明细

金额单位：人民币元

序号	债券代码	债券名称	数量（张）	公允价值	占基金资产净值比例（%）
1	019649	21 国债 01	460,000	46,009,200.00	3.42
2	019658	21 国债 10	34,000	3,394,900.00	0.25
3	127046	百润转债	5,364	736,155.36	0.05
4	019628	20 国债 02	2,940	294,029.40	0.02
5	113616	韦尔转债	960	162,076.80	0.01

8.8 期末按公允价值占基金资产净值比例大小排序的所有资产支持证券投资明细

注：本基金本报告期末未持有资产支持证券。

8.9 期末按公允价值占基金资产净值比例大小排名的前五名金融衍生品投资明细

注：本基金本报告期末未持有金融衍生品。

8.10 期末按公允价值占基金资产净值比例大小排序的前十名基金投资明细

注：本基金本报告期末未持有基金投资。

8.11 投资组合报告附注

8.11.1

本基金投资的前十名证券的发行主体中，美团本期被监管部门立案调查，美团出现在报告编制日前一年内受到监管部门公开谴责、处罚的情况。本基金对上述主体发行的相关证券的投资决策程序符合相关法律法规及基金合同的要求。

8.11.2

本基金投资的前十名股票没有超出基金合同规定的备选股票库。

8.11.3 期末其他各项资产构成

单位：人民币元

序号	名称	金额
1	存出保证金	439,330.88
2	应收证券清算款	49,918,214.76
3	应收股利	166,226.26
4	应收利息	1,095,009.79
5	应收申购款	-
6	其他应收款	-
7	待摊费用	-
8	其他	-
9	合计	51,618,781.69

8.11.4 期末持有的处于转股期的可转换债券明细

金额单位：人民币元

序号	债券代码	债券名称	公允价值	占基金资产净值比例(%)
1	113616	韦尔转债	162,076.80	0.01

8.11.5 期末前十名股票中存在流通受限情况的说明

注：本基金本报告期末前十名股票中不存在流通受限情况。

§ 9 基金份额持有人信息

9.1 期末基金份额持有人户数及持有人结构

份额单位：份

份额级别	持有人户数(户)	户均持有的基金份额	持有人结构			
			机构投资者		个人投资者	
			持有份额	占总份额比例(%)	持有份额	占总份额比例(%)
添富全球消费混合(QDII)人民币A	106,548	3,469.76	45,954,663.74	12.43	323,741,208.21	87.57
添富全球消费混合	51,757	2,142.15	1,936,371.34	1.75	108,935,035.58	98.25

(QDII) 人民币 C						
添富全 球消费 混合 (QDII) 美元现 汇	3,379	6,566.74	0.00	0.00	22,189,010.13	100.00
合计	161,684	3,109.50	47,891,035.08	9.53	454,865,253.92	90.47

注：计算上表份额数据时，未将美元份额折算为人民币份额。

9.2 期末基金管理人的从业人员持有本基金的情况

项目	份额级别	持有份额总数（份）	占基金总份额比例（%）
基金管理人所有从业人员持有本基金	添富全球消费混合(QDII)人民币A	6,206,674.19	1.68
	添富全球消费混合(QDII)人民币C	120,531.36	0.11
	添富全球消费混合(QDII)美元现汇	2,048.24	0.01
	合计	6,329,253.79	1.26

注：计算上表份额数据时，未将美元份额折算为人民币份额。如果将美元份额按照2021年12月31日中国人民银行美元兑换人民币汇率中间价折算为人民币份额后进行计算，添富全球消费混合(QDII)美元现汇份额的管理人所有从业人员持有本基金为13,058.96份；从业人员持有本基金合计份额为6,340,264.51份，合计份额占比为1.02%。

9.3 期末基金管理人的从业人员持有本开放式基金份额总量区间情况

项目	份额级别	持有基金份额总量的数量区间（万份）
本公司高级管理人员、基金投资和研究部门负责人持有本开放式基金	添富全球消费混合(QDII)人民币A	>100
	添富全球消费混合(QDII)人民币C	0
	添富全球消费混合(QDII)美元现汇	0
	合计	>100
本基金基金经理持有本开	添富全球消费混合(QDII)人	10~50

开放式基金	人民币 A	
	添富全球消费混合(QDII)人民币 C	0
	添富全球消费混合(QDII)美元现汇	0
	合计	10~50

§ 10 开放式基金份额变动

单位：份

项目	添富全球消费混合(QDII)人民币 A	添富全球消费混合(QDII)人民币 C	添富全球消费混合(QDII)美元现汇
基金合同生效日(2018年09月21日)基金份额总额	285,568,522.32	62,178,897.96	3,255,290.62
本报告期期初基金份额总额	475,545,936.10	94,868,647.07	15,819,615.87
本报告期基金总申购份额	635,711,309.74	232,007,493.50	16,666,312.37
减：本报告期基金总赎回份额	741,561,373.89	216,004,733.65	10,296,918.11
本报告期基金拆分变动份额	-	-	-
本报告期末基金份额总额	369,695,871.95	110,871,406.92	22,189,010.13

注：总申购份额含红利再投、转换入份额，总赎回份额含转换出份额。

§ 11 重大事件揭示

11.1 基金份额持有人大会决议

本报告期内无基金份额持有人大会决议。

11.2 基金管理人、基金托管人的专门基金托管部门的重大人事变动

本报告期内，本基金基金管理人未发生重大人事变动。

中国工商银行股份有限公司（以下简称“本公司”）根据工作需要，任命刘彤女士担

任本公司资产托管部总经理，全面主持资产托管部相关工作。刘彤女士的托管人高级管理人员任职信息已经在中国证券投资基金业协会备案。李勇先生不再担任本公司资产托管部总经理职务。

11.3 涉及基金管理人、基金财产、基金托管业务的诉讼

本报告期内，未发生影响基金管理人经营或基金运营业务的诉讼。

本报告期，无涉及基金托管业务的诉讼事项。

11.4 基金投资策略的改变

本基金投资策略未发生改变。

11.5 为基金进行审计的会计师事务所情况

安永华明会计师事务所（特殊普通合伙）自本基金合同生效日（2018年09月21日）起至本报告期末，为本基金进行审计。本报告期内应付未付的审计费用为人民币90,000.00元。

11.6 管理人、托管人及其高级管理人员受稽查或处罚等情况

本报告期内未发生基金管理人及其高级管理人员受稽查或处罚等情形。

本报告期内托管人及其高级管理人员无受稽查或处罚等情况。

11.7 基金租用证券公司交易单元的有关情况

11.7.1 基金租用证券公司交易单元进行股票投资及佣金支付情况

金额单位：人民币元

券商名称	交易单元数量	股票交易		应支付该券商的佣金		备注
		成交金额	占当期股票成交总额的比例(%)	佣金	占当期佣金总量的比例(%)	
兴业证券	2	4,070,936,653.45	19.44	3,616,184.90	20.75	
东方证券	3	2,353,113,068.00	11.24	2,082,023.69	11.95	
安信证券	2	2,335,289,967.50	11.15	2,092,248.82	12.01	

Sanford C. Bernstein	-	2,232,921,856.01	10.66	707,111.82	4.06	
JPMorgan Securities	-	1,321,621,900.13	6.31	599,364.05	3.44	
CGS-CIMB Securities (Singapore)	-	1,012,246,439.11	4.83	238,492.31	1.37	
Goldman Sachs	-	932,612,577.87	4.45	369,570.83	2.12	
Wolfe Research	-	885,013,327.27	4.23	391,339.99	2.25	
Jefferies International	-	767,205,879.04	3.66	231,501.51	1.33	
CICC Hong Kong Securities	-	696,051,329.36	3.32	1,161,427.73	6.67	
Haitong International Securities	-	661,664,522.61	3.16	555,080.69	3.19	
Huatai Securities (HK)	-	565,982,079.59	2.70	2,306,128.51	13.24	
Macquarie	-	542,269,907.82	2.59	162,681.24	0.93	
长江证券	1	480,851,267.03	2.30	447,816.24	2.57	
Morgan Stanley	-	469,131,768.82	2.24	516,014.06	2.96	
海通证券	1	379,740,732.65	1.81	353,650.55	2.03	
国泰君安	2	373,262,982.37	1.78	347,619.96	2.00	
Oppenheimier	-	306,441,065.28	1.46	287,913.15	1.65	
China Merchant Security (HK)	-	180,421,495.55	0.86	144,337.23	0.83	
China Securities Finance International	-	171,157,763.08	0.82	136,926.24	0.79	
长城证券	1	72,458,417.98	0.35	66,031.51	0.38	
Credit Suisse	-	67,896,482.15	0.32	15,643.21	0.09	
CLSA Asia-Pacific Markets	-	64,094,467.25	0.31	594,358.57	3.41	
中泰证券	2	-	-	-	-	

注:此处的佣金指通过单一券商的交易单元进行股票、权证等交易而合计支付该券商的佣金合计,不单指股票交易佣金。

11.7.2 基金租用证券公司交易单元进行其他证券投资的情况

金额单位:人民币元

券商名称	债券交易		债券回购交易		权证交易		基金交易	
	成交金额	占当期债券成交总额的比例(%)	成交金额	占当期债券回购成交总额的比例(%)	成交金额	占当期权证成交总额的比例(%)	成交金额	占当期基金成交总额的比例(%)
兴业证券	18,693,541.20	22.51	-	-	-	-	-	-
东方证券	-	-	-	-	-	-	-	-
安信证券	-	-	-	-	-	-	-	-
Sanford C. Bernstein	-	-	-	-	-	-	-	-
JPMorgan Securities	-	-	-	-	-	-	-	-
CGS-CIMB Securities (Singapore)	-	-	-	-	-	-	-	-
Goldman Sachs	-	-	-	-	-	-	-	-
Wolfe Research	-	-	-	-	-	-	-	-
Jefferies International	-	-	-	-	-	-	-	-
CICC Hong Kong Securities	-	-	-	-	-	-	-	-
Haitong International Securities	-	-	-	-	-	-	-	-
Huatai Securities (HK)	-	-	-	-	-	-	-	-
Macquarie	-	-	-	-	-	-	-	-
长江证券	-	-	-	-	-	-	-	-
Morgan Stanley	-	-	-	-	-	-	-	-
海通证券	-	-	-	-	-	-	-	-
国泰君安	64,349,115.40	77.49	-	-	-	-	-	-
Oppenheimier	-	-	-	-	-	-	-	-
China Merchant	-	-	-	-	-	-	-	-

Security (HK)								
China Securities Finance International	-	-	-	-	-	-	-	-
长城证券	-	-	-	-	-	-	-	-
Credit Suisse	-	-	-	-	-	-	-	-
CLSA Asia-Pacific Markets	-	-	-	-	-	-	-	-
中泰证券	-	-	-	-	-	-	-	-

注:1、专用交易单元的选择标准和程序:

- (1) 基金交易单元选择和成交量的分配工作由投资研究部统一负责组织、协调和监督。
- (2) 交易单元分配的目标是按照证监会的有关规定和对券商服务的评价控制交易单元的分配比例。
- (3) 投资研究部根据评分的结果决定本月的交易单元分配比例。其标准是按照上个月券商评分决定本月的交易单元拟分配比例,并在综合考察年度券商的综合排名及累计的交易分配量的基础上进行调整,使得总的交易量的分配符合综合排名,同时每个交易单元的分配量不超过总成交量的30%。
- (4) 每半年综合考虑近半年及最新的评分情况,作为增加或更换券商交易单元的依据。
- (5) 调整租用交易单元的选择及决定交易单元成交量的分布情况由投资研究部决定,投资总监审批。
- (6) 成交量分布的决定应于每月第一个工作日完成;更换券商交易单元的决定于合同到期前一个月完成。
- (7) 调整和更换交易单元所涉及到的交易单元运行费及其他相关费用,基金会计应负责协助及时催缴。
- (8) 按照《关于基金管理公司向会员租用交易单元有关事项的通知》规定,同一基金管理公司托管在同一托管银行的基金可以共用同一交易单元进行交易。

2、报告期内租用证券公司交易单元的变更情况:

本基金本报告期内未新增或退租交易单元。

11.8 其他重大事件

序号	公告事项	法定披露方式	法定披露日期
----	------	--------	--------

1	汇添富基金管理股份有限公司关于旗下基金开展线上直销系统费率优惠活动的提示性公告	上交所, 上证报, 公司网站及中国证监会基金电子披露网站, 深交所	2021年01月09日
2	汇添富基金旗下164只基金2020年4季度报告	上交所, 公司网站及中国证监会基金电子披露网站, 深交所	2021年01月22日
3	汇添富基金管理股份有限公司关于终止包商银行股份有限公司办理本公司旗下基金销售业务的公告	公司网站及中国证监会基金电子披露网站	2021年02月08日
4	汇添富基金管理股份有限公司旗下基金2020年年度报告	上交所, 公司网站及中国证监会基金电子披露网站, 深交所	2021年03月30日
5	汇添富基金管理股份有限公司关于旗下部分基金修订基金合同、托管协议的公告	上交所, 上证报, 公司网站及中国证监会基金电子披露网站, 深交所	2021年04月20日
6	汇添富基金管理股份有限公司旗下部分基金更新招募说明书及基金产品资料概要	上交所, 公司网站及中国证监会基金电子披露网站, 深交所	2021年04月21日
7	汇添富基金管理股份有限公司旗下基金2021年第1季度报告	上交所, 公司网站及中国证监会基金电子披露网站, 深交所	2021年04月22日
8	汇添富基金管理股份有限公司关于旗下部分基金获配非公开发行股票的公告	上交所, 上证报, 公司网站及中国证监会基金电子披露网站	2021年05月19日
9	汇添富基金管理股份有限公司关于设立深圳分公司的公告	上交所, 上证报, 公司网站及中国证监会基金电子披露网站, 深交所	2021年06月24日
10	汇添富基金管理股份有限公司旗下基金2021年第2季度报告	上交所, 公司网站及中国证监会基金电子披露网站, 深交所	2021年07月21日
11	汇添富基金管理股份有限公司关于获准设立子公司的公告	上交所, 上证报, 公司网站及中国证监会基金电子披露网站, 深交所	2021年08月26日
12	汇添富基金管理股份有限公司旗下基金2021年中期报告	上交所, 公司网站及中国证监会基金电子披露网站, 深交所	2021年08月31日
13	汇添富基金管理股份有限公司关于变更直销中心银行账户信息的公告	上交所, 上证报, 公司网站及中国证监会基金电子披露网站, 深	2021年09月16日

		交所	
14	汇添富基金管理股份有限公司关于本公司及上海分公司办公地址变更的公告	上交所, 上证报, 公司网站及中国证监会基金电子披露网站, 深交所	2021年10月09日
15	汇添富基金管理股份有限公司旗下基金2021年第3季度报告	上交所, 公司网站及中国证监会基金电子披露网站, 深交所	2021年10月27日
16	关于汇添富基金管理股份有限公司投顾业务中通过投资者投顾账户交易本公司旗下基金免除相关费用的公告	上交所, 上证报, 公司网站及中国证监会基金电子披露网站, 深交所	2021年12月23日
17	汇添富基金管理股份有限公司关于旗下部分基金2021年底和2022年非港股通交易日暂停申购、赎回等业务的公告	上证报, 公司网站及中国证监会基金电子披露网站	2021年12月27日
18	关于汇添富全球消费行业混合型证券投资基金2022年境外市场节假日暂停申购、赎回等业务的公告	公司网站及中国证监会基金电子披露网站, 证券日报	2021年12月29日

§ 12 影响投资者决策的其他重要信息

12.1 报告期内单一投资者持有基金份额比例达到或者超过20%的情况

注：无。

12.2 影响投资者决策的其他重要信息

无。

§ 13 备查文件目录

13.1 备查文件目录

- 1、中国证监会批准汇添富全球消费行业混合型证券投资基金募集的文件；
- 2、《汇添富全球消费行业混合型证券投资基金基金合同》；
- 3、《汇添富全球消费行业混合型证券投资基金托管协议》；
- 4、基金管理人业务资格批件、营业执照；
- 5、报告期内汇添富全球消费行业混合型证券投资基金在规定报刊上披露的各项公告；
- 6、中国证监会要求的其他文件。

13.2 存放地点

上海市黄浦区外马路728号 汇添富基金管理股份有限公司

13.3 查阅方式

投资者可于本基金管理人办公时间预约查阅，或登录基金管理人网站 www.99fund.com 查阅，还可拨打基金管理人客户服务中心电话：400-888-9918 查询相关信息。

汇添富基金管理股份有限公司

2022年03月31日