

# 南方优选成长混合型证券投资基金 2021 年年度报告

2021 年 12 月 31 日

基金管理人：南方基金管理股份有限公司

基金托管人：中国建设银行股份有限公司

送出日期：2022 年 3 月 31 日

## § 1 重要提示及目录

### 1.1 重要提示

基金管理人的董事会及董事保证本报告所载资料不存在虚假记载、误导性陈述或重大遗漏，并对其内容的真实性、准确性和完整性承担个别及连带责任。

本年度报告已经三分之二以上独立董事签字同意，并由总经理（代为履行董事长职务）签发。

基金托管人中国建设银行股份有限公司根据本基金合同规定，于 2022 年 3 月 29 日复核了本报告中的财务指标、净值表现、利润分配情况、财务会计报告、投资组合报告等内容，保证复核内容不存在虚假记载、误导性陈述或者重大遗漏。

基金管理人承诺以诚实信用、勤勉尽责的原则管理和运用基金资产，但不保证基金一定盈利。

基金的过往业绩并不代表其未来表现。投资有风险，投资者在作出投资决策前应仔细阅读本基金的招募说明书及其更新。

本报告期自 2021 年 1 月 1 日起至 12 月 31 日止。

## 1.2 目录

§1 重要提示及目录.....	1
1.1 重要提示.....	1
1.2 目录.....	2
§2 基金简介.....	4
2.1 基金基本情况.....	4
2.2 基金产品说明.....	4
2.3 基金管理人和基金托管人.....	4
2.4 信息披露方式.....	5
2.5 其他相关资料.....	5
§3 主要财务指标、基金净值表现及利润分配情况.....	6
3.1 主要会计数据和财务指标.....	6
3.2 基金净值表现.....	7
3.3 过去三年基金的利润分配情况.....	10
§4 管理人报告.....	10
4.1 基金管理人及基金经理情况.....	10
4.2 管理人对报告期内本基金运作合规守信情况的说明.....	11
4.3 管理人对报告期内公平交易情况的专项说明.....	12
4.4 管理人对报告期内基金的投资策略和业绩表现的说明.....	12
4.5 管理人对宏观经济、证券市场及行业走势的简要展望.....	13
4.6 管理人内部有关本基金的监察稽核工作情况.....	14
4.7 管理人对报告期内基金估值程序等事项的说明.....	15
4.8 管理人对报告期内基金利润分配情况的说明.....	15
4.9 报告期内基金持有人数或基金资产净值预警说明.....	15
§5 托管人报告.....	16
5.1 报告期内本基金托管人合规守信情况声明.....	16
5.2 托管人对报告期内本基金投资运作合规守信、净值计算、利润分配等情况的说明.....	16
5.3 托管人对本年度报告中财务信息等内容的真实、准确和完整发表意见.....	16
§6 审计报告.....	16
6.1 审计报告基本信息.....	16
6.2 审计报告的基本内容.....	16
§7 年度财务报表.....	19
7.1 资产负债表.....	19
7.2 利润表.....	20
7.3 所有者权益（基金净值）变动表.....	21
7.4 报表附注.....	22
§8 投资组合报告.....	50
8.1 期末基金资产组合情况.....	50
8.2 报告期末按行业分类的股票投资组合.....	50
8.3 期末按公允价值占基金资产净值比例大小排序的所有股票投资明细.....	51
8.4 报告期内股票投资组合的重大变动.....	59
8.5 期末按债券品种分类的债券投资组合.....	60

8.6	期末按公允价值占基金资产净值比例大小排序的前五名债券投资明细 .....	60
8.7	期末按公允价值占基金资产净值比例大小排序的所有资产支持证券投资明细 .....	61
8.8	报告期末按公允价值占基金资产净值比例大小排序的前五名贵金属投资明细 .....	61
8.9	期末按公允价值占基金资产净值比例大小排序的前五名权证投资明细 .....	61
8.10	报告期末本基金投资的股指期货交易情况说明 .....	61
8.11	报告期末本基金投资的国债期货交易情况说明 .....	61
8.12	投资组合报告附注 .....	62
§9	基金份额持有人信息 .....	63
9.1	期末基金份额持有人户数及持有人结构 .....	63
9.2	期末基金管理人的从业人员持有本基金的情况 .....	63
9.3	期末基金管理人的从业人员持有本开放式基金份额总量区间情况 .....	63
9.4	期末兼任私募资产管理计划投资经理的基金经理本人及其直系亲属持有本人管理的产品情况 .....	64
§10	开放式基金份额变动 .....	64
§11	重大事件揭示 .....	64
11.1	基金份额持有人大会决议 .....	64
11.2	基金管理人、基金托管人的专门基金托管部门的重大人事变动 .....	64
11.3	涉及基金管理人、基金财产、基金托管业务的诉讼 .....	64
11.4	基金投资策略的改变 .....	65
11.5	为基金进行审计的会计师事务所情况 .....	65
11.6	管理人、托管人及其高级管理人员受稽查或处罚等情况 .....	65
11.7	基金租用证券公司交易单元的有关情况 .....	65
11.8	其他重大事件 .....	67
§12	影响投资者决策的其他重要信息 .....	71
12.1	报告期内单一投资者持有基金份额比例达到或超过 20%的情况 .....	71
12.2	影响投资者决策的其他重要信息 .....	71
§13	备查文件目录 .....	71
13.1	备查文件目录 .....	71
13.2	存放地点 .....	71
13.3	查阅方式 .....	71

## § 2 基金简介

### 2.1 基金基本情况

基金名称	南方优选成长混合型证券投资基金	
基金简称	南方优选成长混合	
基金主代码	202023	
前端交易代码	202023	
后端交易代码	202024	
基金运作方式	契约型开放式	
基金合同生效日	2011 年 1 月 30 日	
基金管理人	南方基金管理股份有限公司	
基金托管人	中国建设银行股份有限公司	
报告期末基金份额总额	1,003,027,560.33 份	
基金合同存续期	不定期	
下属分级基金的基金简称	南方优选成长 A	南方优选成长 C
下属分级基金的交易代码	202023	005206
报告期末下属分级基金的份 额总额	935,818,583.88 份	67,208,976.45 份

注：本基金在交易所行情系统净值揭示等其他信息披露场合下，可简称为“南方成长”。

### 2.2 基金产品说明

投资目标	本基金通过精选高成长性的优质企业进行重点投资，并通过动态的资产配置，增加组合的超额收益，在有效控制市场风险的前提下，力争为投资寻求长期稳定的资产增值。
投资策略	本基金基于宏观经济环境、微观经济因素、经济周期情况、政策形势和证券市场趋势的综合分析，结合经济周期投资时钟理论，形成对不同市场周期的预测和判断，进行积极、灵活的资产配置，确定组合中股票、债券、现金等资产之间的投资比例。本基金为混合型基金，通过积极分析判断市场趋势，运用战略资产配置策略和风险管理策略，系统化管理各大类资产的配置比例。本基金严谨衡量不同类别资产的预期风险/收益特征，评估股票市场价值，如股票市场价值的整体估值水平偏离企业实际的盈利状况和预期的成长率或预计将出现较大的偏离，本基金将及时降低股票资产配置，或适度增加债券市场的配置权重，避免或减少可能给投资人带来潜在的资本损失。
业绩比较基准	60%×沪深 300 指数+40%×上证国债指数。
风险收益特征	本基金为混合型基金，其预期风险和收益水平高于债券基金及货币市场基金，低于股票基金。

### 2.3 基金管理人和基金托管人

项目	基金管理人	基金托管人
----	-------	-------

名称	南方基金管理股份有限公司	中国建设银行股份有限公司	
信息披露负责人	姓名	常克川	李申
	联系电话	0755-82763888	021-60637102
	电子邮箱	manager@southernfund.com	lishen.zh@ccb.com
客户服务电话	400-889-8899	021-60637111	
传真	0755-82763889	021-60635778	
注册地址	深圳市福田区莲花街道益田路 5999 号基金大厦 32-42 楼	北京市西城区金融大街 25 号	
办公地址	深圳市福田区莲花街道益田路 5999 号基金大厦 32-42 楼	北京市西城区闹市口大街 1 号院 1 号楼	
邮政编码	518017	100033	
法定代表人	杨小松（代为履行法定代表人职责）	田国立	

因南方基金管理股份有限公司（以下简称“公司”）董事长缺位，根据相关法律法规和公司章程，公司董事会决定由公司总经理杨小松先生代为履行公司董事长职务（包括代为履行公司法定代表人职责以及法定、公司章程和制度规定的公司董事长其他各项职责）。该决定自 2021 年 2 月 19 日起生效。

## 2.4 信息披露方式

本基金选定的信息披露报纸名称	证券日报
登载基金年度报告正文的管理人互联网网址	<a href="http://www.nffund.com">http://www.nffund.com</a>
基金年度报告备置地点	基金管理人、基金托管人的办公地址、基金上市交易的证券交易所（如有）

## 2.5 其他相关资料

项目	名称	办公地址
会计师事务所	普华永道中天会计师事务所（特殊普通合伙）	中国上海市黄浦区湖滨路 202 号领展企业广场 2 座普华永道中心 11 楼
注册登记机构	南方基金管理股份有限公司	深圳市福田区莲花街道益田路 5999 号基金大厦 32-42 楼

### § 3 主要财务指标、基金净值表现及利润分配情况

#### 3.1 主要会计数据和财务指标

单位：人民币元

##### 1、南方优选成长 A

3.1.1 期间数据和指标	2021 年	2020 年	2019 年
本期已实现收益	357,139,222.64	200,657,867.51	142,987,833.32
本期利润	-269,718,776.97	962,944,259.17	348,779,902.01
加权平均基金份额本期利润	-0.3287	1.8437	0.9585
本期加权平均净值利润率	-6.76%	45.74%	36.22%
本期基金份额净值增长率	-5.94%	60.19%	44.95%
3.1.2 期末数据和指标	2021 年末	2020 年末	2019 年末
期末可供分配利润	2,431,185,521.43	1,429,762,839.26	665,860,447.74
期末可供分配基金份额利润	2.5979	2.1402	1.7425
期末基金资产净值	4,310,072,694.12	3,271,536,024.50	1,168,287,767.89
期末基金份额净值	4.606	4.897	3.057
3.1.3 累计期末指标	2021 年末	2020 年末	2019 年末
基金份额累计净值增长率	360.60%	389.70%	205.70%

##### 2、南方优选成长 C

3.1.1 期间数据和指标	2021 年	2020 年	2019 年
本期已实现收益	51,279,144.52	31,342,255.70	2,097,730.82
本期利润	-28,395,646.37	166,981,598.53	9,553,208.68
加权平均基金份额本期利润	-0.2566	1.7986	1.0359
本期加权平均净值利润率	-5.40%	44.19%	39.14%
本期基金份额净值增长率	-6.70%	58.93%	42.75%
3.1.2 期末数据和指标	2021 年末	2020 年末	2019 年末
期末可供分配利润	163,917,627.42	278,046,884.24	31,931,347.17
期末可供分配基金份额利润	2.4389	2.0350	1.6780
期末基金资产净值	297,466,625.39	648,208,571.03	56,809,796.26
期末基金份额净值	4.426	4.744	2.985
3.1.3 累计期末指标	2021 年末	2020 年末	2019 年末
基金份额累计净值增长率	80.36%	93.32%	21.64%

注：1、基金业绩指标不包括持有人认（申）购或交易基金的各项费用，计入费用后实际收益水平要低于所列数字；

2、本期已实现收益指基金本期利息收入、投资收益、其他收入（不含公允价值变动收益）扣除相关费用后的余额，本期利润为本期已实现收益加上本期公允价值变动收益；

3、对期末可供分配利润，采用期末资产负债表中未分配利润与未分配利润中已实现部分的孰低数；

4、本基金从 2017 年 12 月 1 日起新增 C 类份额，C 类份额自 2017 年 12 月 4 日起存续。

### 3.2 基金净值表现

#### 3.2.1 基金份额净值增长率及其与同期业绩比较基准收益率的比较

南方优选成长 A

阶段	份额净值增长率①	份额净值增长率标准差②	业绩比较基准收益率③	业绩比较基准收益率标准差④	①-③	②-④
过去三个月	-1.60%	0.72%	1.37%	0.48%	-2.97%	0.24%
过去六个月	-9.13%	0.97%	-2.17%	0.61%	-6.96%	0.36%
过去一年	-5.94%	1.13%	-1.14%	0.70%	-4.80%	0.43%
过去三年	118.40%	1.14%	43.33%	0.77%	75.07%	0.37%
过去五年	136.81%	1.09%	39.68%	0.72%	97.13%	0.37%
自基金合同生效起至今	360.60%	1.15%	68.63%	0.85%	291.97%	0.30%

南方优选成长 C

阶段	份额净值增长率①	份额净值增长率标准差②	业绩比较基准收益率③	业绩比较基准收益率标准差④	①-③	②-④
过去三个月	-1.82%	0.72%	1.37%	0.48%	-3.19%	0.24%
过去六个月	-9.51%	0.97%	-2.17%	0.61%	-7.34%	0.36%
过去一年	-6.70%	1.13%	-1.14%	0.70%	-5.56%	0.43%
过去三年	111.67%	1.14%	43.33%	0.77%	68.34%	0.37%
自基金合同生效起至今	80.36%	1.16%	24.28%	0.78%	56.08%	0.38%

#### 3.2.2 自基金合同生效以来基金份额累计净值增长率变动及其与同期业绩比较基准收益率变动的比较



南方优选成长A累计净值增长率与同期业绩比较基准收益率的历史走势对比图

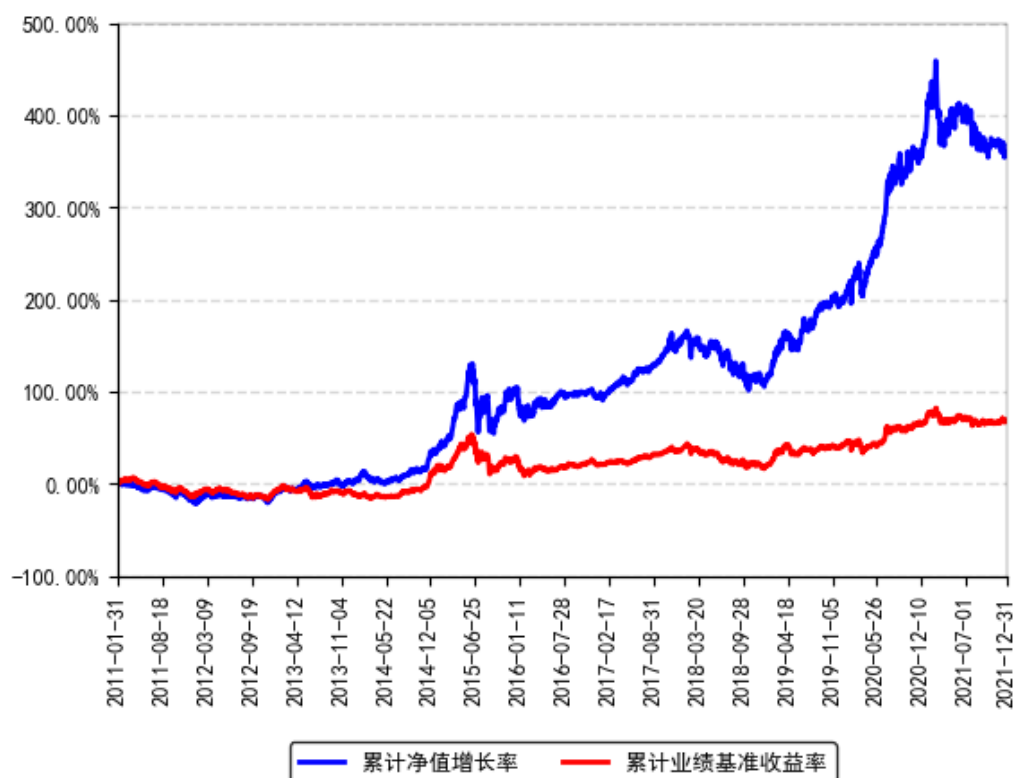

南方优选成长C累计净值增长率与同期业绩比较基准收益率的历史走势对比图



注：1、本基金从2017年12月1日起新增C类份额，C类份额自2017年12月4日起存续。

### 3.2.3 过去五年以来基金每年净值增长率及其与同期业绩比较基准收益率的比较

南方优选成长A每年净值增长率与同期业绩比较基准收益率的对比图

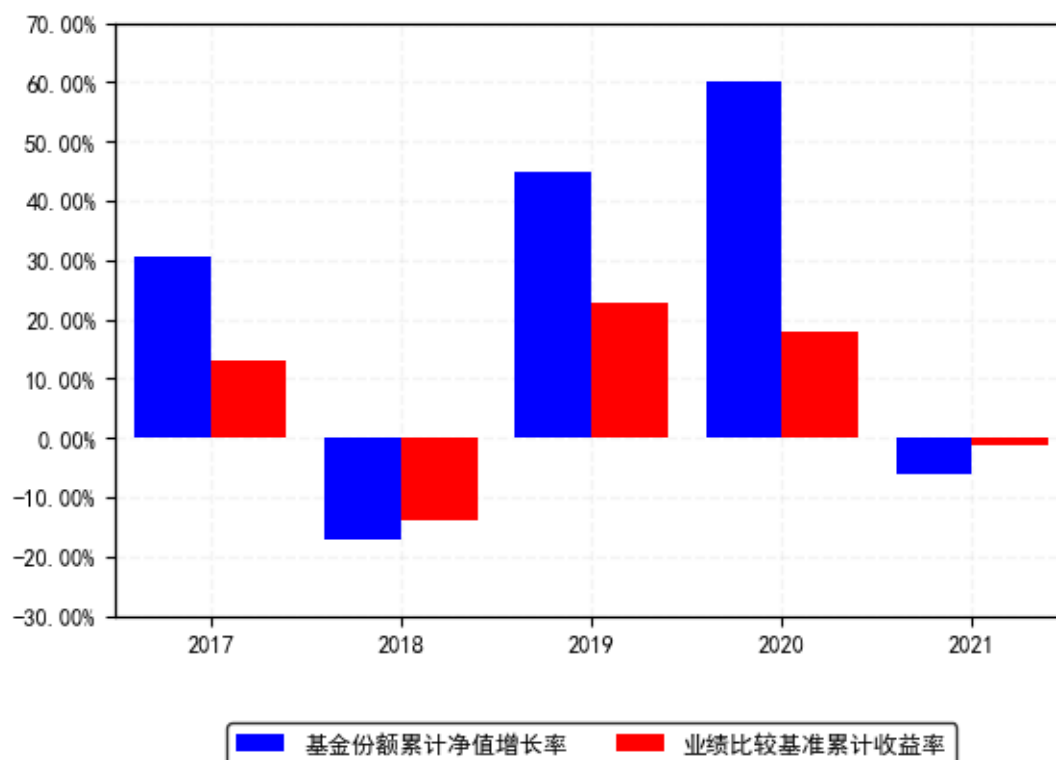

南方优选成长C每年净值增长率与同期业绩比较基准收益率的对比图

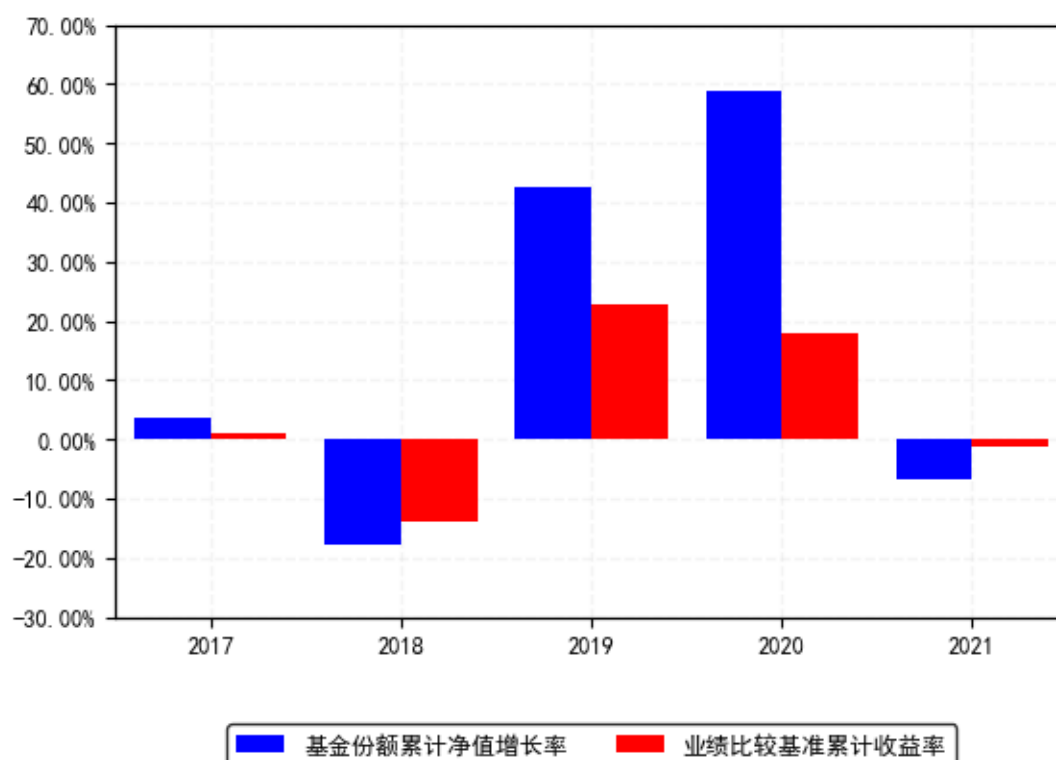

注：基金合同生效当年按实际存续期计算，不按整个自然年度进行折算。

### 3.3 过去三年基金的利润分配情况

本基金过去三年未进行利润分配。

## § 4 管理人报告

### 4.1 基金管理人及基金经理情况

#### 4.1.1 基金管理人及其管理基金的经验

1998 年 3 月 6 日，经中国证监会批准，南方基金管理有限公司作为国内首批规范的基金管理公司正式成立，成为我国“新基金时代”的起始标志。

2018 年 1 月，公司整体变更设立为南方基金管理股份有限公司。2019 年 7 月，根据南方基金管理股份有限公司股东大会决议，并经中国证监会核准，本公司原股东及新增股东共同认购了本公司新增的注册资本，认购完成后注册资本为 36172 万元人民币。目前股权结构为：华泰证券股份有限公司 41.16%、深圳市投资控股有限公司 27.44%、厦门国际信托有限公司 13.72%、兴业证券股份有限公司 9.15%、厦门合泽吉企业管理合伙企业(有限合伙) 1.72%、厦门合泽祥企业管理合伙企业(有限合伙) 2.24%、厦门合泽益企业管理合伙企业(有限合伙) 2.25%、厦门合泽盈企业管理合伙企业(有限合伙) 2.32%。目前，公司总部设在深圳，在北京、上海、深圳、南京、成都、合肥等地设有分公司，在香港和深圳前海设有子公司——南方东英资产管理有限公司(香港子公司)和南方资本管理有限公司(深圳子公司)。其中，南方东英是境内基金公司获批成立的第一家境外分支机构。

截至本报告期末，南方基金管理股份有限公司(不含子公司)管理资产规模超过 1.5 万亿元，旗下管理 274 只开放式基金，多个全国社保、基本养老保险、企业年金、职业年金和专户组合。

#### 4.1.2 基金经理(或基金经理小组)及基金经理助理简介

姓名	职务	任本基金的基金经理(助理)期限		证券从业年限	说明
		任职日期	离任日期		
骆帅	本基金基金经理	2015 年 6 月 19 日	-	12 年	清华大学管理科学与工程专业硕士，具有基金从业资格，2009 年 7 月加入南方基金，担任研究部研究员、高级研究员；2014 年 3 月 31 日至 2015 年 5 月 28 日，任南方成份、南方安心基金经理助理；2015 年 6 月 19 日至 2019 年 1 月 25 日，任南方价值基金经理；2015 年 5 月 28

				日至 2020 年 2 月 7 日，任南方高端装备基金经理；2018 年 8 月 10 日至 2020 年 5 月 15 日，任南方共享经济混合基金经理；2015 年 6 月 19 日至今，任南方成长基金经理；2016 年 12 月 28 日至今，任南方绩优基金经理；2019 年 9 月 18 日至今，任南方智锐混合基金经理；2020 年 2 月 21 日至今，任南方内需增长两年股票基金经理；2020 年 8 月 13 日至今，兼任投资经理；2020 年 8 月 28 日至今，任南方创新驱动混合基金经理；2020 年 10 月 27 日至今，任南方行业精选一年混合基金经理；2021 年 7 月 21 日至今，任南方港股通优势企业混合基金经理。
--	--	--	--	---

注：1、本基金首任基金经理的任职日期为本基金合同生效日，后任基金经理的任职日期以及历任基金经理的离任日期为公司相关会议作出决定的公告（生效）日期；

2、证券从业年限计算标准遵从行业协会《证券业从业人员资格管理办法》中关于证券从业人员范围的相关规定。

#### 4.1.3 期末兼任私募资产管理计划投资经理的基金经理同时管理的产品情况

姓名	产品类型	产品数量（只）	资产净值(元)	任职时间
骆帅	公募基金	7	31,802,821,512.67	2015 年 5 月 28 日
	私募资产管理计划	1	518,629,830.35	2020 年 8 月 11 日
	其他组合	1	1,639,089,470.21	2019 年 12 月 9 日
	合计	9	33,960,540,813.23	-

#### 4.1.4 基金经理薪酬机制

公司基金经理薪酬由工资、奖金等部分构成。工资由基金经理的 MD 职位职级决定，重点体现员工能力和职位价值导向原则；奖金由员工的绩效贡献决定，重点体现绩效导向与差异化原则。对于兼任私募资产管理计划的基金经理，公司对私募资产管理计划产生的超额业绩报酬实施对应激励，按超出基础创收以上部分的一定比例计提激励奖金，并依据其管理产品的长期业绩与个人综合贡献情况实施分配。

#### 4.2 管理人对报告期内本基金运作合规守信情况的说明

本报告期内，本基金管理人严格遵守《中华人民共和国证券投资基金法》等有关法律法规、中国证监会和本基金基金合同的规定，本着诚实信用、勤勉尽责的原则管理和运用基

金资产，在严格控制风险的基础上，为基金份额持有人谋求最大利益。本报告期内，本基金运作整体合法合规，没有损害基金份额持有人利益。基金的投资范围、投资比例及投资组合符合有关法律法规及基金合同的规定。

### 4.3 管理人对报告期内公平交易情况的专项说明

#### 4.3.1 公平交易制度和控制方法

本基金管理人根据《证券投资基金管理公司公平交易制度指导意见》和有关法律法规的规定，针对股票、债券的一级市场申购和二级市场交易等投资管理活动，以及授权、研究分析、投资决策、交易执行、业绩评估等投资管理活动相关的各个环节，建立了股票、债券、基金等证券池管理制度和细则，投资管理制度和细则，集中交易管理办法，公平交易操作指引，异常交易管理制度等公平交易相关的公司制度或流程指引。通过加强投资决策、交易执行的内部控制，完善对投资交易行为的日常监控和事后分析评估，以及履行相关的报告和信息披露义务，切实防范投资管理业务中的不公平交易和利益输送行为，保护投资者合法权益。

#### 4.3.2 公平交易制度的执行情况

本报告期内，本基金管理人严格执行《证券投资基金管理公司公平交易制度指导意见》，完善相应制度及流程，通过系统和人工等各种方式在各业务环节严格控制交易公平执行，公平对待旗下管理的所有基金和投资组合。公司每季度对旗下组合进行股票和债券的同向交易价差专项分析。

本报告期内，两两组合间单日、3日、5日时间窗口内同向交易买入溢价率均值或卖出溢价率均值显著不为0的情况不存在，并且交易占比也没有明显异常，未发现不公平对待各组合或组合间相互利益输送的情况。

##### 4.3.2.1 增加执行的基金经理公平交易制度执行情况及公平交易管理情况

本基金管理人依据《基金经理兼任私募资产管理计划投资经理工作指引（试行）》的要求，建立和完善了兼任相关的制度及流程，确保兼任基金经理公平对待其管理的所有投资组合。通过对基金经理的投资交易行为进行监控和分析，本报告期内，两两组合间各项操作、流程及事后分析均正常，未发现不公平对待各组合或组合间相互利益输送的情况。

#### 4.3.3 异常交易行为的专项说明

本基金于本报告期内不存在异常交易行为。本报告期内基金管理人管理的所有投资组合参与的交易所公开竞价，未出现同日反向交易成交较少的单边交易量超过该证券当日成交量的5%的情况。

### 4.4 管理人对报告期内基金的投资策略和业绩表现的说明

#### 4.4.1 报告期内基金投资策略和运作分析

本基金在 2021 年上半年的主要配置仍然延续了之前的风格——以消费、医疗和制造业为主，而在 2021 年前半段，消费、医疗和互联网都遭遇了行业性的利空，传统制造业在原材料价格和出口运费高企、基建投资不旺等压力下表现较差。2021 年表现较好的行业主要集中在新能源、半导体和周期行业，这几个行业前期处于低配状态，没有抓住今年的行情。我们意识到在当前的环境下，原来持续增长确定性最强的一些行业，开始面临着内外部的种种不确定性，这种不确定性一方面使得相应行业的估值溢价大幅降低，另一方面也会影响它们未来的成长空间。因此我们对行业配置进行了积极的调整，转向成长空间大且确定性较高的赛道，但尽管从二季度后期到三季度配置上增加了新能源、硬科技行业的配置，并取得了一定的绝对收益，但已经错过了前期的上涨，对于业绩带动有限；同时由于这些行业在我们传统能力圈之外，选股上和择时上均不成熟，错失了一些机会。

本基金在未来的投资框架中将做出一些改进：选股和行业配置层面，把盈利超预期和业绩的高速增长优先级提高，兼顾赛道的长期持续性和格局稳定性，行业配置更加均衡，并借助量化手段构建选股“雷达”，实现更广泛的覆盖；风格层面，市值和估值上的分布更加均衡，适当提高换手率，根据市场行情积极调整仓位，避免加大幅度的回撤。这些改变是为了应对当前不确定性大幅提高的环境，以绝对收益为核心考量。

#### 4.4.2 报告期内基金的业绩表现

截至报告期末，本基金 A 份额净值为 4.606 元，报告期内，份额净值增长率为-5.94%，同期业绩基准增长率为-1.14%；本基金 C 份额净值为 4.426 元，报告期内，份额净值增长率为-6.70%，同期业绩基准增长率为-1.14%。

### 4.5 管理人对宏观经济、证券市场及行业走势的简要展望

展望未来，从股权风险溢价的角度，当前股票相对债券处于历史上较为便宜的位置，换句话说，股票资产相对债券资产更具吸引力。从动态的角度看，中国和欧美的货币政策周期并不重叠——美联储当下考虑的是加息的节奏，而中国央行明确处于开始宽松的周期，因此我们不必过分担心国内无风险利率上行导致的权益资产风险。从宏观经济周期的角度，中国国内经济周期在 2021 年上半年见顶回落，有望于 2022 年 2 季度开启新一轮上升趋势。权益市场一般是领先宏观经济的，因此我们认为 2022 年的权益市场有望先抑后扬。房地产政策已经有所宽松，预计基础设施建设也将适度提前，在 2022 年上半年实现对经济的托底作用。当然，靠传统的地产基建，是很难对经济产生持续的推动作用的，而必须借助技术创新、产业升级等提升经济效率的方式。在行业方面，我们更关注具有可持续成长潜力的新兴行业，如新能源、数字经济、半导体、工业自动化等等。这些行业不仅仅是未来经济增长的主要推动力，而且从短期来看，也具备高增长的营收和盈利趋势。在一年的维度上，

决定市场走势的主要是流动性，而决定行业超额收益表现的主要是各行业当年净利润增速的相对位置，增速更快的行业相对表现也会更好。除了延续高增长趋势的双碳、新能源领域，我们认为以物联网、人工智能等技术驱动的数字经济将成为 2022 年的一个亮点，包括但不限于产业互联网、数字工厂、工业自动化、无人驾驶等领域。一个确定性的长期趋势是，中国的人口结构将不可避免地走向老龄化，劳动力人口所占比例将降低，从而推升劳动力成本，也意味着节省人工、提升效率将成为企业共同追求的目标，能够满足相关需求的企业将持续受益。

#### 4.6 管理人内部有关本基金的监察稽核工作情况

本报告期内，本基金管理人根据法律法规、监管要求、自律规则和业务发展情况，严格遵循包括《公开募集证券投资基金信息披露管理办法》在内的公募基金行业各项法律法规及其他规范要求，有效落实了 2021 年度发布的《关于依法从严打击证券违法活动的意见》《证券期货业网络安全事件报告与调查处理办法》和《个人信息保护法》等公募基金相关新法律法规。

本基金管理人坚持从保护基金份额持有人利益出发，树立并坚守“全员合规、合规从高层做起、合规创造价值、合规是公司生存基础、合规为先、行稳致远”的合规理念，继续致力于合规与内控机制的完善，通过有效过程管控，将合规管理全面深度嵌入流程与业务，积极推动主动合规风控管理，持续加强业务风险的控制与防范，确保各项法规和管理制度的落实，有效保障了旗下基金及公司各项业务合法合规、稳健有序运作开展。

本报告期内，本基金管理人结合新法规的实施、新的监管要求和公司业务发展实际情况，积极推动监管新规落实，持续完善内部控制体系和内部控制制度、业务流程，制订和修订了包括《合规手册》《制度管理办法》《廉洁从业内部控制制度》《内控稽核工作操作指引》《“洗钱和恐怖融资风险”自评估制度》和《反洗钱内部控制制度》等一系列与监察稽核和合规内控相关的管理制度。

在进一步优化制度体系的基础上，本基金管理人积极开展形式丰富的合规培训与考试，加强员工行为规范检查、严格进行合规问责，强化全员合规、主动合规理念；对投研交易、市场销售、后台运营及人员管理等业务和相关部门开展了定期稽核、专项稽核及多项自查，检查业务开展的合规性和制度执行的有效性，排查业务中的风险点并完善内控措施，促进公司业务合规运作、稳健经营；采取事前防范、事中控制和事后监督等三阶段工作，持续完善投资合规风控制度流程和系统，加强流动性指标等重要指标的监控和内幕交易防控，有效确保投研交易业务合规运作；全面履行新产品、新业务合规评估程序，保障新产品、新业务合规开展；严格审查基金宣传推介材料以及包括网络直播脚本在内的其他宣传材料合规性，及时检查基金销售业务的合法合规情况，督促落实投资者适当性管理制度；完成

各项信息披露工作，保障所披露信息的真实性、准确性和完整性；监督和落实客户投诉处理，重视媒体监督和投资者关系管理。

本基金管理人高度重视反洗钱相关工作，通过研究监管形势，开展洗钱风险自评估工作，参考同业先进经验，按照风险为本的工作思路，积极主动的采取有效措施防控洗钱风险。从制度建设、系统功能建设、业务流程规范、宣传培训、监督检查等方面入手，将反洗钱工作贯穿于公司各项业务流程，有效提升了公司反洗钱工作的合规水平。

本基金管理人承诺将坚持诚实信用、勤勉尽责的原则管理和运用基金资产，积极健全内部管理制度，不断提高监察稽核及合规管理工作的科学性和有效性，持续全面推进合规数字化工作在更广范围应用并与合规管理工作深度融合，努力防范和管理各类风险，切实维护基金资产的安全与利益。

#### 4.7 管理人对报告期内基金估值程序等事项的说明

根据中国证监会相关规定和基金合同约定，本基金管理人应严格按照企业会计准则、中国证监会相关规定和基金合同关于估值的约定，对基金所持有的投资品种进行估值。本基金管理人已制定基金估值和份额净值计价的业务管理制度，明确基金估值的程序和技术；建立了估值委员会，组成人员包括副总经理、督察长、权益研究部总经理、指数投资部总经理、现金投资部总经理、风险管理部总经理及运作保障部总经理等。本基金管理人使用可靠的估值业务系统，估值人员熟悉各类投资品种的估值原则和具体估值程序。估值流程中包含风险监测、控制和报告机制。基金管理人改变估值技术，导致基金资产净值的变化在 0.25%以上的，对所采用的相关估值技术、假设及输入值的适当性咨询会计师事务所的专业意见。本基金托管人根据法律法规要求履行估值及净值计算的复核责任。定价服务机构按照商业合同约定提供定价服务。基金经理可参与估值原则和方法的讨论，但不参与估值价格的最终决策。本报告期内，参与估值流程各方之间无重大利益冲突。

#### 4.8 管理人对报告期内基金利润分配情况的说明

根据相关法律法规的规定和基金合同的约定，以及本基金的实际运作情况，本基金报告期末未进行利润分配。在符合分红条件的前提下，本基金已实现尚未分配的可供分配收益部分，将严格按照基金合同的约定适时向投资者予以分配。

#### 4.9 报告期内基金持有人数或基金资产净值预警说明

报告期内，本基金未出现连续二十个交易日基金份额持有人数量不满二百人或者基金资产净值低于五千万元的情形。



## § 5 托管人报告

### 5.1 报告期内本基金托管人遵规守信情况声明

本报告期，中国建设银行股份有限公司在本基金的托管过程中，严格遵守了《证券投资基金法》、基金合同、托管协议和其他有关规定，不存在损害基金份额持有人利益的行为，完全尽职尽责地履行了基金托管人应尽的义务。

### 5.2 托管人对报告期内本基金投资运作遵规守信、净值计算、利润分配等情况的说明

本报告期，本托管人按照国家有关规定、基金合同、托管协议和其他有关规定，对本基金的基金资产净值计算、基金费用开支等方面进行了认真的复核，对本基金的投资运作方面进行了监督，未发现基金管理人有关损害基金份额持有人利益的行为。

报告期内，本基金未实施利润分配。

### 5.3 托管人对本年度报告中财务信息等内容的真实、准确和完整发表意见

本托管人复核审查了本报告中的财务指标、净值表现、利润分配情况、财务会计报告、投资组合报告等内容，保证复核内容不存在虚假记载、误导性陈述或者重大遗漏。

## § 6 审计报告

### 6.1 审计报告基本信息

财务报表是否经过审计	是
审计意见类型	标准无保留意见
审计报告编号	普华永道中天审字(2022)第 22088 号

### 6.2 审计报告的基本内容

审计报告标题	审计报告
审计报告收件人	南方优选成长混合型证券投资基金全体基金份额持有人
审计意见	(一)我们审计的内容 我们审计了南方优选成长混合型证券投资基金(以下简称“南方优选成长混合基金”)的财务报表,包括 2021 年 12 月 31 日的资产负债表,2021 年度的利润表和所有者权益(基金净值)变动表以及财务报表附注。

	<p>(二)我们的意见</p> <p>我们认为，后附的财务报表在所有重大方面按照企业会计准则和在财务报表附注中所列示的中国证券监督管理委员会(以下简称“中国证监会”)、中国证券投资基金业协会(以下简称“中国基金业协会”)发布的有关规定及允许的基金行业实务操作编制，公允反映了南方优选成长混合基金 2021 年 12 月 31 日的财务状况以及 2021 年度的经营成果和基金净值变动情况。</p>
形成审计意见的基础	<p>我们按照中国注册会计师审计准则的规定执行了审计工作。审计报告的“注册会计师对财务报表审计的责任”部分进一步阐述了我们在这些准则下的责任。我们相信，我们获取的审计证据是充分、适当的，为发表审计意见提供了基础。</p> <p>按照中国注册会计师职业道德守则，我们独立于南方优选成长混合基金，并履行了职业道德方面的其他责任。</p>
强调事项	-
其他事项	-
其他信息	-
管理层和治理层对财务报表的责任	<p>南方优选成长混合基金的基金管理人南方基金管理股份有限公司(以下简称“基金管理人”)管理层负责按照企业会计准则和中国证监会、中国基金业协会发布的有关规定及允许的基金行业实务操作编制财务报表，使其实现公允反映，并设计、执行和维护必要的内部控制，以使财务报表不存在由于舞弊或错误导致的重大错报。</p> <p>在编制财务报表时，基金管理人管理层负责评估南方优选成长混合基金的持续经营能力，披露与持续经营相关的事项(如适用)，并运用持续经营假设，除非基金管理人管理层计划清算南方优选成长混合基金、终止运营或别无其他现实的选择。</p> <p>基金管理人治理层负责监督南方优选成长混合基金的财务报告过程。</p>
注册会计师对财务报表审计的责任	<p>我们的目标是对财务报表整体是否不存在由于舞弊或错误导致的重大错报获取合理保证，并出具包含审计意见的审计报告。合理保证是高水平的保证，但并不能保证按照审</p>

	<p>计准则执行的审计在某一重大错报存在时总能发现。错报可能由于舞弊或错误导致，如果合理预期错报单独或汇总起来可能影响财务报表使用者依据财务报表作出的经济决策，则通常认为错报是重大的。</p> <p>在按照审计准则执行审计工作的过程中，我们运用职业判断，并保持职业怀疑。同时，我们也执行以下工作：</p> <p>(一) 识别和评估由于舞弊或错误导致的财务报表重大错报风险；设计和实施审计程序以应对这些风险，并获取充分、适当的审计证据，作为发表审计意见的基础。由于舞弊可能涉及串通、伪造、故意遗漏、虚假陈述或凌驾于内部控制之上，未能发现由于舞弊导致的重大错报的风险高于未能发现由于错误导致的重大错报的风险。(二) 了解与审计相关的内部控制，以设计恰当的审计程序，但目的并非对内部控制的有效性发表意见。(三) 评价基金管理人管理层选用会计政策的恰当性和作出会计估计及相关披露的合理性。</p> <p>(四) 对基金管理人管理层使用持续经营假设的恰当性得出结论。同时，根据获取的审计证据，就可能导致对南方优选成长混合基金持续经营能力产生重大疑虑的事项或情况是否存在重大不确定性得出结论。如果我们得出结论认为存在重大不确定性，审计准则要求我们在审计报告中提请报表使用者注意财务报表中的相关披露；如果披露不充分，我们应当发表非无保留意见。我们的结论基于截至审计报告日可获得的信息。然而，未来的事项或情况可能导致南方优选成长混合基金不能持续经营。</p> <p>(五) 评价财务报表的总体列报(包括披露)、结构和内容，并评价财务报表是否公允反映相关交易和事项。</p> <p>我们与基金管理人治理层就计划的审计范围、时间安排和重大审计发现等事项进行沟通，包括沟通我们在审计中识别出的值得关注的内部控制缺陷。</p>
会计师事务所的名称	普华永道中天会计师事务所（特殊普通合伙）
注册会计师的姓名	张振波；曹阳
会计师事务所的地址	中国上海市黄浦区湖滨路 202 号领展企业广

	场 2 座普华永道中心 11 楼
审计报告日期	2022 年 3 月 28 日

## § 7 年度财务报表

### 7.1 资产负债表

会计主体：南方优选成长混合型证券投资基金

报告截止日：2021 年 12 月 31 日

单位：人民币元

资产	附注号	本期末 2021 年 12 月 31 日	上年度末 2020 年 12 月 31 日
资产：			
银行存款	7.4.7.1	164,020,477.99	303,040,241.03
结算备付金		31,863,120.10	13,997,291.41
存出保证金		658,395.11	350,652.02
交易性金融资产	7.4.7.2	3,913,331,656.19	3,621,758,239.99
其中：股票投资		2,960,166,181.15	2,836,981,782.51
基金投资		-	-
债券投资		953,165,475.04	784,776,457.48
资产支持证券投资		-	-
贵金属投资		-	-
衍生金融资产	7.4.7.3	-	-
买入返售金融资产	7.4.7.4	620,000,000.00	240,000,000.00
应收证券清算款		-	-
应收利息	7.4.7.5	12,795,294.18	14,540,511.48
应收股利		-	-
应收申购款		6,776,718.46	23,002,716.84
递延所得税资产		-	-
其他资产	7.4.7.6	-	-
资产总计		4,749,445,662.03	4,216,689,652.77
负债和所有者权益	附注号	本期末 2021 年 12 月 31 日	上年度末 2020 年 12 月 31 日
负债：			
短期借款		-	-
交易性金融负债		-	-
衍生金融负债	7.4.7.3	-	-
卖出回购金融资产款		-	-
应付证券清算款		125,553,269.95	252,264,094.46
应付赎回款		6,428,182.15	37,572,582.93
应付管理人报酬		5,873,362.59	4,726,862.44
应付托管费		978,893.76	787,810.41

应付销售服务费		205,067.82	430,784.91
应付交易费用	7.4.7.7	2,619,586.62	843,299.19
应交税费		14.58	13.97
应付利息		-	-
应付利润		-	-
递延所得税负债		-	-
其他负债	7.4.7.8	247,965.05	319,608.93
负债合计		141,906,342.52	296,945,057.24
所有者权益：			
实收基金	7.4.7.9	1,003,027,560.33	804,676,166.19
未分配利润	7.4.7.10	3,604,511,759.18	3,115,068,429.34
所有者权益合计		4,607,539,319.51	3,919,744,595.53
负债和所有者权益总计		4,749,445,662.03	4,216,689,652.77

注：报告截止日 2021 年 12 月 31 日，南方优选成长 A 份额净值 4.606 元，基金份额总额 935,818,583.88 份；南方优选成长 C 份额净值 4.426 元，基金份额总额 67,208,976.45 份；总份额合计 1,003,027,560.33 份。

## 7.2 利润表

会计主体：南方优选成长混合型证券投资基金

本报告期：2021 年 1 月 1 日至 2021 年 12 月 31 日

单位：人民币元

项目	附注号	本期 2021 年 1 月 1 日至 2021 年 12 月 31 日	上年度可比期间 2020 年 1 月 1 日至 2020 年 12 月 31 日
一、收入		-201,301,822.53	1,181,960,356.30
1.利息收入		29,394,696.85	16,165,631.93
其中：存款利息收入	7.4.7.11	1,772,746.72	1,093,544.65
债券利息收入		26,674,958.07	15,048,399.04
资产支持证券利息收入		-	-
买入返售金融资产收入		946,992.06	23,688.24
其他利息收入		-	-
证券出借利息收入		-	-
2.投资收益（损失以“-”填列）		470,704,789.96	263,684,133.06
其中：股票投资收益	7.4.7.12	456,984,659.61	253,278,667.55
基金投资收益		-	-
债券投资收益	7.4.7.13	-9,167,663.58	-2,134,812.80
资产支持证券投资 收益	7.4.7.14	-	-

贵金属投资收益	7.4.7.15	-	-
衍生工具收益	7.4.7.16	-	-
股利收益	7.4.7.17	22,887,793.93	12,540,278.31
3.公允价值变动收益（损失以“-”号填列）	7.4.7.18	-706,532,790.50	897,925,734.49
4.汇兑收益（损失以“-”号填列）		-	-
5.其他收入（损失以“-”号填列）	7.4.7.19	5,131,481.16	4,184,856.82
减：二、费用		96,812,600.81	52,034,498.60
1.管理人报酬	7.4.10.2.1	67,868,799.53	36,829,278.39
2.托管费	7.4.10.2.2	11,311,466.58	6,138,213.07
3.销售服务费	7.4.10.2.3	4,231,645.11	2,961,055.99
4.交易费用	7.4.7.20	13,105,652.65	5,830,721.55
5.利息支出		-	-
其中：卖出回购金融资产支出		-	-
6.税金及附加		13.11	7.67
7.其他费用	7.4.7.21	295,023.83	275,221.93
三、利润总额（亏损总额以“-”号填列）		-298,114,423.34	1,129,925,857.70
减：所得税费用		-	-
四、净利润（净亏损以“-”号填列）		-298,114,423.34	1,129,925,857.70

### 7.3 所有者权益（基金净值）变动表

会计主体：南方优选成长混合型证券投资基金

本报告期：2021 年 1 月 1 日至 2021 年 12 月 31 日

单位：人民币元

项目	本期 2021 年 1 月 1 日至 2021 年 12 月 31 日		
	实收基金	未分配利润	所有者权益合计
一、期初所有者权益（基金净值）	804,676,166.19	3,115,068,429.34	3,919,744,595.53
二、本期经营活动产生的基金净值变动数（本期利润）	-	-298,114,423.34	-298,114,423.34
三、本期基金份额交易产生的基金净值变动数（净值减少以“-”号填列）	198,351,394.14	787,557,753.18	985,909,147.32
其中：1.基金申购款	1,069,952,184.43	4,196,439,293.82	5,266,391,478.25
2.基金赎回款	-871,600,790.29	-3,408,881,540.64	-4,280,482,330.93
四、本期向基金份额持有	-	-	-

人分配利润产生的基金净值变动（净值减少以“-”号填列）			
五、期末所有者权益（基金净值）	1,003,027,560.33	3,604,511,759.18	4,607,539,319.51
项目	上年度可比期间 2020 年 1 月 1 日至 2020 年 12 月 31 日		
	实收基金	未分配利润	所有者权益合计
一、期初所有者权益（基金净值）	401,156,258.44	823,941,305.71	1,225,097,564.15
二、本期经营活动产生的基金净值变动数（本期利润）	-	1,129,925,857.70	1,129,925,857.70
三、本期基金份额交易产生的基金净值变动数（净值减少以“-”号填列）	403,519,907.75	1,161,201,265.93	1,564,721,173.68
其中：1.基金申购款	1,235,814,417.21	3,661,022,912.08	4,896,837,329.29
2.基金赎回款	-832,294,509.46	-2,499,821,646.15	-3,332,116,155.61
四、本期向基金份额持有人分配利润产生的基金净值变动（净值减少以“-”号填列）	-	-	-
五、期末所有者权益（基金净值）	804,676,166.19	3,115,068,429.34	3,919,744,595.53

报表附注为财务报表的组成部分。

本报告 7.1 至 7.4 财务报表由下列负责人签署：

\_\_\_\_杨小松\_\_\_\_                      \_\_\_\_徐超\_\_\_\_                      \_\_\_\_徐超\_\_\_\_  
基金管理人负责人                      主管会计工作负责人                      会计机构负责人

## 7.4 报表附注

### 7.4.1 基金基本情况

南方优选成长混合型证券投资基金(以下简称“本基金”)经中国证券监督管理委员会(以下简称“中国证监会”)证监许可[2010]第 1754 号《关于核准南方优选成长混合型证券投资基金募集的批复》核准,由南方基金管理股份有限公司(原南方基金管理有限公司,已于 2018 年 1 月 4 日办理完成工商变更登记)依照《中华人民共和国证券投资基金法》和《南方优选成长混合型证券投资基金基金合同》负责公开募集。本基金为契约型开放式,存续期限不定,首次设立募集不包括认购资金利息共募集 2,216,633,494.07 元,业经普华永道中天会计师事务所有限公司普华永道中天验字(2011)第 046 号验资报告予以验证。经向中国证监会备案,《南方优选成长混合型证券投资基金基金合同》于 2011 年 1 月 30 日正式生效,基金合同生效日的基金份额总额为 2,216,873,965.77 份,其中认购资金利息折合

240,471.70 份基金份额。本基金的基金管理人为南方基金管理股份有限公司，基金托管人为中国建设银行股份有限公司。

根据《关于南方优选成长混合型证券投资基金增加 C 类份额并修改基金合同的公告》和《南方优选成长混合型证券投资基金基金合同》的有关规定，自 2017 年 12 月 1 日起，本基金根据销售服务费及赎回费收取方式的不同，将基金份额分为不同的类别。不从本类别基金资产中计提销售服务费的基金份额，称为 A 类基金份额；从本类别基金资产中计提销售服务费的基金份额，称为 C 类基金份额。本基金 A 类基金份额、C 类基金份额单独设置基金代码，分别计算和公告基金份额净值和基金份额累计净值。

根据《中华人民共和国证券投资基金法》和《南方优选成长混合型证券投资基金基金合同》的有关规定，本基金投资于具有良好流动性的金融工具，包括国内依法公开发行上市的各种股票（含存托凭证）、债券、短期金融工具、权证、股指期货及中国证监会允许基金投资的其他金融工具。本基金的投资组合比例为：股票（含存托凭证）资产占基金资产的 30%-80%，其中投资于高成长性企业的资产不低于股票资产的 80%；债券、权证、货币市场工具、资产支持证券及国家证券监管机构允许基金投资的其他金融工具占基金资产的比例范围为 20%-70%，现金或者到期日在一年以内的政府债券不低于基金资产净值的 5%，其中现金不包括结算备付金、存出保证金、应收申购款等。本基金持有权证的市值不得超过基金资产净值的 3%。本基金的业绩比较基准为：60%×沪深 300 指数+40%×上证国债指数。

本财务报表由本基金的基金管理人南方基金管理股份有限公司于 2022 年 3 月 28 日批准报出。

#### 7.4.2 会计报表的编制基础

本基金的财务报表按照财政部于 2006 年 2 月 15 日及以后期间颁布的《企业会计准则—基本准则》、各项具体会计准则及相关规定（以下合称“企业会计准则”）、中国证监会颁布的《证券投资基金信息披露 XBRL 模板第 3 号〈年度报告和中期报告〉》、中国证券投资基金业协会（以下简称“中国基金业协会”）颁布的《证券投资基金会计核算业务指引》、《南方优选成长混合型证券投资基金基金合同》和在财务报表附注 7.4.4 所列示的中国证监会、中国基金业协会发布的有关规定及允许的基金行业实务操作编制。

本财务报表以持续经营为基础编制。

#### 7.4.3 遵循企业会计准则及其他有关规定的声明

本基金 2021 年度财务报表符合企业会计准则的要求，真实、完整地反映了本基金 2021 年 12 月 31 日的财务状况以及 2021 年度的经营成果和基金净值变动情况等有关信息。

#### 7.4.4 重要会计政策和会计估计

##### 7.4.4.1 会计年度



本基金会计年度为公历 1 月 1 日起至 12 月 31 日止。

#### 7.4.4.2 记账本位币

本基金的记账本位币为人民币。

#### 7.4.4.3 金融资产和金融负债的分类

##### (1) 金融资产的分类

金融资产于初始确认时分类为：以公允价值计量且其变动计入当期损益的金融资产、应收款项、可供出售金融资产及持有至到期投资。金融资产的分类取决于本基金对金融资产的持有意图和持有能力。本基金现无金融资产分类为可供出售金融资产及持有至到期投资。

本基金目前以交易目的持有的股票投资和债券投资分类为以公允价值计量且其变动计入当期损益的金融资产。以公允价值计量且其变动计入当期损益的金融资产在资产负债表中以交易性金融资产列示。

本基金持有的其他金融资产分类为应收款项，包括银行存款、买入返售金融资产和其他各类应收款项等。应收款项是指在活跃市场中没有报价、回收金额固定或可确定的非衍生金融资产。

##### (2) 金融负债的分类

金融负债于初始确认时分类为：以公允价值计量且其变动计入当期损益的金融负债及其他金融负债。本基金目前暂无金融负债分类为以公允价值计量且其变动计入当期损益的金融负债。本基金持有的其他金融负债包括卖出回购金融资产款和其他各类应付款项等。

#### 7.4.4.4 金融资产和金融负债的初始确认、后续计量和终止确认

金融资产或金融负债于本基金成为金融工具合同的一方时，按公允价值在资产负债表内确认。以公允价值计量且其变动计入当期损益的金融资产，取得时发生的相关交易费用计入当期损益；对于支付的价款中包含的债券起息日或上次除息日至购买日止的利息，单独确认为应收项目。应收款项和其他金融负债的相关交易费用计入初始确认金额。

对于以公允价值计量且其变动计入当期损益的金融资产，按照公允价值进行后续计量；对于应收款项和其他金融负债采用实际利率法，以摊余成本进行后续计量。

金融资产满足下列条件之一的，予以终止确认：(1) 收取该金融资产现金流量的合同权利终止；(2) 该金融资产已转移，且本基金将金融资产所有权上几乎所有的风险和报酬转移给转入方；或者(3) 该金融资产已转移，虽然本基金既没有转移也没有保留金融资产所有权上几乎所有的风险和报酬，但是放弃了对该金融资产控制。

金融资产终止确认时，其账面价值与收到的对价的差额，计入当期损益。

当金融负债的现时义务全部或部分已经解除时，终止确认该金融负债或义务已解除的部分。终止确认部分的账面价值与支付的对价之间的差额，计入当期损益。

#### 7.4.4.5 金融资产和金融负债的估值原则

本基金持有的股票投资和债券投资按如下原则确定公允价值并进行估值：

(1) 存在活跃市场的金融工具按其估值日的市场交易价格确定公允价值；估值日无交易且最近交易日后未发生影响公允价值计量的重大事件的，按最近交易日的市场交易价格确定公允价值。有充足证据表明估值日或最近交易日的市场交易价格不能真实反映公允价值的，应对市场交易价格进行调整，确定公允价值。与上述投资品种相同，但具有不同特征的，应以相同资产或负债的公允价值为基础，并在估值技术中考虑不同特征因素的影响。特征是指对资产出售或使用的限制等，如果该限制是针对资产持有者的，那么在估值技术中不应将该限制作为特征考虑。此外，基金管理人不应考虑因大量持有相关资产或负债所产生的溢价或折价。

(2) 当金融工具不存在活跃市场，采用在当前情况下适用并且有足够可利用数据和其他信息支持的估值技术确定公允价值。采用估值技术时，优先使用可观察输入值，只有在无法取得相关资产或负债可观察输入值或取得不切实可行的情况下，才可以使用不可观察输入值。

(3) 如经济环境发生重大变化或证券发行人发生影响金融工具价格的重大事件，应对估值进行调整并确定公允价值。

#### 7.4.4.6 金融资产和金融负债的抵销

本基金持有的资产和承担的负债基本为金融资产和金融负债。当本基金 1) 具有抵销已确认金额的法定权利且该种法定权利现在是可执行的；且 2) 交易双方准备按净额结算时，金融资产与金融负债按抵销后的净额在资产负债表中列示。

#### 7.4.4.7 实收基金

实收基金为对外发行基金份额所募集的总金额在扣除损益平准金分摊部分后的余额。由于申购和赎回引起的实收基金变动分别于基金申购确认日及基金赎回确认日认列。上述申购和赎回分别包括基金转换所引起的转入基金的实收基金增加和转出基金的实收基金减少。

#### 7.4.4.8 损益平准金

损益平准金包括已实现平准金和未实现平准金。已实现平准金指在申购或赎回基金份额时，申购或赎回款项中包含的按累计未分配的已实现损益占基金净值比例计算的金额。未实现平准金指在申购或赎回基金份额时，申购或赎回款项中包含的按累计未实现损益占

基金净值比例计算的金额。损益平准金于基金申购确认日或基金赎回确认日认列，并于期末全额转入未分配利润/(累计亏损)。

#### 7.4.4.9 收入/(损失)的确认和计量

股票投资在持有期间应取得的现金股利扣除由上市公司代扣代缴的个人所得税后的净额确认为投资收益。债券投资在持有期间应取得的按票面利率或者发行价计算的利息扣除在适用情况下由债券发行企业代扣代缴的个人所得税及由基金管理人缴纳的增值税后的净额确认为利息收入。

以公允价值计量且其变动计入当期损益的金融资产在持有期间的公允价值变动确认为公允价值变动损益；于处置时，其处置价格与初始确认金额之间的差额确认为投资收益，其中包括从公允价值变动损益结转的公允价值累计变动额。

应收款项在持有期间确认的利息收入按实际利率法计算，实际利率法与直线法差异较小的则按直线法计算。

#### 7.4.4.10 费用的确认和计量

本基金的管理人报酬、托管费和销售服务费在费用涵盖期间按基金合同约定的费率和计算方法逐日确认。

其他金融负债在持有期间确认的利息支出按实际利率法计算，实际利率法与直线法差异较小的则按直线法计算。

#### 7.4.4.11 基金的收益分配政策

本基金同一类别的每一基金份额享有同等分配权。本基金收益以现金形式分配，但基金份额持有人可选择现金红利或将现金红利按分红除权日的基金份额净值自动转为基金份额进行再投资。若期末未分配利润中的未实现部分为正数，包括基金经营活动产生的未实现损益以及基金份额交易产生的未实现平准金等，则期末可供分配利润的金额为期末未分配利润中的已实现部分；若期末未分配利润的未实现部分为负数，则期末可供分配利润的金额为期末未分配利润，即已实现部分相抵未实现部分后的余额。

经宣告的拟分配基金收益于分红除权日从所有者权益转出。

#### 7.4.4.12 分部报告

本基金以内部组织结构、管理要求、内部报告制度为依据确定经营分部，以经营分部为基础确定报告分部并披露分部信息。经营分部是指本基金内同时满足下列条件的组成部分：(1) 该组成部分能够在日常活动中产生收入、发生费用；(2) 本基金的基金管理人能够定期评价该组成部分的经营成果，以决定向其配置资源、评价其业绩；(3) 本基金能够取得该组成部分的财务状况、经营成果和现金流量等有关会计信息。如果两个或多个经营分部具有相似的经济特征，并且满足一定条件的，则合并为一个经营分部。

本基金目前以一个单一的经营分部运作，不需要披露分部信息。

#### 7.4.4.13 其他重要的会计政策和会计估计

根据本基金的估值原则和中国证监会允许的基金行业估值实务操作，本基金确定以下类别股票投资和债券投资的公允价值时采用的估值方法及其关键假设如下：

(1) 对于证券交易所上市的股票，若出现重大事项停牌或交易不活跃(包括涨跌停时的交易不活跃)等情况，本基金根据中国证监会公告[2017]13号《中国证监会关于证券投资基金估值业务的指导意见》，根据具体情况采用《关于发布中基协(AMAC)基金行业股票估值指数的通知》提供的指数收益法等估值技术进行估值。

(2) 对于在锁定期内的非公开发行股票、首次公开发行股票时公司股东公开发售股份、通过大宗交易取得的带限售期的股票等流通受限股票，根据中国基金业协会中基协发[2017]6号《关于发布〈证券投资基金投资流通受限股票估值指引(试行)〉的通知》之附件《证券投资基金投资流通受限股票估值指引(试行)》(以下简称“指引”)，按估值日在证券交易所上市交易的同一股票的公允价值扣除中证指数有限公司根据指引所独立提供的该流通受限股票剩余限售期对应的流动性折扣后的价值进行估值。

(3) 对于在证券交易所上市或挂牌转让的固定收益品种(可转换债券和私募债券除外)及在银行间同业市场交易的固定收益品种，根据中国证监会公告[2017]13号《中国证监会关于证券投资基金估值业务的指导意见》及《中国证券投资基金业协会估值核算工作小组关于2015年1季度固定收益品种的估值处理标准》采用估值技术确定公允价值。本基金持有的证券交易所上市或挂牌转让的固定收益品种(可转换债券和私募债券除外)，按照中证指数有限公司所独立提供的估值结果确定公允价值。本基金持有的银行间同业市场固定收益品种按照中债金融估值中心有限公司所独立提供的估值结果确定公允价值。

### 7.4.5 会计政策和会计估计变更以及差错更正的说明

#### 7.4.5.1 会计政策变更的说明

财政部于2017年颁布了修订后的《企业会计准则第14号—收入》，本基金于2021年1月1日起执行。本基金在编制2021年度财务报表时已采用该准则，该准则的采用未对本基金财务报表产生重大影响。

#### 7.4.5.2 会计估计变更的说明

本基金本报告期未发生会计估计变更。

#### 7.4.5.3 差错更正的说明

本基金在本报告期间无须说明的会计差错更正。

### 7.4.6 税项

根据财政部、国家税务总局财税[2002]128号《关于开放式证券投资基金有关税收问题的通知》、财税[2008]1号《关于企业所得税若干优惠政策的通知》、财税[2012]85号《关于实施上市公司股息红利差别化个人所得税政策有关问题的通知》、财税[2015]101号《关于上市公司股息红利差别化个人所得税政策有关问题的通知》、财税[2016]36号《关于全面推开营业税改征增值税试点的通知》、财税[2016]46号《关于进一步明确全面推开营改增试点金融业有关政策的通知》、财税[2016]70号《关于金融机构同业往来等增值税政策的补充通知》、财税[2016]140号《关于明确金融 房地产开发 教育辅助服务等增值税政策的通知》、财税[2017]2号《关于资管产品增值税政策有关问题的补充通知》、财税[2017]56号《关于资管产品增值税有关问题的通知》、财税[2017]90号《关于租入固定资产进项税额抵扣等增值税政策的通知》及其他相关财税法规和实务操作，主要税项列示如下：

(1) 资管产品运营过程中发生的增值税应税行为，以资管产品管理人为增值税纳税人。资管产品管理人运营资管产品过程中发生的增值税应税行为，暂适用简易计税方法，按照3%的征收率缴纳增值税。对资管产品在2018年1月1日前运营过程中发生的增值税应税行为，未缴纳增值税的，不再缴纳；已缴纳增值税的，已纳税额从资管产品管理人以后月份的增值税应纳税额中抵减。

对证券投资基金管理人运用基金买卖股票、债券的转让收入免征增值税，对国债、地方政府债以及金融同业往来利息收入亦免征增值税。资管产品管理人运营资管产品提供的贷款服务，以2018年1月1日起产生的利息及利息性质的收入为销售额。

(2) 对基金从证券市场中取得的收入，包括买卖股票、债券的差价收入，股票的股息、红利收入，债券的利息收入及其他收入，暂不征收企业所得税。

(3) 对基金取得的企业债券利息收入，应由发行债券的企业在向基金支付利息时代扣代缴20%的个人所得税。对基金从上市公司取得的股息红利所得，持股期限在1个月以内(含1个月)的，其股息红利所得全额计入应纳税所得额；持股期限在1个月以上至1年(含1年)的，暂减按50%计入应纳税所得额；持股期限超过1年的，暂免征收个人所得税。对基金持有的上市公司限售股，解禁后取得的股息、红利收入，按照上述规定计算纳税，持股时间自解禁日起计算；解禁前取得的股息、红利收入继续暂减按50%计入应纳税所得额。上述所得统一适用20%的税率计征个人所得税。

(4) 基金卖出股票按0.1%的税率缴纳股票交易印花税，买入股票不征收股票交易印花税。

(5) 本基金的城市维护建设税、教育费附加和地方教育附加等税费按照实际缴纳增值税额的适用比例计算缴纳。

## 7.4.7 重要财务报表项目的说明

### 7.4.7.1 银行存款

单位：人民币元

项目	本期末 2021 年 12 月 31 日	上年度末 2020 年 12 月 31 日
活期存款	164,020,477.99	303,040,241.03
定期存款	-	-
其中：存款期限 1 个月以内	-	-
存款期限 1-3 个月	-	-
存款期限 3 个月以上	-	-
其他存款	-	-
合计	164,020,477.99	303,040,241.03

#### 7.4.7.2 交易性金融资产

单位：人民币元

项目	本期末 2021 年 12 月 31 日		
	成本	公允价值	公允价值变动
股票	2,576,604,731.92	2,960,166,181.15	383,561,449.23
贵金属投资-金交所黄金合约	-	-	-
债券	交易所市场	935,564,690.80	932,977,475.04
	银行间市场	19,755,280.00	20,188,000.00
	合计	955,319,970.80	953,165,475.04
资产支持证券	-	-	-
基金	-	-	-
其他	-	-	-
合计	3,531,924,702.72	3,913,331,656.19	381,406,953.47
项目	上年度末 2020 年 12 月 31 日		
	成本	公允价值	公允价值变动
股票	1,744,739,329.92	2,836,981,782.51	1,092,242,452.59
贵金属投资-金交所黄金合约	-	-	-
债券	交易所市场	769,323,886.10	764,676,457.48
	银行间市场	19,755,280.00	20,100,000.00
	合计	789,079,166.10	784,776,457.48
资产支持证券	-	-	-
基金	-	-	-
其他	-	-	-
合计	2,533,818,496.02	3,621,758,239.99	1,087,939,743.97

#### 7.4.7.3 衍生金融资产/负债

本基金本报告期末及上年度末无衍生金融工具。

#### 7.4.7.4 买入返售金融资产

##### 7.4.7.4.1 各项买入返售金融资产期末余额

单位：人民币元

项目	本期末 2021 年 12 月 31 日	
	账面余额	其中：买断式逆回购
交易所市场	620,000,000.00	-
银行间市场	-	-
合计	620,000,000.00	-
项目	上年度末 2020 年 12 月 31 日	
	账面余额	其中：买断式逆回购
交易所市场	240,000,000.00	-
银行间市场	-	-
合计	240,000,000.00	-

注：交易所买入返售证券余额中包含的交易所 固收平台质押式协议回购的余额为零。

#### 7.4.7.4.2 期末买断式逆回购交易中取得的债券

本基金本报告期末及上年度末无买断式逆回购交易中取得的债券。

#### 7.4.7.5 应收利息

单位：人民币元

项目	本期末 2021 年 12 月 31 日	上年度末 2020 年 12 月 31 日
应收活期存款利息	50,534.01	30,314.40
应收定期存款利息	-	-
应收其他存款利息	-	-
应收结算备付金利息	12,599.32	3,744.39
应收债券利息	12,954,780.26	14,506,279.11
应收资产支持证券利息	-	-
应收买入返售证券利息	-222,945.34	-
应收申购款利息	-	-
应收黄金合约拆借孳息	-	-
应收出借证券利息	-	-
其他	325.93	173.58
合计	12,795,294.18	14,540,511.48

#### 7.4.7.6 其他资产

本基金本报告期末及上年度末无其他资产。

#### 7.4.7.7 应付交易费用

单位：人民币元

项目	本期末 2021 年 12 月 31 日	上年度末 2020 年 12 月 31 日
交易所市场应付交易费用	2,619,586.62	843,299.19
银行间市场应付交易费用	-	-
合计	2,619,586.62	843,299.19

#### 7.4.7.8 其他负债

单位：人民币元

项目	本期末 2021 年 12 月 31 日	上年度末 2020 年 12 月 31 日
应付券商交易单元保证金	-	-
应付赎回费	17,965.05	109,608.93
应付证券出借违约金	-	-
预提费用	230,000.00	210,000.00
合计	247,965.05	319,608.93

**7.4.7.9 实收基金**

金额单位：人民币元

南方优选成长 A		
项目	本期 2021 年 1 月 1 日至 2021 年 12 月 31 日	
	基金份额（份）	账面金额
上年度末	668,046,482.81	668,046,482.81
本期申购	926,185,797.21	926,185,797.21
本期赎回（以“-”号填列）	-658,413,696.14	-658,413,696.14
基金拆分/份额折算前	-	-
基金份额折算变动份额	-	-
本期申购	-	-
本期赎回（以“-”号填列）	-	-
本期末	935,818,583.88	935,818,583.88

南方优选成长 C		
项目	本期 2021 年 1 月 1 日至 2021 年 12 月 31 日	
	基金份额（份）	账面金额
上年度末	136,629,683.38	136,629,683.38
本期申购	143,766,387.22	143,766,387.22
本期赎回（以“-”号填列）	-213,187,094.15	-213,187,094.15
基金拆分/份额折算前	-	-
基金份额折算变动份额	-	-
本期申购	-	-
本期赎回（以“-”号填列）	-	-
本期末	67,208,976.45	67,208,976.45

注：

申购含转换入份额；赎回含转换出份额。

**7.4.7.10 未分配利润**

单位：人民币元

南方优选成长 A			
项目	已实现部分	未实现部分	未分配利润合计
上年度末	1,429,762,839.26	1,173,726,702.43	2,603,489,541.69
本期利润	357,139,222.64	-626,857,999.61	-269,718,776.97



本期基金份额交易产生的变动数	644,283,459.53	396,199,885.99	1,040,483,345.52
其中：基金申购款	2,202,782,778.88	1,434,403,421.31	3,637,186,200.19
基金赎回款	-1,558,499,319.35	-1,038,203,535.32	-2,596,702,854.67
本期已分配利润	-	-	-
本期末	2,431,185,521.43	943,068,588.81	3,374,254,110.24

南方优选成长 C			
项目	已实现部分	未实现部分	未分配利润合计
上年度末	278,046,884.24	233,532,003.41	511,578,887.65
本期利润	51,279,144.52	-79,674,790.89	-28,395,646.37
本期基金份额交易产生的变动数	-165,408,401.34	-87,517,191.00	-252,925,592.34
其中：基金申购款	310,707,600.27	248,545,493.36	559,253,093.63
基金赎回款	-476,116,001.61	-336,062,684.36	-812,178,685.97
本期已分配利润	-	-	-
本期末	163,917,627.42	66,340,021.52	230,257,648.94

#### 7.4.7.11 存款利息收入

单位：人民币元

项目	本期 2021 年 1 月 1 日至 2021 年 12 月 31 日	上年度可比期间 2020 年 1 月 1 日至 2020 年 12 月 31 日
活期存款利息收入	1,549,296.91	952,295.12
定期存款利息收入	-	-
其他存款利息收入	-	-
结算备付金利息收入	195,167.99	121,112.15
其他	28,281.82	20,137.38
合计	1,772,746.72	1,093,544.65

#### 7.4.7.12 股票投资收益

单位：人民币元

项目	本期 2021 年 1 月 1 日至 2021 年 12 月 31 日	上年度可比期间 2020 年 1 月 1 日至 2020 年 12 月 31 日
卖出股票成交总额	4,231,294,283.02	1,661,347,184.58
减：卖出股票成本总额	3,774,309,623.41	1,408,068,517.03
买卖股票差价收入	456,984,659.61	253,278,667.55

#### 7.4.7.13 债券投资收益

单位：人民币元

项目	本期 2021 年 1 月 1 日至 2021 年 12 月 31 日	上年度可比期间 2020 年 1 月 1 日至 2020 年 12 月 31 日
卖出债券（、债转股及债券到期兑付）成交总额	1,200,133,462.81	521,931,625.10

减：卖出债券（、债转股及债券到期兑付）成本总额	1,179,589,086.07	508,070,167.61
减：应收利息总额	29,712,040.32	15,996,270.29
买卖债券差价收入	-9,167,663.58	-2,134,812.80

#### 7.4.7.14 资产支持证券投资收益

本基金本报告期内及上年度可比期间无资产支持证券投资收益。

#### 7.4.7.15 贵金属投资收益

本基金本报告期内及上年度可比期间无买卖贵金属差价收入。

#### 7.4.7.16 衍生工具收益

##### 7.4.7.16.1 衍生工具收益——买卖权证差价收入

本基金本报告期内及上年度可比期间无衍生工具买卖权证差价收入。

##### 7.4.7.16.2 衍生工具收益——其他投资收益

本基金本报告期内及上年度可比期间无衍生工具其他投资收益。

#### 7.4.7.17 股利收益

单位：人民币元

项目	本期 2021 年 1 月 1 日至 2021 年 12 月 31 日	上年度可比期间 2020 年 1 月 1 日至 2020 年 12 月 31 日
股票投资产生的股利收益	22,887,793.93	12,540,278.31
其中：证券出借权益补偿收入	-	-
基金投资产生的股利收益	-	-
合计	22,887,793.93	12,540,278.31

#### 7.4.7.18 公允价值变动收益

单位：人民币元

项目名称	本期 2021 年 1 月 1 日至 2021 年 12 月 31 日	上年度可比期间 2020 年 1 月 1 日至 2020 年 12 月 31 日
1.交易性金融资产	-706,532,790.50	897,925,734.49
——股票投资	-708,681,003.36	902,478,994.68
——债券投资	2,148,212.86	-4,553,260.19
——资产支持证券投资	-	-
——贵金属投资	-	-
——其他	-	-
2.衍生工具	-	-
——权证投资	-	-
——期货投资	-	-
3.其他	-	-
减：应税金融商品公允价值	-	-

变动产生的预估增值税		
合计	-706,532,790.50	897,925,734.49

#### 7.4.7.19 其他收入

单位：人民币元

项目	本期 2021 年 1 月 1 日至 2021 年 12 月 31 日	上年度可比期间 2020 年 1 月 1 日至 2020 年 12 月 31 日
基金赎回费收入	4,892,582.81	3,887,525.31
基金转换费收入	238,898.35	297,331.51
合计	5,131,481.16	4,184,856.82

注：

1. 本基金的赎回费率按持有期间递减，其中 A 类份额将不低于赎回费总额的 25% 归入基金资产，C 类份额将赎回费收入全额归入基金资产。

2. 本基金的转换费由申购补差费和转出基金的赎回费两部分构成，其中，A 类份额将不低于转出基金的赎回费的 25% 归入转出基金的基金资产，C 类份额将转出基金的赎回费全额归入转出基金的基金资产

#### 7.4.7.20 交易费用

单位：人民币元

项目	本期 2021 年 1 月 1 日至 2021 年 12 月 31 日	上年度可比期间 2020 年 1 月 1 日至 2020 年 12 月 31 日
交易所市场交易费用	13,105,652.65	5,830,721.55
银行间市场交易费用	-	-
合计	13,105,652.65	5,830,721.55

#### 7.4.7.21 其他费用

单位：人民币元

项目	本期 2021 年 1 月 1 日至 2021 年 12 月 31 日	上年度可比期间 2020 年 1 月 1 日至 2020 年 12 月 31 日
审计费用	110,000.00	90,000.00
信息披露费	120,000.00	120,000.00
证券出借违约金	-	-
账户维护费	37,200.00	37,200.00
银行费用	27,823.83	28,021.93
合计	295,023.83	275,221.93

### 7.4.8 或有事项、资产负债表日后事项的说明

#### 7.4.8.1 或有事项

无。

#### 7.4.8.2 资产负债表日后事项

无。

#### 7.4.9 关联方关系

关联方名称	与本基金的关系
南方基金管理股份有限公司("南方基金")	基金管理人、登记机构、基金销售机构
中国建设银行股份有限公司("中国建设银行")	基金托管人、基金销售机构
华泰证券股份有限公司("华泰证券")	基金管理人的股东、基金销售机构
兴业证券股份有限公司("兴业证券")	基金管理人的股东、基金销售机构
厦门国际信托有限公司("厦门国际信托")	基金管理人的股东
深圳市投资控股有限公司("深圳投资控股")	基金管理人的股东
厦门合泽吉企业管理合伙企业(有限合伙)	基金管理人的股东
厦门合泽祥企业管理合伙企业(有限合伙)	基金管理人的股东
厦门合泽益企业管理合伙企业(有限合伙)	基金管理人的股东
厦门合泽盈企业管理合伙企业(有限合伙)	基金管理人的股东
华泰联合证券有限责任公司("华泰联合")	基金管理人的股东华泰证券控制的公司
南方资本管理有限公司("南方资本")	基金管理人的子公司
南方东英资产管理有限公司("南方东英")	基金管理人的子公司

注：下述关联交易均在正常业务范围内按一般商业条款订立。

#### 7.4.10 本报告期及上年度可比期间的关联方交易

##### 7.4.10.1 通过关联方交易单元进行的交易

###### 7.4.10.1.1 股票交易

金额单位：人民币元

关联方名称	本期 2021 年 1 月 1 日至 2021 年 12 月 31 日		上年度可比期间 2020 年 1 月 1 日至 2020 年 12 月 31 日	
	成交金额	占当期股票成交总额的比例	成交金额	占当期股票成交总额的比例
华泰证券	-	-	498,273,693.63	12.40%
兴业证券	60,891,448.71	0.69%	421,084,777.95	10.48%

###### 7.4.10.1.2 权证交易

本基金本报告期内及上年度可比期间无通过关联方交易单元进行的权证交易。

###### 7.4.10.1.3 应支付关联方的佣金

金额单位：人民币元

关联方名称	本期 2021 年 1 月 1 日至 2021 年 12 月 31 日			
	当期佣金	占当期佣金总量的比例	期末应付佣金余额	占期末应付佣金总额的比例
华泰证券	-	-	-	-
兴业证券	55,490.74	0.69%	20,996.16	0.80%

关联方名称	上年度可比期间 2020 年 1 月 1 日至 2020 年 12 月 31 日			
	当期佣金	占当期佣金总量的比例	期末应付佣金余额	占期末应付佣金总额的比例
华泰证券	453,968.88	12.41%	123,405.25	14.63%
兴业证券	382,823.03	10.47%	43,028.29	5.10%

注：

1. 上述佣金按市场佣金率计算。
2. 该类佣金协议的服务范围还包括佣金收取方为本基金提供的证券投资研究成果和市场信息服务等。

## 7.4.10.2 关联方报酬

### 7.4.10.2.1 基金管理费

单位：人民币元

项目	本期 2021 年 1 月 1 日至 2021 年 12 月 31 日	上年度可比期间 2020 年 1 月 1 日至 2020 年 12 月 31 日
当期发生的基金应支付的管理费	67,868,799.53	36,829,278.39
其中：支付销售机构的客户维护费	20,159,990.64	10,008,029.27

注：支付基金管理人南方基金的管理人报酬按前一日基金资产净值 1.50% 的年费率计提，逐日累计至每月月底，按月支付。其计算公式为：

$$\text{日管理人报酬} = \text{前一日基金资产净值} \times 1.50\% / \text{当年天数}。$$

### 7.4.10.2.2 基金托管费

单位：人民币元

项目	本期 2021 年 1 月 1 日至 2021 年 12 月 31 日	上年度可比期间 2020 年 1 月 1 日至 2020 年 12 月 31 日
当期发生的基金应支付的托管费	11,311,466.58	6,138,213.07

注：支付基金托管人中国建设银行的托管费按前一日基金资产净值 0.25% 的年费率计提，逐日累计至每月月底，按月支付。其计算公式为：

$$\text{日托管费} = \text{前一日基金资产净值} \times 0.25\% / \text{当年天数}。$$

### 7.4.10.2.3 销售服务费

单位：人民币元

获得销售服务费的各关联方名称	本期 2021 年 1 月 1 日至 2021 年 12 月 31 日		
	当期发生的基金应支付的销售服务费		
	南方优选成长 A	南方优选成长 C	合计
华泰证券	-	1,023,360.08	1,023,360.08
南方基金	-	211,226.49	211,226.49

兴业证券	-	3,639.64	3,639.64
合计	-	1,238,226.21	1,238,226.21
获得销售服务费的各关联方名称	上年度可比期间 2020 年 1 月 1 日至 2020 年 12 月 31 日		
	当期发生的基金应支付的销售服务费		
	南方优选成长 A	南方优选成长 C	合计
华泰证券	-	484,599.18	484,599.18
南方基金	-	229,685.69	229,685.69
兴业证券	-	842.84	842.84
合计	-	715,127.71	715,127.71

注：支付基金销售机构的销售服务费按前一日 C 类基金份额的基金资产净值 0.80% 的年费率计提，逐日累计至每月月底，按月支付给南方基金，再由南方基金计算并支付给各基金销售机构。其计算公式为：

$$\text{日销售服务费} = \text{前一日 C 类基金份额的基金资产净值} \times 0.80\% / \text{当年天数}。$$

#### 7.4.10.3 与关联方进行银行间同业市场的债券（含回购）交易

本基金本报告期内及上年度可比期间无与关联方进行银行间同业市场的债券（含回购）交易。

#### 7.4.10.4 报告期内转融通证券出借业务发生重大关联交易事项的说明

##### 7.4.10.4.1 与关联方通过约定申报方式进行的适用固定期限费率的证券出借业务的情况

本基金本报告期内及上年度可比期间无与关联方通过约定申报方式进行的适用固定期限费率的证券出借业务的情况。

##### 7.4.10.4.2 与关联方通过约定申报方式进行的适用市场化期限费率的证券出借业务的情况

本基金本报告期内及上年度可比期间无与关联方通过约定申报方式进行的适用市场化期限费率的证券出借业务的情况。

#### 7.4.10.5 各关联方投资本基金的情况

##### 7.4.10.5.1 报告期内基金管理人运用固有资金投资本基金的情况

份额单位：份

项目	本期 2021 年 1 月 1 日至 2021 年 12 月 31 日	
	南方优选成长 A	南方优选成长 C
报告期初持有的基金份额	5,070,072.03	-
报告期间申购/买入总份额	-	-
报告期间因拆分变动份额	-	-
减：报告期间赎回/卖出总份额	5,070,072.03	-
报告期末持有的基金份额	-	-

报告期末持有的基金份额占基金总份额比例	-	-
---------------------	---	---

项目	上年度可比期间 2020 年 1 月 1 日至 2020 年 12 月 31 日	
	南方优选成长 A	南方优选成长 C
报告期初持有的基金份额	-	-
报告期内申购/买入总份额	10,070,072.03	-
报告期内因拆分变动份额	-	-
减：报告期内赎回/卖出总份额	5,000,000.00	-
报告期末持有的基金份额	5,070,072.03	-
报告期末持有的基金份额占基金总份额比例	0.63%	-

注：基金管理人南方基金投资本基金适用的认(申)购/赎回费率按照本基金招募说明书的规定执行。

#### 7.4.10.5.2 报告期末除基金管理人之外的其他关联方投资本基金的情况

无。

#### 7.4.10.6 由关联方保管的银行存款余额及当期产生的利息收入

单位：人民币元

关联方名称	本期 2021 年 1 月 1 日至 2021 年 12 月 31 日		上年度可比期间 2020 年 1 月 1 日至 2020 年 12 月 31 日	
	期末余额	当期利息收入	期末余额	当期利息收入
建设银行	164,020,477.99	1,549,296.91	303,040,241.03	952,295.12

注：本基金由基金托管人中国建设银行保管的银行存款，按银行约定利率计息。

#### 7.4.10.7 本基金在承销期内参与关联方承销证券的情况

单位：人民币元

本期 2021 年 1 月 1 日至 2021 年 12 月 31 日					
关联方名称	证券代码	证券名称	发行方式	基金在承销期内买入	
				数量（单位：股/张）	总金额
华泰联合	688192	迪哲医药	网下申购	8,926	469,329.08
华泰联合	688105	诺唯赞	网下申购	6,180	339,900.00
华泰联合	688246	嘉和美康	网下申购	7,719	304,900.50
华泰联合	688083	中望软件	网下申购	1,837	276,468.50
华泰联合	688161	威高骨科	网下申购	3,069	111,159.18
华泰联合	301078	孩子王	网下申购	7,551	43,569.27
华泰联合	688613	奥精医疗	网下申购	2,617	42,997.31
华泰联合	688350	富淼科技	网下申购	2,552	34,656.16
华泰联合	605499	东鹏饮料	网下申购	632	29,242.64

华泰联合	688260	昀冢科技	网下申购	2,990	28,793.70
华泰联合	688314	康拓医疗	网下申购	1,085	18,813.90
华泰联合	301033	迈普医学	网下申购	1,076	16,290.64
兴业证券	300979	华利集团	网下申购	9,246	307,152.12
兴业证券	300941	创识科技	网下申购	3,989	85,005.59
兴业证券	688639	华恒生物	网下申购	2,302	53,314.32
兴业证券	688195	腾景科技	网下申购	2,693	36,624.80
兴业证券	688597	煜邦电力	网下申购	3,907	22,973.16
兴业证券	605298	必得科技	网下申购	391	6,252.09

上年度可比期间 2020 年 1 月 1 日至 2020 年 12 月 31 日					
关联方名称	证券代码	证券名称	发行方式	基金在承销期内买入	
				数量（单位：股/张）	总金额
华泰联合	688510	航亚科技	网下申购	5,991	48,946.47
华泰联合	300919	中伟股份	网下申购	6,093	149,887.80

#### 7.4.10.8 其他关联交易事项的说明

无。

#### 7.4.11 利润分配情况

本基金本报告期内未进行利润分配。

#### 7.4.12 期末（2021 年 12 月 31 日）本基金持有的流通受限证券

##### 7.4.12.1 因认购新发/增发证券而于期末持有的流通受限证券

金额单位：人民币元

7.4.12.1.1 受限证券类别：股票										
证券代码	证券名称	成功认购日	可流通日	流通受限类型	认购价格	期末估值单价	数量（单位：股）	期末成本总额	期末估值总额	备注
300854	中兰环保	2021 年 9 月 8 日	2022 年 3 月 16 日	新股锁定期	9.96	27.29	203	2,021.88	5,539.87	-
300994	久祺股份	2021 年 8 月 2 日	2022 年 2 月 14 日	新股锁定期	11.90	45.45	420	4,998.00	19,089.00	-
301020	密封科技	2021 年 6 月 28 日	2022 年 1 月 6 日	新股锁定期	10.64	30.44	421	4,479.44	12,815.24	-
301021	英诺激光	2021 年 6 月 28 日	2022 年 1 月 6 日	新股锁定期	9.46	41.43	290	2,743.40	12,014.70	-



301025	读客文化	2021年 7月6日	2022年 1月24日	新股锁 定期	1.55	20.88	403	624.65	8,414.64	-
301026	浩通科技	2021年 7月8日	2022年 1月17日	新股锁 定期	18.03	62.73	203	3,660.09	12,734.19	-
301027	华蓝集团	2021年 7月8日	2022年 1月19日	新股锁 定期	11.45	16.65	286	3,274.70	4,761.90	-
301028	东亚机械	2021年 7月12日	2022年 1月20日	新股锁 定期	5.31	13.50	733	3,892.23	9,895.50	-
301033	迈普医学	2021年 7月15日	2022年 1月26日	新股锁 定期	15.14	59.97	108	1,635.12	6,476.76	-
301035	润丰股份	2021年 7月21日	2022年 1月28日	新股锁 定期	22.04	56.28	644	14,193.76	36,244.32	-
301041	金百泽	2021年 8月2日	2022年 2月11日	新股锁 定期	7.31	28.21	215	1,571.65	6,065.15	-
301045	天禄科技	2021年 8月6日	2022年 2月17日	新股锁 定期	15.81	28.37	335	5,296.35	9,503.95	-
301046	能辉科技	2021年 8月10日	2022年 2月17日	新股锁 定期	8.34	48.99	290	2,418.60	14,207.10	-
301050	雷电微力	2021年 8月17日	2022年 2月24日	新股锁 定期	60.64	234.74	233	14,129.12	54,694.42	-
301053	远信工业	2021年 8月25日	2022年 3月1日	新股锁 定期	11.87	28.78	155	1,839.85	4,460.90	-
301056	森赫股份	2021年 8月27日	2022年 3月7日	新股锁 定期	3.93	11.09	572	2,247.96	6,343.48	-
301057	汇隆新材	2021年 8月31日	2022年 3月9日	新股锁 定期	8.03	19.02	218	1,750.54	4,146.36	-
301060	兰卫医学	2021年 9月6日	2022年 3月14日	新股锁 定期	4.17	30.94	587	2,447.79	18,161.78	-
301062	上海艾录	2021年 9月7日	2022年 3月14日	新股锁 定期	3.31	17.01	523	1,731.13	8,896.23	-

		日	日							
301063	海锅股份	2021年 9月9 日	2022年 3月24 日	新股锁 定期	17.40	36.11	153	2,662.20	5,524.83	-
301069	凯盛新材	2021年 9月16 日	2022年 3月28 日	新股锁 定期	5.17	44.21	539	2,786.63	23,829.19	-
301072	中捷精工	2021年 9月22 日	2022年 3月29 日	新股锁 定期	7.46	33.41	181	1,350.26	6,047.21	-
301078	孩子王	2021年 9月30 日	2022年 4月14 日	新股锁 定期	5.77	12.14	756	4,362.12	9,177.84	-
301079	邵阳液压	2021年 10月11 日	2022年 4月19 日	新股锁 定期	11.92	24.82	140	1,668.80	3,474.80	-
301083	百胜智能	2021年 10月13 日	2022年 4月21 日	新股锁 定期	9.08	14.21	416	3,777.28	5,911.36	-
301089	拓新药业	2021年 10月20 日	2022年 4月27 日	新股锁 定期	19.11	67.93	220	4,204.20	14,944.60	-
301177	迪阿股份	2021年 12月8 日	2022年 6月15 日	新股锁 定期	116.8 8	116.0 8	792	92,568.96	91,935.36	-
301193	家联科技	2021年 12月2 日	2022年 6月9 日	新股锁 定期	30.73	29.14	297	9,126.81	8,654.58	-
688032	禾迈股份	2021年 12月13 日	2022年 6月20 日	新股锁 定期	557.8 0	650.6 6	1,810	1,009,618.0 0	1,177,694.6 0	-
688071	华依科技	2021年 7月21 日	2022年 2月7 日	新股锁 定期	13.73	62.31	1,101	15,116.73	68,603.31	-
688296	和达科技	2021年 7月19 日	2022年 1月27 日	新股锁 定期	12.46	49.67	2,173	27,075.58	107,932.91	-
688766	普冉股份	2021年 8月12 日	2022年 2月23 日	新股锁 定期	148.9 0	342.7 3	704	104,825.60	241,281.92	-
688779	长远锂科	2021年 8月3 日	2022年 2月11 日	新股锁 定期	5.65	22.86	43,086	243,435.90	984,945.96	-

7.4.12.1.2 受限证券类别：债券

证券代码	证券名称	成功认购日	可流通日	流通受限类型	认购价格	期末估值单价	数量(单位:张)	期末成本总额	期末估值总额	备注
113634	珀莱转债	2021年12月8日	2022年1月4日	配债未上市	100.00	100.00	10	1,000.00	1,000.00	-

注:

1、根据《上海证券交易所科创板股票公开发行自律委员会促进科创板初期企业平稳发行行业倡导建议》，本基金获配的科创板股票如经抽签方式确定需要锁定的，锁定期限为自发行人股票上市之日起6个月。根据《上海证券交易所科创板上市公司股东以向特定机构投资者询价转让和配售方式减持股份实施细则》，基金通过询价转让受让的股份，在受让后6个月内不得转让。

2、根据《深圳证券交易所创业板首次公开发行证券发行与承销业务实施细则》，发行人和主承销商可以采用摇号限售方式或比例限售方式，安排基金通过网下发行获配的部分创业板股票设置不低于6个月的限售期。

#### 7.4.12.2 期末持有的暂时停牌等流通受限股票

本基金本报告期末未持有暂时停牌等流通受限股票。

#### 7.4.12.3 期末债券正回购交易中作为抵押的债券

##### 7.4.12.3.1 银行间市场债券正回购

本基金本报告期末无因银行间市场债券正回购交易而抵押的债券。

##### 7.4.12.3.2 交易所市场债券正回购

无。

#### 7.4.12.4 期末参与转融通证券出借业务的证券

本基金本报告期末无参与转融通证券出借业务的证券。

### 7.4.13 金融工具风险及管理

#### 7.4.13.1 风险管理政策和组织架构

本基金是一只进行主动投资的混合型证券投资基金，预期风险和收益水平高于债券基金及货币市场基金，低于股票基金。本基金投资的金融工具主要包括股票投资和债券投资等。本基金在日常投资管理中面临的与这些金融工具相关的风险主要包括信用风险、流动性风险及市场风险。本基金的基金管理人从事风险管理的主要目标是争取将以上风险控制在限定的范围之内，使本基金在风险和收益之间取得最佳的平衡以实现“风险和收益相匹配”的风险收益目标。

本基金的基金管理人奉行全面风险管理体系的建设，建立了以风险控制委员会为核心的、由督察长、风险控制委员会、监察稽核部、风险管理部和相关业务部门构成的四级风险管理架构体系。本基金的基金管理人在董事会下设立合规与风险管理委员会，负责制定风险管理的宏观政策，审议通过风险控制的总体措施等；在管理层层面设立风险控制委员会，讨论和制定公司日常经营过程中风险防范和控制措施；在业务操作层面风险管理职责主要由监察稽核部和风险管理部负责，协调并与各部门合作完成运作风险管理以及进行投资风险分析与绩效评估，督察长负责组织指导监察稽核工作。

本基金的基金管理人对于金融工具的风险管理方法主要是通过定性分析和定量分析的方法去估测各种风险产生的可能损失。从定性分析的角度出发，判断风险损失的严重程度和出现同类风险损失的频度。而从定量分析的角度出发，根据本基金的投资目标，结合基金资产所运用金融工具特征通过特定的风险量化指标、模型，日常的量化报告，确定风险损失的限度和相应置信程度，及时可靠地对各种风险进行监督、检查和评估，并通过相应决策，将风险控制在可承受的范围之内。

#### 7.4.13.2 信用风险

信用风险是指基金在交易过程中因交易对手未履行合约责任，或者基金所投资证券之发行人出现违约、拒绝支付到期本息等情况，导致基金资产损失和收益变化的风险。

本基金的基金管理人在交易前对交易对手的资信状况进行了充分的评估。本基金的银行存款存放在本基金的托管人中国建设银行，因而与银行存款相关的信用风险不重大。本基金在交易所进行的交易均以中国证券登记结算有限责任公司为交易对手完成证券交收和款项清算，违约风险可能性很小；在银行间同业市场进行交易前均对交易对手进行信用评估并对证券交割方式进行限制以控制相应的信用风险。

本基金的基金管理人建立了信用风险管理流程，通过对投资品种信用等级评估来控制证券发行人的信用风险。信用等级评估以内部信用评级为主，外部信用评级为辅。内部债券信用评级主要考察发行人的经营风险、财务风险和流动性风险，以及信用产品的条款和担保人的情况等。此外，本基金的基金管理人根据信用产品的内部评级，通过单只信用产品投资占基金资产净值的比例及占发行量的比例进行控制，通过分散化投资以分散信用风险。

于 2021 年 12 月 31 日，本基金持有的除国债、央行票据和政策性金融债以外的债券占基金资产净值的比例为 0.05% (2020 年 12 月 31 日：0.10%)。

#### 7.4.13.3 流动性风险

流动性风险是指基金在履行与金融负债有关的义务时遇到资金短缺的风险。本基金的流动性风险一方面来自于基金份额持有人可随时要求赎回其持有的基金份额，另一方面来

自于投资品种所处的交易市场不活跃而带来的变现困难或因投资集中而无法在市场出现剧烈波动的情况下以合理的价格变现。

针对兑付赎回资金的流动性风险，本基金的基金管理人每日对本基金的申购赎回情况进行严密监控并预测流动性需求，保持基金投资组合中的可用现金头寸与之相匹配。本基金的基金管理人在基金合同中设计了巨额赎回条款，约定在非常情况下赎回申请的处理方式，控制因开放申购赎回模式带来的流动性风险，有效保障基金持有人利益。

于 2021 年 12 月 31 日，本基金所承担的全部金融负债的合约约定到期日均为一个月以内且不计息，可赎回基金份额净值(所有者权益)无固定到期日且不计息，因此账面余额即为未折现的合约到期现金流量。

#### 7.4.13.3.1 报告期内本基金组合资产的流动性风险分析

本基金的基金管理人在基金运作过程中严格按照《公开募集证券投资基金运作管理办法》及《公开募集开放式证券投资基金流动性风险管理规定》等法规的要求对本基金组合资产的流动性风险进行管理，通过独立的风险管理部门对本基金的组合持仓集中度指标、流通受限的投资品种比例以及组合在短时间内变现能力的综合指标等流动性指标进行持续的监测和分析。

本基金所持部分证券在证券交易所上市，其余亦可在银行间同业市场交易，部分基金资产流通暂时受限制不能自由转让的情况参见附注“期末本基金持有的流通受限证券”。此外，如根据基金合同的规定，本基金可通过卖出回购金融资产方式借入短期资金应对流动性需求，其上限一般不超过基金持有的债券投资的公允价值。本基金主动投资于流动性受限资产的市值合计不得超过基金资产净值的 15%。于 2021 年 12 月 31 日，本基金持有的流动性受限资产的估值占基金资产净值的比例为 0.07%。

本基金的基金管理人每日对基金组合资产中 7 个工作日可变现资产的可变现价值进行审慎评估与测算，确保每日确认的净赎回申请不得超过 7 个工作日可变现资产的可变现价值。于 2021 年 12 月 31 日，本基金组合资产中 7 个工作日可变现资产的账面价值超过经确认的当日净赎回金额。

同时，基金管理人通过合理分散逆回购交易的到期日与交易对手的集中度；按照穿透原则对交易对手的财务状况、偿付能力及杠杆水平等进行必要的尽职调查与严格的准入管理，以及对不同的交易对手实施交易额度管理并进行动态调整等措施严格管理逆回购交易的流动性风险和交易对手风险。此外，基金管理人建立了逆回购交易质押品管理制度：根据质押品的资质确定质押率水平；持续监测质押品的风险状况与价值变动以确保质押品按公允价值计算足额；并在与私募类证券资管产品及中国证监会认定的其他主体为交易对手开展逆回购交易时，可接受质押品的资质要求与基金合同约定的投资范围保持一致。

#### 7.4.13.4 市场风险

市场风险是指基金所持金融工具的公允价值或未来现金流量因所处市场各类价格因素的变动而发生波动的风险，包括利率风险、外汇风险和其他价格风险。

#### 7.4.13.4.1 利率风险

利率风险是指金融工具的公允价值或未来现金流量受市场利率变动而发生波动的风险。利率敏感性金融工具均面临由于市场利率上升而导致公允价值下降的风险，其中浮动利率类金融工具还面临每个付息期间结束根据市场利率重新定价时对于未来现金流影响的风险。

本基金的基金管理人定期对本基金面临的利率敏感性缺口进行监控，并通过调整投资组合的久期等方法对上述利率风险进行管理。

本基金持有及承担的大部分金融资产和金融负债不计息，因此本基金的收入及经营活动的现金流量在很大程度上独立于市场利率变化。本基金持有的利率敏感性资产主要为银行存款、结算备付金、存出保证金、债券投资和买入返售金融资产等。

##### 7.4.13.4.1.1 利率风险敞口

单位：人民币元

本期末 2021 年 12 月 31 日	1 年以内	1-5 年	5 年以上	不计息	合计
资产					
银行存款	164,020,477.99	-	-	-	164,020,477.99
结算备付金	31,863,120.10	-	-	-	31,863,120.10
存出保证金	658,395.11	-	-	-	658,395.11
交易性金融资产	930,741,050.00	20,869,601.47	1,554,823.57	2,960,166,181.15	3,913,331,656.19
买入返售金融资产	620,000,000.00	-	-	-	620,000,000.00
应收利息	-	-	-	12,795,294.18	12,795,294.18
应收股利	-	-	-	-	-
应收申购款	197,062.56	-	-	6,579,655.90	6,776,718.46
应收证券清算款	-	-	-	-	-
其他资产	-	-	-	-	-
资产总计	1,747,480,105.76	20,869,601.47	1,554,823.57	2,979,541,131.23	4,749,445,666.203
负债					
应付赎回款	-	-	-	6,428,182.15	6,428,182.15
应付管理人	-	-	-	5,873,362.59	5,873,362.59

报酬					
应付托管费	-	-	-	978,893.76	978,893.76
应付证券清算款	-	-	-	125,553,269.95	125,553,269.95
卖出回购金融资产款	-	-	-	-	-
应付销售服务费	-	-	-	205,067.82	205,067.82
应付交易费用	-	-	-	2,619,586.62	2,619,586.62
应付利息	-	-	-	-	-
应付利润	-	-	-	-	-
应交税费	-	-	-	14.58	14.58
其他负债	-	-	-	247,965.05	247,965.05
负债总计	-	-	-	141,906,342.52	141,906,342.52
利率敏感度缺口	1,747,480,10 5.76	20,869,601.4 7	1,554,823.57	2,837,634,78 8.71	4,607,539,31 9.51
上年度末 2020 年 12 月 31 日	1 年以内	1-5 年	5 年以上	不计息	合计
资产					
银行存款	303,040,241.03	-	-	-	303,040,241.03
结算备付金	13,997,291.41	-	-	-	13,997,291.41
存出保证金	350,652.02	-	-	-	350,652.02
交易性金融资产	704,991,453.92	76,029,500.00	3,755,503.56	2,836,981,78 2.51	3,621,758,23 9.99
买入返售金融资产	240,000,000.00	-	-	-	240,000,000.00
应收利息	-	-	-	14,540,511.48	14,540,511.48
应收股利	-	-	-	-	-
应收申购款	768,357.99	-	-	22,234,358.8 5	23,002,716.8 4
应收证券清算款	-	-	-	-	-
其他资产	-	-	-	-	-
资产总计	1,263,147,99 6.37	76,029,500.0 0	3,755,503.56	2,873,756,65 2.84	4,216,689,65 2.77
负债					
应付赎回款	-	-	-	37,572,582.9 3	37,572,582.9 3

应付管理人报酬	-	-	-	4,726,862.44	4,726,862.44
应付托管费	-	-	-	787,810.41	787,810.41
应付证券清算款	-	-	-	252,264,094.46	252,264,094.46
卖出回购金融资产款	-	-	-	-	-
应付销售服务费	-	-	-	430,784.91	430,784.91
应付交易费用	-	-	-	843,299.19	843,299.19
应付利息	-	-	-	-	-
应付利润	-	-	-	-	-
应交税费	-	-	-	13.97	13.97
其他负债	-	-	-	319,608.93	319,608.93
负债总计	-	-	-	296,945,057.24	296,945,057.24
利率敏感度缺口	1,263,147.99 6.37	76,029,500.0 0	3,755,503.56	2,576,811,595.60	3,919,744,595.53

注：表中所示为本基金资产及负债的账面价值，并按照合约规定的利率重新定价日或到期日孰早者予以分类。

#### 7.4.13.4.1.2 利率风险的敏感性分析

假设	除市场利率以外的其他市场变量保持不变		
分析	相关风险变量的变动	对资产负债表日基金资产净值的影响金额（单位：人民币元）	
		本期末（2021年12月31日）	上年度末（2020年12月31日）
	1.市场利率平行上升25个基点	-1,136,854.25	-913,252.26
	2.市场利率平行下降25个基点	1,141,663.80	918,115.09

#### 7.4.13.4.2 外汇风险

外汇风险是指金融工具的公允价值或未来现金流量因外汇汇率变动而发生波动的风险。本基金的所有资产及负债以人民币计价，因此无重大外汇风险。

#### 7.4.13.4.3 其他价格风险

其他价格风险是指基金所持金融工具的公允价值或未来现金流量因除市场利率和外汇汇率以外的市场价格因素变动而发生波动的风险。本基金主要投资于证券交易所上市的股票和债券，所面临的其他价格风险来源于单个证券发行主体自身经营情况或特殊事项的影响，也可能来源于证券市场整体波动的影响。



本基金的基金管理人在构建和管理投资组合的过程中，通过对宏观经济情况及政策的分析，结合证券市场运行情况，做出资产配置及组合构建的决定；通过对单个证券的定性分析及定量分析，选择符合基金合同约定范围的投资品种进行投资。本基金的基金管理人定期结合宏观及微观环境的变化，对投资策略、资产配置、投资组合进行修正，来主动应对可能发生的市场价格风险。

本基金通过投资组合的分散化降低其他价格风险。本基金的投资组合比例为：股票(含存托凭证)资产占基金资产的 30%-80%，其中投资于高成长性企业的资产不低于股票资产的 80%；债券、权证、货币市场工具、资产支持证券及国家证券监管机构允许基金投资的其他金融工具占基金资产的比例范围为 20%-70%。本基金持有权证的市值不得超过基金资产净值的 3%。此外，本基金的基金管理人每日对本基金所持有的证券价格实施监控，定期运用多种定量方法对基金进行风险度量，包括 VaR(Value at Risk) 指标等来测试本基金面临的潜在价格风险，及时可靠地对风险进行跟踪和控制。

#### 7.4.13.4.3.1 其他价格风险敞口

单位：人民币元

项目	本期末 2021 年 12 月 31 日		上年度末 2020 年 12 月 31 日	
	公允价值	占基金资产净值比例 (%)	公允价值	占基金资产净值比例 (%)
交易性金融资产-股票投资	2,960,166,181.15	64.25	2,836,981,782.51	72.38
交易性金融资产-基金投资	-	-	-	-
交易性金融资产-贵金属投资	-	-	-	-
衍生金融资产-权证投资	-	-	-	-
其他	-	-	-	-
合计	2,960,166,181.15	64.25	2,836,981,782.51	72.38

#### 7.4.13.4.3.2 其他价格风险的敏感性分析

假设	除沪深 300 指数以外的其他市场变量保持不变		
分析	相关风险变量的变动	对资产负债表日基金资产净值的影响金额（单位：人民币元）	
		本期末（2021 年 12 月 31 日）	上年度末（2020 年 12 月 31 日）
	1. 沪深 300 上升 5%	161,898,117.31	144,793,499.71
	2. 沪深 300 下降 5%	-161,898,117.31	-144,793,499.71

#### 7.4.14 有助于理解和分析会计报表需要说明的其他事项

(1) 公允价值

(a) 金融工具公允价值计量的方法

公允价值计量结果所属的层次，由对公允价值计量整体而言具有重要意义的输入值所属的最低层次决定：

第一层次：相同资产或负债在活跃市场上未经调整的报价。

第二层次：除第一层次输入值外相关资产或负债直接或间接可观察的输入值。

第三层次：相关资产或负债的不可观察输入值。

(b) 持续的以公允价值计量的金融工具

(i) 各层次金融工具公允价值

于 2021 年 12 月 31 日，本基金持有的以公允价值计量且其变动计入当期损益的金融资产中属于第一层次的余额为 2,959,397,182.23 元，属于第二层次的余额为 950,930,050.00 元，属于第三层次的余额为 3,004,423.96 元(2020 年 12 月 31 日：第一层次 2,789,210,705.82 元，第二层次 832,547,534.17 元，无第三层次)。

(ii) 公允价值所属层次间的重大变动

本基金以导致各层次之间转换的事项发生日为确认各层次之间转换的时点。

对于证券交易所上市的股票和债券，若出现重大事项停牌、交易不活跃(包括涨跌停时的交易不活跃)、或属于非公开发行等情况，本基金不会于停牌日至交易恢复活跃日期间、交易不活跃期间及限售期间将相关股票和债券的公允价值列入第一层次；并根据估值调整中采用的不可观察输入值对于公允价值的影响程度，确定相关股票和债券公允价值应属第二层次还是第三层次。

(iii) 第三层次公允价值余额和本期变动金额

于 2021 年 12 月 31 日，本基金持有公允价值归属于第三层次的金融工具 3,004,423.96 元(2020 年 12 月 31 日：未持有公允价值归属于第三层次的金融工具)。其中，于本会计期间购买第三层次金融工具金额为 1,597,535.33 元，计入损益的利得或损失金额为 1,406,888.63 元，均为 2021 年 12 月 31 日仍持有的资产计入未实现利得或损失的变动(公允价值变动损益)(2020 年度：无)。

于 2021 年 12 月 31 日，本基金持有的第三层次交易性金融资产均为股票投资，采用平均价格亚式期权模型进行估值，不可观察输入值为预期波动率，与公允价值之间为负相关关系。

(c) 非持续的以公允价值计量的金融工具

于 2021 年 12 月 31 日，本基金未持有非持续的以公允价值计量的金融资产(2020 年 12 月 31 日：同)。

(d) 不以公允价值计量的金融工具

不以公允价值计量的金融资产和负债主要包括应收款项和其他金融负债，其账面价值与公允价值相差很小。

(2) 根据财政部发布的《企业会计准则第 22 号—金融工具确认计量》、《企业会计准则第 23 号—金融资产转移》、《企业会计准则第 24 号—套期会计》和《企业会计准则第 37 号—金融工具列报》(以下合称“新金融工具准则”)相关衔接规定，以及财政部、银保监会于 2020 年 12 月 30 日发布的《关于进一步贯彻落实新金融工具相关会计准则的通知》，公募证券投资基金应当自 2022 年 1 月 1 日起执行新金融工具准则。截至 2021 年 12 月 31 日，本基金已完成了执行新金融工具准则对财务报表潜在影响的评估。鉴于本基金业务的性质，新金融工具准则预期不会对本基金的财务状况和经营成果产生重大影响。

本基金将自 2022 年 1 月 1 日起追溯执行相关新规定，并采用准则允许的实务简便方法，调整期初所有者权益，2021 年的比较数据将不作重述。

(3) 除公允价值和执行新金融工具准则外，截至资产负债表日本基金无需要说明的其他重要事项。

## § 8 投资组合报告

### 8.1 期末基金资产组合情况

金额单位：人民币元

序号	项目	金额（元）	占基金总资产的比例（%）
1	权益投资	2,960,166,181.15	62.33
	其中：股票	2,960,166,181.15	62.33
2	基金投资	-	-
3	固定收益投资	953,165,475.04	20.07
	其中：债券	953,165,475.04	20.07
	资产支持证券	-	-
4	贵金属投资	-	-
5	金融衍生品投资	-	-
6	买入返售金融资产	620,000,000.00	13.05
	其中：买断式回购的买入返售金融资产	-	-
7	银行存款和结算备付金合计	195,883,598.09	4.12
8	其他资产	20,230,407.75	0.43
9	合计	4,749,445,662.03	100.00

### 8.2 报告期末按行业分类的股票投资组合

#### 8.2.1 报告期末按行业分类的境内股票投资组合

金额单位：人民币元

代码	行业类别	公允价值（元）	占基金资产净值比例（%）
A	农、林、牧、渔业	-	-
B	采矿业	11,146,565.72	0.24
C	制造业	2,529,193,637.11	54.89
D	电力、热力、燃气及水生产和供应业	29,014,650.00	0.63
E	建筑业	47,406,000.00	1.03
F	批发和零售业	1,123,338.79	0.02
G	交通运输、仓储和邮政业	5,340,903.45	0.12
H	住宿和餐饮业	28,503,040.00	0.62
I	信息传输、软件和信息技术服务业	120,046,525.64	2.61
J	金融业	-	-
K	房地产业	-	-
L	租赁和商务服务业	35,297,024.25	0.77
M	科学研究和技术服务业	66,903,937.72	1.45
N	水利、环境和公共设施管理业	85,880,547.87	1.86
O	居民服务、修理和其他服务业	-	-
P	教育	-	-
Q	卫生和社会工作	201,605.64	0.00
R	文化、体育和娱乐业	108,404.96	0.00
S	综合	-	-
	合计	2,960,166,181.15	64.25

### 8.2.2 报告期末按行业分类的港股通投资股票投资组合

本基金本报告期末未持有港股通投资股票。

### 8.3 期末按公允价值占基金资产净值比例大小排序的所有股票投资明细

金额单位：人民币元

序号	股票代码	股票名称	数量（股）	公允价值（元）	占基金资产净值比例（%）
1	600519	贵州茅台	127,992	262,383,600.00	5.69
2	603129	春风动力	1,454,400	251,611,200.00	5.46
3	300760	迈瑞医疗	544,751	207,441,180.80	4.50
4	300750	宁德时代	351,701	206,800,188.00	4.49
5	002271	东方雨虹	2,405,038	126,697,401.84	2.75

6	002371	北方华创	275,374	95,560,285.48	2.07
7	300274	阳光电源	570,842	83,228,763.60	1.81
8	603588	高能环境	4,643,457	81,585,539.49	1.77
9	600702	舍得酒业	331,200	75,281,760.00	1.63
10	002709	天赐材料	582,858	66,824,669.70	1.45
11	000568	泸州老窖	222,800	56,562,236.00	1.23
12	300124	汇川技术	738,200	50,640,520.00	1.10
13	600522	中天科技	2,979,500	50,532,320.00	1.10
14	601117	中国化学	3,950,500	47,406,000.00	1.03
15	603259	药明康德	371,241	44,021,757.78	0.96
16	603613	国联股份	395,300	42,494,750.00	0.92
17	300763	锦浪科技	180,200	41,725,310.00	0.91
18	300957	贝泰妮	207,436	39,885,794.08	0.87
19	603489	八方股份	170,400	38,442,240.00	0.83
20	000408	藏格矿业	870,400	35,686,400.00	0.77
21	603915	国茂股份	799,963	31,118,560.70	0.68
22	000739	普洛药业	834,150	29,270,323.50	0.64
23	600754	锦江酒店	486,400	28,503,040.00	0.62
24	603486	科沃斯	176,634	26,662,902.30	0.58
25	603300	华铁应急	1,970,700	26,505,915.00	0.58
26	688408	中信博	145,248	25,637,724.48	0.56
27	300769	德方纳米	51,900	25,491,204.00	0.55

28	002318	久立特材	1,412,100	25,248,348.0 0	0.55
29	600132	重庆啤酒	165,200	24,998,064.0 0	0.54
30	688200	华峰测控	47,127	24,124,311.30	0.52
31	300748	金力永磁	532,800	23,917,392.0 0	0.52
32	600803	新奥股份	1,302,400	23,912,064.0 0	0.52
33	300628	亿联网络	287,000	23,376,150.0 0	0.51
34	301029	怡合达	231,563	21,331,583.5 6	0.46
35	300012	华测检测	793,300	21,315,971.0 0	0.46
36	603583	捷昌驱动	425,060	21,095,727.8 0	0.46
37	300014	亿纬锂能	169,500	20,031,510.0 0	0.43
38	300454	深信服	104,300	19,921,300.0 0	0.43
39	300373	扬杰科技	292,900	19,677,022.0 0	0.43
40	002531	天顺风能	1,011,300	19,609,107.0 0	0.43
41	603392	万泰生物	87,400	19,359,100.0 0	0.42
42	688166	博瑞医药	521,459	19,142,759.8 9	0.42
43	603855	华荣股份	699,900	17,693,472.0 0	0.38
44	600882	妙可蓝多	305,300	17,096,800.0 0	0.37
45	603985	恒润股份	312,400	16,688,408.0 0	0.36
46	300896	爱美客	31,100	16,673,021.0 0	0.36
47	688598	金博股份	46,127	16,376,930.0 8	0.36
48	688066	航天宏图	218,950	15,917,665.0 0	0.35
49	600690	海尔智家	527,404	15,764,105.5 6	0.34

50	000661	长春高新	56,900	15,442,660.0 0	0.34
51	688599	天合光能	174,908	13,800,241.2 0	0.30
52	601877	正泰电器	250,700	13,510,223.0 0	0.29
53	600588	用友网络	374,330	13,430,960.4 0	0.29
54	603678	火炬电子	173,500	13,125,275.0 0	0.28
55	300590	移为通信	446,900	12,893,065.0 0	0.28
56	600436	片仔癀	29,000	12,677,350.0 0	0.28
57	002484	江海股份	457,700	12,504,364.0 0	0.27
58	002212	天融信	626,900	12,017,673.0 0	0.26
59	688032	禾迈股份	17,149	11,976,197.21	0.26
60	688301	奕瑞科技	23,654	11,753,672.60	0.26
61	000733	振华科技	93,000	11,558,040.00	0.25
62	002466	天齐锂业	107,900	11,545,300.00	0.25
63	300595	欧普康视	187,864	10,777,757.6 8	0.23
64	603520	司太立	162,370	10,554,050.0 0	0.23
65	688521	芯原股份	129,374	10,008,372.6 4	0.22
66	688087	英科再生	102,469	9,679,221.74	0.21
67	300088	长信科技	677,700	8,999,856.00	0.20
68	600057	厦门象屿	1,033,200	8,771,868.00	0.19
69	300122	智飞生物	70,000	8,722,000.00	0.19
70	002049	紫光国微	38,500	8,662,500.00	0.19
71	603799	华友钴业	73,900	8,151,909.00	0.18
72	603982	泉峰汽车	172,800	8,121,600.00	0.18
73	688390	固德威	17,206	7,907,533.48	0.17
74	002706	良信股份	428,800	7,641,216.00	0.17
75	300725	药石科技	50,740	7,213,705.80	0.16
76	601058	赛轮轮胎	409,300	6,053,547.00	0.13
77	002192	融捷股份	45,800	5,960,870.00	0.13
78	603324	盛剑环境	99,992	5,865,530.72	0.13
79	002028	思源电气	111,000	5,462,310.00	0.12
80	300438	鹏辉能源	114,500	5,408,980.00	0.12

81	300636	同和药业	199,920	5,269,891.20	0.11
82	002928	华夏航空	417,100	5,255,460.00	0.11
83	600348	华阳股份	437,600	5,185,560.00	0.11
84	603008	喜临门	131,300	5,124,639.00	0.11
85	300630	普利制药	92,600	5,096,704.00	0.11
86	600995	文山电力	252,500	5,017,175.00	0.11
87	301006	迈拓股份	205,051	4,939,678.59	0.11
88	300682	朗新科技	115,400	4,273,262.00	0.09
89	600323	瀚蓝环境	200,000	4,196,000.00	0.09
90	301031	中熔电气	27,100	4,122,452.00	0.09
91	300751	迈为股份	6,400	4,110,720.00	0.09
92	002747	埃斯顿	153,900	3,993,705.00	0.09
93	688155	先惠技术	32,439	3,698,046.00	0.08
94	300073	当升科技	41,800	3,631,166.00	0.08
95	002791	坚朗五金	19,700	3,577,323.00	0.08
96	688357	建龙微纳	17,199	3,301,176.06	0.07
97	688005	容百科技	27,198	3,143,544.84	0.07
98	688303	大全能源	48,536	3,007,290.56	0.07
99	002810	山东赫达	46,200	2,844,534.00	0.06
100	600346	恒力石化	112,379	2,581,345.63	0.06
101	000708	中信特钢	123,300	2,525,184.00	0.05
102	688536	思瑞浦	2,172	1,668,096.00	0.04
103	688016	心脉医疗	6,681	1,661,831.94	0.04
104	603279	景津装备	26,100	1,210,518.00	0.03
105	301177	迪阿股份	7,920	999,187.20	0.02
106	688779	长远锂科	43,086	984,945.96	0.02
107	688696	极米科技	1,252	691,104.00	0.01
108	688345	博力威	11,472	683,731.20	0.01
109	688105	诺唯赞	6,180	655,080.00	0.01
110	300861	美畅股份	8,231	640,124.87	0.01
111	301050	雷电微力	2,329	565,720.18	0.01
112	002311	海大集团	7,465	547,184.50	0.01
113	688037	芯源微	3,028	511,126.40	0.01
114	688133	泰坦科技	2,317	505,569.40	0.01
115	688385	复旦微电	8,986	452,355.24	0.01
116	688595	芯海科技	3,190	396,995.50	0.01
117	688299	长阳科技	11,341	370,850.70	0.01
118	601966	玲珑轮胎	9,905	362,027.75	0.01
119	688190	云路股份	3,026	358,520.48	0.01
120	688239	航宇科技	4,926	335,805.42	0.01
121	688383	新益昌	2,701	326,118.74	0.01
122	603067	振华股份	28,800	317,952.00	0.01
123	688639	华恒生物	2,302	297,533.50	0.01



124	688776	国光电气	1,447	282,787.21	0.01
125	688690	纳微科技	3,477	277,534.14	0.01
126	688733	壹石通	3,409	271,901.84	0.01
127	301069	凯盛新材	5,386	260,217.38	0.01
128	002879	长缆科技	10,400	245,440.00	0.01
129	688766	普冉股份	704	241,281.92	0.01
130	688566	吉贝尔	9,882	225,507.24	0.00
131	300878	维康药业	3,948	208,375.44	0.00
132	688667	菱电电控	1,191	205,030.65	0.00
133	301060	兰卫医学	5,869	201,605.64	0.00
134	300994	久祺股份	4,195	198,854.50	0.00
135	688533	上声电子	3,493	195,153.91	0.00
136	300891	惠云钛业	11,425	182,914.25	0.00
137	688601	力芯微	1,174	178,213.20	0.00
138	688510	航亚科技	5,991	174,158.37	0.00
139	301089	拓新药业	2,198	173,975.80	0.00
140	002985	北摩高科	1,329	160,091.34	0.00
141	688305	科德数控	1,496	160,072.00	0.00
142	688315	诺禾致源	3,711	153,264.30	0.00
143	688625	呈和科技	2,672	149,979.36	0.00
144	301009	可靠股份	8,007	147,729.15	0.00
145	301046	能辉科技	2,891	146,077.80	0.00
146	300884	狄耐克	7,478	143,727.16	0.00
147	301026	浩通科技	2,027	129,306.03	0.00
148	688393	安必平	4,241	129,223.27	0.00
149	688551	科威尔	2,211	127,994.79	0.00
150	688669	聚石化学	2,681	125,872.95	0.00
151	688319	欧林生物	3,412	122,183.72	0.00
152	301078	孩子王	7,551	122,178.69	0.00
153	605376	博迁新材	1,421	119,406.63	0.00
154	300993	玉马遮阳	4,097	117,624.87	0.00
155	300962	中金辐照	5,757	114,161.31	0.00
156	301035	润丰股份	1,938	111,296.32	0.00
157	688103	国力股份	1,595	111,123.65	0.00
158	688296	和达科技	2,173	107,932.91	0.00
159	300865	大宏立	3,311	95,224.36	0.00
160	003035	南网能源	11,046	91,571.34	0.00
161	688355	明志科技	2,710	90,622.40	0.00
162	688195	腾景科技	2,693	87,468.64	0.00
163	688569	铁科轨道	4,276	86,118.64	0.00
164	605358	立昂微	693	83,166.93	0.00
165	605123	派克新材	599	82,194.78	0.00
166	300881	盛德鑫泰	2,906	80,699.62	0.00

167	688081	兴图新科	3,153	79,171.83	0.00
168	688590	新致软件	4,171	76,662.98	0.00
169	300955	嘉亨家化	2,314	76,061.18	0.00
170	688622	禾信仪器	1,204	72,179.80	0.00
171	688316	青云科技	1,428	71,614.20	0.00
172	688685	迈信林	2,612	71,307.60	0.00
173	301083	百胜智能	4,160	70,270.72	0.00
174	688071	华依科技	1,101	68,603.31	0.00
175	301072	中捷精工	1,802	67,726.26	0.00
176	300860	锋尚文化	762	64,587.12	0.00
177	301041	金百泽	2,150	63,670.10	0.00
178	300855	图南股份	896	63,159.04	0.00
179	688117	圣诺生物	1,672	61,211.92	0.00
180	301063	海锅股份	1,524	59,268.03	0.00
181	300854	中兰环保	2,026	58,735.01	0.00
182	688585	上纬新材	4,922	52,665.40	0.00
183	301010	晶雪节能	2,172	52,084.56	0.00
184	002991	甘源食品	638	48,679.40	0.00
185	300870	欧陆通	575	48,162.00	0.00
186	600032	浙江新能	3,045	47,075.70	0.00
187	603529	爱玛科技	1,019	46,435.83	0.00
188	688395	正弦电气	1,627	46,304.42	0.00
189	688188	柏楚电子	120	46,255.20	0.00
190	301053	远信工业	1,544	45,992.00	0.00
191	601156	东航物流	2,090	45,729.20	0.00
192	301025	读客文化	2,027	43,817.84	0.00
193	688092	爱科科技	1,137	43,024.08	0.00
194	688215	瑞晟智能	1,229	43,015.00	0.00
195	301020	密封科技	1,310	40,329.79	0.00
196	688679	通源环境	3,139	40,273.37	0.00
197	301028	东亚机械	2,929	40,134.42	0.00
198	688517	金冠电气	2,892	39,446.88	0.00
199	605337	李子园	788	39,163.60	0.00
200	688501	青达环保	1,759	38,557.28	0.00
201	003009	中天火箭	623	38,482.71	0.00
202	605090	九丰能源	1,090	38,335.30	0.00
203	301021	英诺激光	899	37,476.99	0.00
204	300837	浙矿股份	737	37,424.86	0.00
205	300824	北鼎股份	1,954	36,520.26	0.00
206	600809	山西汾酒	115	36,314.70	0.00
207	301062	上海艾录	1,525	26,962.29	0.00
208	605555	德昌股份	655	26,724.00	0.00
209	001317	三羊马	300	25,722.00	0.00

210	603605	珀莱雅	110	22,914.10	0.00
211	605186	健麾信息	626	22,698.76	0.00
212	300890	翔丰华	354	21,887.82	0.00
213	300980	祥源新材	500	21,135.00	0.00
214	301079	邵阳液压	696	21,127.80	0.00
215	605366	宏柏新材	1,588	21,072.76	0.00
216	603836	海程邦达	733	19,241.25	0.00
217	600309	万华化学	185	18,685.00	0.00
218	605199	葫芦娃	726	18,091.92	0.00
219	001205	盛航股份	577	13,992.25	0.00
220	605567	春雪食品	629	13,397.70	0.00
221	301057	汇隆新材	673	13,178.11	0.00
222	605300	佳禾食品	576	12,401.28	0.00
223	300868	杰美特	478	12,313.28	0.00
224	300879	大叶股份	560	11,071.20	0.00
225	300887	谱尼测试	146	9,884.20	0.00
226	301045	天禄科技	335	9,503.95	0.00
227	300889	爱克股份	486	9,399.24	0.00
228	301193	家联科技	297	8,654.58	0.00
229	301033	迈普医学	108	6,476.76	0.00
230	300886	华业香料	213	6,462.42	0.00
231	301056	森赫股份	572	6,343.48	0.00
232	688369	致远互联	70	4,980.50	0.00
233	301027	华蓝集团	286	4,761.90	0.00
234	688139	海尔生物	49	4,450.18	0.00
235	688058	宝兰德	50	4,055.50	0.00
236	300877	金春股份	155	3,938.55	0.00
237	688198	佰仁医疗	13	3,305.90	0.00
238	688021	奥福环保	40	2,118.00	0.00
239	600984	建设机械	186	2,083.20	0.00
240	688358	祥生医疗	41	1,868.78	0.00
241	300996	普联软件	57	1,800.63	0.00
242	001207	联科科技	82	1,794.16	0.00
243	300937	药易购	34	1,548.70	0.00
244	605060	联德股份	83	1,411.00	0.00
245	688366	昊海生科	11	1,384.79	0.00
246	688138	清溢光电	66	1,268.52	0.00
247	688098	申联生物	92	1,015.68	0.00
248	688118	普元信息	28	683.76	0.00
249	300930	屹通新材	20	648.80	0.00
250	688039	当虹科技	6	460.92	0.00
251	301015	百洋医药	14	424.20	0.00
252	001203	大中矿业	9	135.72	0.00

253	688086	紫晶存储	1	22.00	0.00
-----	--------	------	---	-------	------

注：对于同时在 A+H 股上市的股票，合并计算公允价值参与排序，并按照不同股票分别披露。

## 8.4 报告期内股票投资组合的重大变动

### 8.4.1 累计买入金额超出期初基金资产净值 2%或前 20 名的股票明细

金额单位：人民币元

序号	股票代码	股票名称	本期累计买入金额	占期初基金资产净值比例（%）
1	300750	宁德时代	156,401,719.20	3.99
2	603259	药明康德	153,430,422.45	3.91
3	300760	迈瑞医疗	151,255,981.26	3.86
4	002709	天赐材料	125,081,855.96	3.19
5	300274	阳光电源	122,894,850.10	3.14
6	300124	汇川技术	119,647,077.80	3.05
7	600519	贵州茅台	117,808,926.60	3.01
8	002371	北方华创	110,374,696.07	2.82
9	601117	中国化学	103,507,836.26	2.64
10	002812	恩捷股份	96,993,276.15	2.47
11	000858	五粮液	93,213,021.53	2.38
12	002415	海康威视	90,425,954.85	2.31
13	600809	山西汾酒	82,365,211.62	2.10
14	600702	舍得酒业	76,699,743.48	1.96
15	002271	东方雨虹	73,717,813.00	1.88
16	603486	科沃斯	69,917,438.80	1.78
17	300014	亿纬锂能	68,146,731.40	1.74
18	002466	天齐锂业	62,025,641.64	1.58
19	603833	欧派家居	61,135,168.31	1.56
20	000568	泸州老窖	59,905,621.95	1.53

注：买入包括二级市场上主动的买入、新股、配股、债转股、换股及行权等获得的股票，买入金额按成交金额（成交单价乘以成交数量）填列，不考虑相关交易费用。

### 8.4.2 累计卖出金额超出期初基金资产净值 2%或前 20 名的股票明细

金额单位：人民币元

序号	股票代码	股票名称	本期累计卖出金额	占期初基金资产净值比例（%）
1	000858	五粮液	211,517,383.20	5.40
2	600031	三一重工	176,182,486.61	4.49
3	000333	美的集团	161,924,171.78	4.13
4	603259	药明康德	137,588,366.00	3.51
5	600519	贵州茅台	124,871,369.51	3.19

6	002812	恩捷股份	121,507,857.50	3.10
7	002271	东方雨虹	119,918,158.02	3.06
8	600346	恒力石化	108,220,098.01	2.76
9	002706	良信股份	92,073,029.81	2.35
10	002311	海大集团	91,437,568.53	2.33
11	000625	长安汽车	89,965,723.42	2.30
12	300750	宁德时代	88,379,517.76	2.25
13	002714	牧原股份	82,552,435.46	2.11
14	002415	海康威视	82,286,311.50	2.10
15	600809	山西汾酒	81,948,428.80	2.09
16	000661	长春高新	75,903,832.96	1.94
17	600276	恒瑞医药	74,208,992.08	1.89
18	300124	汇川技术	73,699,166.78	1.88
19	600309	万华化学	72,856,719.01	1.86
20	600690	海尔智家	69,122,836.88	1.76

注：卖出包括二级市场上主动的卖出、换股、要约收购、发行人回购及行权等减少的股票，卖出金额按成交金额（成交单价乘以成交数量）填列，不考虑相关交易费用。

#### 8.4.3 买入股票的成本总额及卖出股票的收入总额

单位：人民币元

买入股票成本（成交）总额	4,606,175,025.41
卖出股票收入（成交）总额	4,231,294,283.02

注：买入股票成本、卖出股票收入均按买卖成交金额（成交单价乘以成交数量）填列，不考虑相关交易费用。

#### 8.5 期末按债券品种分类的债券投资组合

金额单位：人民币元

序号	债券品种	公允价值（元）	占基金资产净值比例（%）
1	国家债券	865,461,550.00	18.78
2	央行票据	-	-
3	金融债券	85,467,500.00	1.85
	其中：政策性金融债	85,467,500.00	1.85
4	企业债券	-	-
5	企业短期融资券	-	-
6	中期票据	-	-
7	可转债（可交换债）	2,236,425.04	0.05
8	同业存单	-	-
9	其他	-	-
10	合计	953,165,475.04	20.69

#### 8.6 期末按公允价值占基金资产净值比例大小排序的前五名债券投资明细

金额单位：人民币元

序号	债券代码	债券名称	数量（张）	公允价值（元）	占基金资产净值比例（%）
1	019658	21 国债 10	3,000,000	299,550,000.00	6.50
2	019654	21 国债 06	2,200,000	220,066,000.00	4.78
3	019664	21 国债 16	1,200,000	120,048,000.00	2.61
4	019641	20 国债 11	1,100,000	110,275,000.00	2.39
5	019649	21 国债 01	1,100,000	110,022,000.00	2.39

### 8.7 期末按公允价值占基金资产净值比例大小排序的所有资产支持证券投资明细

本基金本报告期末未持有资产支持证券。

### 8.8 报告期末按公允价值占基金资产净值比例大小排序的前五名贵金属投资明细

本基金本报告期末未持有贵金属。

### 8.9 期末按公允价值占基金资产净值比例大小排序的前五名权证投资明细

本基金本报告期末未持有权证。

### 8.10 报告期末本基金投资的股指期货交易情况说明

#### 8.10.1 报告期末本基金投资的股指期货持仓和损益明细

无。

#### 8.10.2 本基金投资股指期货的投资政策

本基金在进行股指期货投资时，根据风险管理原则，以套期保值为主要目的，采用流动性好、交易活跃的期货合约，通过对证券市场和期货市场运行趋势的研究，结合股指期货的定价模型寻求其合理的估值水平，与现货资产进行匹配，通过多头或空头套期保值等策略进行套期保值操作。基金管理人充分考虑股指期货的收益性、流动性及风险性特征，运用股指期货对冲系统性风险、对冲特殊情况下的流动性风险，如大额申购赎回等；利用金融衍生品的杠杆作用，以达到降低投资组合的整体风险的目的。

### 8.11 报告期末本基金投资的国债期货交易情况说明

#### 8.11.1 本期国债期货投资政策

无。

**8.11.2 报告期末本基金投资的国债期货持仓和损益明细**

无。

**8.11.3 本期国债期货投资评价**

无。

**8.12 投资组合报告附注****8.12.1 声明本基金投资的前十名证券的发行主体本期是否出现被监管部门立案调查，或在报告编制日前一年内受到公开谴责、处罚的情形。如是，还应对相关证券的投资决策程序做出说明**

报告期内基金投资的前十名证券的发行主体未有被监管部门立案调查，不存在报告编制日前一年内受到公开谴责、处罚的情形。

**8.12.2 声明基金投资的前十名股票是否超出基金合同规定的备选股票库。如是，还应对相关股票的投资决策程序做出说明**

本基金投资的前十名股票没有超出基金合同规定的备选股票库，本基金管理人从制度和流程上要求股票必须先入库再买入。

**8.12.3 期末其他各项资产构成**

单位：人民币元

序号	名称	金额（元）
1	存出保证金	658,395.11
2	应收证券清算款	-
3	应收股利	-
4	应收利息	12,795,294.18
5	应收申购款	6,776,718.46
6	其他应收款	-
7	待摊费用	-
8	其他	-
9	合计	20,230,407.75

**8.12.4 期末持有的处于转股期的可转换债券明细**

金额单位：人民币元

序号	债券代码	债券名称	公允价值（元）	占基金资产净值比例（%）
1	123117	健帆转债	1,137,775.47	0.02
2	113584	家悦转债	400,234.80	0.01
3	128136	立讯转债	281,366.67	0.01

**8.12.5 期末前十名股票中存在流通受限情况的说明**

本基金本报告期末投资前十名股票中不存在流通受限情况。

## § 9 基金份额持有人信息

### 9.1 期末基金份额持有人户数及持有人结构

份额单位：份

份额级别	持有人户数（户）	户均持有的基金份额	持有人结构			
			机构投资者		个人投资者	
			持有份额	占总份额比例	持有份额	占总份额比例
南方优选成长 A	328,676	2,847.24	81,937,127.70	8.76%	853,881,456.18	91.24%
南方优选成长 C	35,734	1,880.81	1,556,738.63	2.32%	65,652,237.82	97.68%
合计	364,410	2,752.47	83,493,866.33	8.32%	919,533,694.00	91.68%

注：机构投资者/个人投资者持有份额占总份额比例计算中，对下属分级基金，比例的分母采用各自级别的份额，对合计数，比例的分母采用下属分级基金份额的合计数（即期末基金份额总额），户均持有的基金份额的合计数=期末基金份额总额/期末持有人户数合计。

### 9.2 期末基金管理人的从业人员持有本基金的情况

项目	份额级别	持有份额总数（份）	占基金总份额比例
基金管理人所有从业人员持有本基金	南方优选成长 A	2,877,900.80	0.3075%
	南方优选成长 C	70,295.65	0.1046%
	合计	2,948,196.45	0.2939%

注：分级基金管理人的从业人员持有份额占总份额比例计算中，对下属分级基金，比例的分母采用各自级别的份额，对合计数，比例的分母采用下属分级基金份额的合计数（即期末基金份额总额）。

### 9.3 期末基金管理人的从业人员持有本开放式基金份额总量区间情况

项目	份额级别	持有基金份额总量的数量区间（万份）
本公司高级管理人员、基金投资和研究部门负责人持有本开放式基金	南方优选成长 A	10~50
	南方优选成长 C	0~10
	合计	10~50
本基金基金经理持有本开放式基金	南方优选成长 A	>100
	南方优选成长 C	0
	合计	>100



#### 9.4 期末兼任私募资产管理计划投资经理的基金经理本人及其直系亲属持有本人管理的产品情况

基金经理姓名	产品类型	持有本人管理的产品份额总量的数量区间（万份）
骆帅	公募基金	>100
	私募资产管理计划	0
	合计	>100

### § 10 开放式基金份额变动

单位：份

项目	南方优选成长 A	南方优选成长 C
基金合同生效日(2011年1月30日)基金份额总额	2,216,873,965.77	-
本报告期期初基金份额总额	668,046,482.81	136,629,683.38
本报告期基金总申购份额	926,185,797.21	143,766,387.22
减：报告期基金总赎回份额	658,413,696.14	213,187,094.15
本报告期期间基金拆分变动份额（份额减少以“-”填列）	-	-
本报告期期末基金份额总额	935,818,583.88	67,208,976.45

### § 11 重大事件揭示

#### 11.1 基金份额持有人大会决议

本报告期末召开基金份额持有人大会。

#### 11.2 基金管理人、基金托管人的专门基金托管部门的重大人事变动

因南方基金管理股份有限公司（以下简称“公司”）董事长张海波先生病逝缺位，根据相关法律法规和公司章程，公司董事会决定由公司总经理杨小松先生代为履行公司董事长职务。该决定自 2021 年 2 月 19 日起生效。

2021 年 5 月 19 日，公司副总经理常克川先生兼任首席信息官。

本基金本报告期内，本基金托管人的专门基金托管部门无重大人事变动。

#### 11.3 涉及基金管理人、基金财产、基金托管业务的诉讼

本报告期内，无涉及基金管理人主营业务的诉讼。

本报告期内，无涉及基金财产、基金托管业务的诉讼。

## 11.4 基金投资策略的改变

本报告期内本基金投资策略未改变。

## 11.5 为基金进行审计的会计师事务所情况

本报告期本基金的审计事务所无变化，目前普华永道中天会计师事务所（特殊普通合伙）已为本基金提供审计服务 11 年，本报告期应支付给普华永道中天会计师事务所（特殊普通合伙）的报酬为人民币 110,000.00 元。

## 11.6 管理人、托管人及其高级管理人员受稽查或处罚等情况

本报告期内，基金管理人及其高级管理人员未受监管部门稽查或处罚。

本报告期内，基金托管人及其高级管理人员未受监管部门稽查或处罚。

## 11.7 基金租用证券公司交易单元的有关情况

### 11.7.1 基金租用证券公司交易单元进行股票投资及佣金支付情况

金额单位：人民币元

券商名称	交易单元数量	股票交易		应支付该券商的佣金		备注
		成交金额	占当期股票成交总额的比例	佣金	占当期佣金总量的比例	
中金公司	1	1,209,654,585.00	13.71%	1,102,021.99	13.71%	-
开源证券	2	1,020,939,729.50	11.57%	930,381.96	11.57%	-
中山证券	1	804,971,304.66	9.12%	733,515.47	9.12%	-
西部证券	1	746,643,948.29	8.46%	680,414.36	8.46%	-
中信证券	2	705,668,443.28	8.00%	643,064.95	8.00%	-
中航证券	1	610,262,497.14	6.92%	556,134.30	6.92%	-
中泰证券	1	506,840,398.19	5.74%	461,810.45	5.74%	-
东吴证券	1	477,381,039.36	5.41%	435,038.74	5.41%	-
国金证券	1	466,101,124.69	5.28%	424,528.73	5.28%	-
光大证券	1	413,792,005.67	4.69%	377,089.36	4.69%	-
安信证券	1	366,963,341.10	4.16%	333,909.55	4.15%	-
银河证券	1	353,580,315.71	4.01%	322,128.63	4.01%	-
长江证券	1	298,653,426.73	3.38%	272,163.37	3.39%	-
招商证券	1	234,762,168.55	2.66%	213,940.15	2.66%	-
方正证券	1	163,410,789.01	1.85%	148,917.18	1.85%	-
长城证券	1	140,376,462.14	1.59%	127,925.65	1.59%	-
国盛证券	1	126,916,373.35	1.44%	115,659.67	1.44%	-
国泰君安	1	115,301,519.54	1.31%	105,074.56	1.31%	-
兴业证券	1	60,891,448.71	0.69%	55,490.74	0.69%	-

华泰证券	2	-	-	-	-	-
湘财证券	1	-	-	-	-	-
新时代证 券	1	-	-	-	-	-
银泰证券	1	-	-	-	-	-
中邮证券	1	-	-	-	-	-
宏源证券	1	-	-	-	-	-
申港证券	1	-	-	-	-	-
申万宏源	1	-	-	-	-	-
天源证券	1	-	-	-	-	-
诚浩证券	1	-	-	-	-	-
川财证券	1	-	-	-	-	-
第一创业	1	-	-	-	-	-

注：交易单元的选择标准和程序根据中国证监会《关于完善证券投资基金交易席位制度有关问题的通知》（证监基金字[2007]48号）的有关规定，我公司制定了租用证券公司交易单元的选择标准和程序：

A：选择标准

- 1、公司经营行为规范，财务状况和经营状况良好；
- 2、公司具有较强的研究能力，能及时、全面地为基金提供高质量的宏观经济研究、行业研究及市场走向、个股分析报告和专门研究报告；
- 3、公司内部管理规范，能满足基金操作的保密要求；
- 4、建立了广泛的信息网络，能及时提供准确的信息资讯服务。

B：选择流程 公司研究部门定期对券商服务质量从以下几方面进行量化评比，并根据评比的结果选择席位：

- 1、服务的主动性。主要针对证券公司承接调研课题的态度、协助安排上市公司调研、以及就有关专题提供研究报告和讲座；
- 2、研究报告的质量。主要是指证券公司所提供研究报告是否详实，投资建议是否准确；
- 3、资讯提供的及时性及便利性。主要是指证券公司提供资讯的时效性、及时性以及提供资讯的渠道是否便利、提供的资讯是否充足全面。

C：报告期内基金租用券商交易单元的变更情况：

新增交易单元：

华泰证券

退租交易单元：

无

## 11.7.2 基金租用证券公司交易单元进行其他证券投资的情况

金额单位：人民币元

券商名称	债券交易		债券回购交易		权证交易	
	成交金额	占当期债券成交总额的比例	成交金额	占当期债券回购成交总额的比例	成交金额	占当期权证成交总额的比例
中金公司	20,160,397.88	1.50%	-	-	-	-
开源证券	-	-	-	-	-	-
中山证券	50,090,000.00	3.72%	2,800,000,000.00	31.39%	-	-
西部证券	147,148,142.80	10.92%	800,000,000.00	8.97%	-	-
中信证券	180,881,427.00	13.42%	1,900,000,000.00	21.30%	-	-
中航证券	822,943.48	0.06%	-	-	-	-
中泰证券	60,264,933.60	4.47%	1,720,000,000.00	19.28%	-	-
东吴证券	60,541,389.34	4.49%	-	-	-	-
国金证券	226,210,050.80	16.79%	600,000,000.00	6.73%	-	-
光大证券	15,131,563.25	1.12%	-	-	-	-
安信证券	496,197,401.90	36.82%	-	-	-	-
银河证券	90,159,004.00	6.69%	800,000,000.00	8.97%	-	-
长江证券	-	-	-	-	-	-
招商证券	-	-	-	-	-	-
方正证券	-	-	-	-	-	-
长城证券	-	-	-	-	-	-
国盛证券	-	-	300,000,000.00	3.36%	-	-
国泰君安	-	-	-	-	-	-
兴业证券	-	-	-	-	-	-
华泰证券	-	-	-	-	-	-
湘财证券	-	-	-	-	-	-
新时代证券	-	-	-	-	-	-
银泰证券	-	-	-	-	-	-
中邮证券	-	-	-	-	-	-
宏源证券	-	-	-	-	-	-
申港证券	-	-	-	-	-	-
申万宏源	-	-	-	-	-	-
天源证券	-	-	-	-	-	-
诚浩证券	-	-	-	-	-	-
川财证券	-	-	-	-	-	-
第一创业	-	-	-	-	-	-

## 11.8 其他重大事件

序号	公告事项	法定披露方式	法定披露日期
----	------	--------	--------

1	南方基金关于旗下部分基金增加招商银行招赢通为销售机构及开通相关业务的公告	证券日报、基金管理人网站、中国证监会基金电子披露网站	2021-01-15
2	南方基金关于旗下部分基金增加国元证券为销售机构及开通相关业务的公告	证券日报、基金管理人网站、中国证监会基金电子披露网站	2021-01-25
3	南方基金管理股份有限公司关于旗下基金投资关联方承销证券的公告	证券日报、基金管理人网站、中国证监会基金电子披露网站	2021-01-25
4	南方基金关于旗下部分基金增加深圳前海微众银行股份有限公司为销售机构的公告	证券日报、基金管理人网站、中国证监会基金电子披露网站	2021-01-28
5	南方基金管理股份有限公司关于旗下基金投资关联方承销证券的关联交易公告	证券日报、基金管理人网站、中国证监会基金电子披露网站	2021-02-04
6	南方基金管理股份有限公司关于旗下基金投资关联方承销证券的公告	证券日报、基金管理人网站、中国证监会基金电子披露网站	2021-02-23
7	南方基金管理股份有限公司关于旗下基金投资关联方承销证券的公告	证券日报、基金管理人网站、中国证监会基金电子披露网站	2021-03-08
8	南方基金关于旗下部分基金增加汇成基金为销售机构及开通相关业务的公告	证券日报、基金管理人网站、中国证监会基金电子披露网站	2021-03-17
9	南方基金管理股份有限公司关于旗下基金投资关联方承销证券的公告	证券日报、基金管理人网站、中国证监会基金电子披露网站	2021-03-22
10	南方基金关于旗下部分基金增加北京恒天明泽基金销售有限公司为销售机构及开通相关业务的公告	证券日报、基金管理人网站、中国证监会基金电子披露网站	2021-03-25
11	南方基金管理股份有限公司关于旗下基金投资关联方承销证券的公告	证券日报、基金管理人网站、中国证监会基金电子披露网站	2021-03-29
12	南方基金关于旗下部分基金增加坤元基金为销售机构及开通相关业务的公告	证券日报、基金管理人网站、中国证监会基金电子披露网站	2021-04-01
13	南方基金管理股份有限公司关于中信建投期货有限公司终止代理销售本公司旗下基金的公告	证券日报、基金管理人网站、中国证监会基金电子披露网站	2021-04-02
14	南方基金关于调整中国银行各交易渠道基金申购费率优惠标准的公告	证券日报、基金管理人网站、中国证监会基金电子披露网站	2021-04-08
15	南方基金关于旗下部分基金增加财达证券为销售机构及开通相关业务的公告	证券日报、基金管理人网站、中国证监会	2021-04-15

		基金电子披露网站	
16	南方基金管理股份有限公司关于旗下基金投资关联方兴业证券承销证券的关联交易公告	证券日报、基金管理人网站、中国证监会基金电子披露网站	2021-04-16
17	南方基金管理股份有限公司关于旗下基金投资关联方承销证券的关联交易公告	证券日报、基金管理人网站、中国证监会基金电子披露网站	2021-04-19
18	南方基金关于旗下部分基金增加华鑫证券为销售机构及开通相关业务的公告	证券日报、基金管理人网站、中国证监会基金电子披露网站	2021-04-20
19	南方基金关于旗下部分基金增加华福证券为销售机构及开通相关业务的公告	证券日报、基金管理人网站、中国证监会基金电子披露网站	2021-04-22
20	南方基金关于旗下部分基金增加招商银行为销售机构及开通相关业务的公告	证券日报、基金管理人网站、中国证监会基金电子披露网站	2021-04-23
21	南方基金管理股份有限公司关于旗下基金投资关联方承销证券的关联交易公告	证券日报、基金管理人网站、中国证监会基金电子披露网站	2021-05-13
22	南方基金管理股份有限公司关于旗下基金投资关联方承销证券的关联交易公告	证券日报、基金管理人网站、中国证监会基金电子披露网站	2021-05-15
23	南方基金管理股份有限公司关于旗下基金投资关联方承销证券的关联交易公告	证券日报、基金管理人网站、中国证监会基金电子披露网站	2021-05-21
24	南方基金管理股份有限公司关于北京加和基金销售有限公司终止代理销售本公司旗下基金的公告	证券日报、基金管理人网站、中国证监会基金电子披露网站	2021-06-08
25	南方基金关于旗下部分基金增加湘财证券为销售机构及开通相关业务的公告	证券日报、基金管理人网站、中国证监会基金电子披露网站	2021-06-10
26	南方基金管理股份有限公司关于旗下基金投资关联方承销证券的关联交易公告	证券日报、基金管理人网站、中国证监会基金电子披露网站	2021-06-11
27	南方基金关于旗下部分基金增加盛京银行为销售机构及开通相关业务的公告	证券日报、基金管理人网站、中国证监会基金电子披露网站	2021-06-15
28	南方基金管理股份有限公司关于大河财富基金销售有限公司终止代理销售本公司旗下基金的公告	证券日报、基金管理人网站、中国证监会基金电子披露网站	2021-06-18
29	南方基金关于旗下部分基金增加创金启富为销售机构及开通相关业务的公告	证券日报、基金管理人网站、中国证监会基金电子披露网站	2021-06-23
30	南方基金关于旗下部分基金增加交通银行为销	证券日报、基金管理	2021-06-24

	售机构及开通相关业务的公告	人网站、中国证监会 基金电子披露网站	
31	南方基金管理股份有限公司关于旗下基金投资关联方承销证券的关联交易公告	证券日报、基金管理 人网站、中国证监会 基金电子披露网站	2021-06-25
32	南方基金关于旗下部分基金参加交通银行 2021 年下半年基金申购及定投手续费率优惠 活动的公告	证券日报、基金管理 人网站、中国证监会 基金电子披露网站	2021-07-01
33	南方基金管理股份有限公司关于旗下基金投资 关联方承销证券的关联交易公告	证券日报、基金管理 人网站、中国证监会 基金电子披露网站	2021-07-17
34	南方基金关于旗下部分基金增加重庆银行为销 售机构及开通相关业务的公告	证券日报、基金管理 人网站、中国证监会 基金电子披露网站	2021-07-23
35	南方基金关于旗下部分基金增加招商证券为销 售机构及开通相关业务的公告	证券日报、基金管理 人网站、中国证监会 基金电子披露网站	2021-07-29
36	南方基金关于旗下部分基金增加四川天府银行 为销售机构及开通相关业务的公告	证券日报、基金管理 人网站、中国证监会 基金电子披露网站	2021-08-04
37	南方基金关于旗下部分基金增加宁波银行为销 售机构及开通相关业务的公告	证券日报、基金管理 人网站、中国证监会 基金电子披露网站	2021-08-24
38	南方基金关于旗下部分基金增加萧山农商银行 为销售机构及开通相关业务的公告	证券日报、基金管理 人网站、中国证监会 基金电子披露网站	2021-09-17
39	南方基金关于旗下部分基金增加联泰基金为销 售机构及开通相关业务的公告	证券日报、基金管理 人网站、中国证监会 基金电子披露网站	2021-09-27
40	南方基金管理股份有限公司关于旗下基金投资 关联方承销证券的关联交易公告	证券日报、基金管理 人网站、中国证监会 基金电子披露网站	2021-10-01
41	南方基金关于旗下部分基金增加中国农业银行 为销售机构及开通相关业务的公告	证券日报、基金管理 人网站、中国证监会 基金电子披露网站	2021-10-20
42	南方基金管理股份有限公司关于旗下基金投资 关联方承销证券的关联交易公告	证券日报、基金管理 人网站、中国证监会 基金电子披露网站	2021-11-06
43	南方基金管理股份有限公司关于旗下基金投资 关联方承销证券的关联交易公告	证券日报、基金管理 人网站、中国证监会 基金电子披露网站	2021-12-04
44	南方基金管理股份有限公司关于旗下基金投资 关联方承销证券的关联交易公告	证券日报、基金管理 人网站、中国证监会 基金电子披露网站	2021-12-09

45	南方基金关于旗下部分基金参加中国工商银行基金费率优惠活动的公告	证券日报、基金管理人网站、中国证监会基金电子披露网站	2021-12-30
46	南方基金关于旗下部分基金参加邮储银行个人网上银行和手机银行基金申购费率优惠活动的公告	证券日报、基金管理人网站、中国证监会基金电子披露网站	2021-12-31

## § 12 影响投资者决策的其他重要信息

### 12.1 报告期内单一投资者持有基金份额比例达到或超过 20%的情况

报告期内单一投资者持有基金份额比例不存在达到或超过 20%的情况。

### 12.2 影响投资者决策的其他重要信息

无。

## § 13 备查文件目录

### 13.1 备查文件目录

- 1、中国证监会批准设立南方优选成长混合型证券投资基金的文件；
- 2、《南方优选成长混合型证券投资基金基金合同》；
- 3、《南方优选成长混合型证券投资基金托管协议》；
- 4、基金管理人业务资格批件、营业执照；
- 5、报告期内在选定报刊上披露的各项公告；
- 6、《南方优选成长混合型证券投资基金 2021 年年度报告》原文。

### 13.2 存放地点

深圳市福田区莲花街道益田路 5999 号基金大厦 32-42 楼。

### 13.3 查阅方式

网站：<http://www.nffund.com>