

华润元大景泰混合型证券投资基金 2021 年年度报告

2021 年 12 月 31 日

基金管理人：华润元大基金管理有限公司

基金托管人：兴业银行股份有限公司

送出日期：2022 年 3 月 31 日

§ 1 重要提示及目录

1.1 重要提示

基金管理人的董事会、董事保证本报告所载资料不存在虚假记载、误导性陈述或重大遗漏，并对其内容的真实性、准确性和完整性承担个别及连带的法律责任。本年度报告已经三分之二以上独立董事签字同意，并由董事长签发。

基金托管人兴业银行股份有限公司根据本基金合同规定，于 2022 年 3 月 29 日复核了本报告中的财务指标、净值表现、利润分配情况、财务会计报告、投资组合报告等内容，保证复核内容不存在虚假记载、误导性陈述或者重大遗漏。

基金管理人承诺以诚实信用、勤勉尽责的原则管理和运用基金资产，但不保证基金一定盈利。

基金的过往业绩并不代表其未来表现。投资有风险，投资者在作出投资决策前应仔细阅读本基金的招募说明书及其更新。

本报告财务资料已经审计，安永华明会计师事务所（特殊普通合伙）为本基金出具了标准无保留意见的审计报告，请投资者注意阅读。

本报告期自 2021 年 1 月 1 日起至 12 月 31 日止。

1.2 目录

§ 1 重要提示及目录	2
1.1 重要提示.....	2
1.2 目录.....	3
§2 基金简介	5
2.1 基金基本情况.....	5
2.2 基金产品说明.....	5
2.3 基金管理人和基金托管人.....	5
2.4 信息披露方式.....	6
2.5 其他相关资料.....	6
§ 3 主要财务指标、基金净值表现及利润分配情况	7
3.1 主要会计数据和财务指标.....	7
3.2 基金净值表现.....	8
3.3 其他指标.....	11
3.4 过去三年基金的利润分配情况.....	11
§4 管理人报告	12
4.1 基金管理人及基金经理情况.....	12
4.2 管理人对报告期内本基金运作合规守信情况的说明.....	15
4.3 管理人对报告期内公平交易情况的专项说明.....	15
4.4 管理人对报告期内基金的投资策略和业绩表现的说明.....	16
4.5 管理人对宏观经济、证券市场及行业走势的简要展望.....	16
4.6 管理人内部有关本基金的监察稽核工作情况.....	17
4.7 管理人对报告期内基金估值程序等事项的说明.....	17
4.8 管理人对报告期内基金利润分配情况的说明.....	17
4.9 报告期内管理人对本基金持有人数或基金资产净值预警情形的说明.....	17
§5 托管人报告	18
5.1 报告期内本基金托管人合规守信情况声明.....	18
5.2 托管人对报告期内本基金投资运作合规守信、净值计算、利润分配等情况的说明.....	18
5.3 托管人对本年度报告中财务信息等内容的真实、准确和完整发表意见.....	18
§6 审计报告	19
6.1 审计报告基本信息.....	19
6.2 审计报告的基本内容.....	19
§7 年度财务报表	22
7.1 资产负债表.....	22
7.2 利润表.....	23
7.3 所有者权益（基金净值）变动表.....	24
7.4 报表附注.....	25
§8 投资组合报告	55
8.1 期末基金资产组合情况.....	55
8.2 期末按行业分类的股票投资组合.....	55
8.3 期末按公允价值占基金资产净值比例大小排序的所有股票投资明细.....	56
8.4 报告期内股票投资组合的重大变动.....	59
8.5 期末按债券品种分类的债券投资组合.....	64
8.6 期末按公允价值占基金资产净值比例大小排序的前五名债券投资明细.....	65

8.7 期末按公允价值占基金资产净值比例大小排序的所有资产支持证券投资明细	65
8.8 报告期末按公允价值占基金资产净值比例大小排序的前五名贵金属投资明细	65
8.9 期末按公允价值占基金资产净值比例大小排序的前五名权证投资明细	65
8.10 报告期末本基金投资的股指期货交易情况说明	65
8.11 报告期末本基金投资的国债期货交易情况说明	65
8.12 投资组合报告附注	66
§ 9 基金份额持有人信息	67
9.1 期末基金份额持有人户数及持有人结构	67
9.2 期末基金管理人的从业人员持有本基金的情况	67
9.3 期末基金管理人的从业人员持有本开放式基金份额总量区间的情况	67
9.4 期末兼任私募资产管理计划投资经理的基金经理本人及其直系亲属持有本人管理的产品情况	68
§ 10 开放式基金份额变动	69
§ 11 重大事件揭示	70
11.1 基金份额持有人大会决议	70
11.2 基金管理人、基金托管人的专门基金托管部门的重大人事变动	70
11.3 涉及基金管理人、基金财产、基金托管业务的诉讼	70
11.4 基金投资策略的改变	70
11.5 为基金进行审计的会计师事务所情况	70
11.6 管理人、托管人及其高级管理人员受稽查或处罚等情况	70
11.7 基金租用证券公司交易单元的有关情况	70
11.8 其他重大事件	71
§ 12 影响投资者决策的其他重要信息	76
12.1 报告期内单一投资者持有基金份额比例达到或超过 20% 的情况	76
12.2 影响投资者决策的其他重要信息	76
§ 13 备查文件目录	77
13.1 备查文件目录	77
13.2 存放地点	77
13.3 查阅方式	77

§ 2 基金简介

2.1 基金基本情况

基金名称	华润元大景泰混合型证券投资基金	
基金简称	华润元大景泰混合	
基金主代码	004976	
基金运作方式	契约型开放式	
基金合同生效日	2019 年 11 月 8 日	
基金管理人	华润元大基金管理有限公司	
基金托管人	兴业银行股份有限公司	
报告期末基金份额总额	240,669,494.84 份	
下属分级基金的基金简称:	华润元大景泰混合 A	华润元大景泰混合 C
下属分级基金的交易代码:	004976	004977
报告期末下属分级基金的份额总额	274,925.98 份	240,394,568.86 份

2.2 基金产品说明

投资目标	本基金将以严格的风险控制为前提，结合科学严谨、具有前瞻性的宏观策略分析以及深入的个股/个券挖掘，动态灵活调整投资策略，力争为基金份额持有人获取超越业绩比较基准的投资回报。
投资策略	本基金将采用“自上而下”与“自下而上”相结合的主动投资管理策略，将定性分析与定量分析贯穿于资产配置、投资标的评估以及组合风险管理全过程中。资产配置方面，根据宏观经济环境、财政及货币政策趋势以及基金管理人对大类资产走势的判断，并通过战略资产配置策略和战术资产配置策略的有机结合，持续、动态、优化确定投资组合的资产配置比例。股票投资方面，本基金将运用“价值和成长并重”的投资策略来确定具体选股标准。债券投资方面，本基金将采用“自上而下”的投资策略，对债券类资产进行合理有效的配置，并在配置框架下进行具有针对性的券种选择。此外，本基金还采用股指期货投资策略、国债期货投资策略、资产支持证券投资策略等。
业绩比较基准	中债总指数（全价）收益率×80%+沪深 300 指数收益率×15%+恒生指数收益率×5%。
风险收益特征	本基金为混合型基金，其预期收益及预期风险水平高于债券型基金与货币市场基金，属于中等预期收益和预期风险水平的投资品种。

2.3 基金管理人和基金托管人

项目	基金管理人	基金托管人
名称	华润元大基金管理有限公司	兴业银行股份有限公司
信息披露负责人	姓名	刘豫皓
	联系电话	0755-88399008
	电子邮箱	kf@cryuantafund.com
客户服务电话	4000-1000-89	95561
传真	0755-88399045	021-62159217
注册地址	深圳市前海深港合作区兴海大道 3040 号前海世茂金	福州市湖东路 154 号

	融中心二期1栋2103-05单元	
办公地址	深圳市前海深港合作区兴海大道3040号前海世茂金融中心二期1栋2103-05单元	上海市银城路167号兴业大厦4楼
邮政编码	518066	200120
法定代表人	李巍巍	吕家进

2.4 信息披露方式

本基金选定的信息披露报纸名称	《中国证券报》
登载基金年度报告正文的管理人互联网网址	http://www.cryuantafund.com
基金年度报告备置地点	基金管理人和基金托管人的办公场所

2.5 其他相关资料

项目	名称	办公地址
会计师事务所	安永华明会计师事务所（特殊普通合伙）	北京市东城区东长安街1号东方广场安永大楼17层01-12室
注册登记机构	华润元大基金管理有限公司	深圳市前海深港合作区兴海大道3040号前海世茂金融中心二期1栋2103-2105单元

§ 3 主要财务指标、基金净值表现及利润分配情况

3.1 主要会计数据和财务指标

金额单位：人民币元

3.1.1 期间 数据 和指 标	2021 年		2020 年		2019 年 11 月 8 日(基金合同生 效日)-2019 年 12 月 31 日	
	华润元大 景泰混合 A	华润元大景泰 混合 C	华润元大 景泰混合 A	华润元大 景泰混合 C	华润元大景 泰混合 A	华润元大景 泰混合 C
本期 已实 现收 益	5,917.88	6,316,281.05	529,942.4 3	170,462.6 0	7,932.85	93,081.62
本期 利润	8,659.71	11,845,822.79	489,900.1 5	164,671.8 8	43,241.13	103,503.34
加权 平均 基金 份额 本期 利润	0.0332	0.1456	0.1622	0.1573	0.0047	0.0008
本期 加权 平均 净值 利润 率	3.06%	13.28%	15.30%	14.85%	0.45%	0.08%
本期 基金 份额 净值 增长 率	5.80%	5.67%	5.55%	5.35%	0.48%	0.46%
3.1.2 期末 数据 和指 标	2021 年末		2020 年末		2019 年末	
期末 可供 分配 利润	18,397.32	15,224,807.40	16,316.13	22,258.90	6,957.71	1,470.47

期末可供分配基金份额利润	0.0669	0.0633	0.0606	0.0583	0.0008	0.0006
期末基金资产净值	308,484.41	268,836,278.27	285,505.91	403,974.39	8,815,179.33	2,454,214.36
期末基金份额净值	1.1221	1.1183	1.0606	1.0583	1.0048	1.0046
3.1.3 累计期末指标	2021 年末		2020 年末		2019 年末	
基金份额累计净值增长率	12.21%	11.83%	6.06%	5.83%	0.48%	0.46%

注：1、本期已实现收益指基金本期利息收入、投资收益、其他收入（不含公允价值变动收益）扣除相关费用后的余额，本期利润为本期已实现收益加上本期公允价值变动收益。

2、所述基金业绩指标不包括持有人认购或交易基金的各项费用（例如，开放式基金的申购赎回费、基金转换费等），计入费用后实际收益水平要低于所列数字。

3、本基金基金合同于 2019 年 11 月 8 日生效，2019 年实际报告期间为 2019 年 11 月 8 日（基金合同生效日）至 2019 年 12 月 31 日。

3.2 基金净值表现

3.2.1 基金份额净值增长率及其与同期业绩比较基准收益率的比较

华润元大景泰混合 A

阶段	份额净值增长率①	份额净值增长率标准差②	业绩比较基准收益率③	业绩比较基准收益率标准差④	①—③	②—④
过去三个月	2.81%	0.73%	0.64%	0.15%	2.17%	0.58%
过去六个月	4.15%	0.68%	-0.14%	0.21%	4.29%	0.47%
过去一年	5.80%	0.51%	0.53%	0.23%	5.27%	0.28%
自基金合同	12.21%	0.53%	5.96%	0.24%	6.25%	0.29%

生效起至今						
-------	--	--	--	--	--	--

华润元大景泰混合 C

阶段	份额净值增长率①	份额净值增长率标准差②	业绩比较基准收益率③	业绩比较基准收益率标准差④	①—③	②—④
过去三个月	2.78%	0.73%	0.64%	0.15%	2.14%	0.58%
过去六个月	4.12%	0.68%	-0.14%	0.21%	4.26%	0.47%
过去一年	5.67%	0.51%	0.53%	0.23%	5.14%	0.28%
自基金合同生效起至今	11.83%	0.53%	5.96%	0.24%	5.87%	0.29%

3.2.2 自基金合同生效以来基金份额累计净值增长率变动及其与同期业绩比较基准收益率变动的比较

A级基金份额累计净值增长率与同期业绩比较基准收益率的历史走势对比图

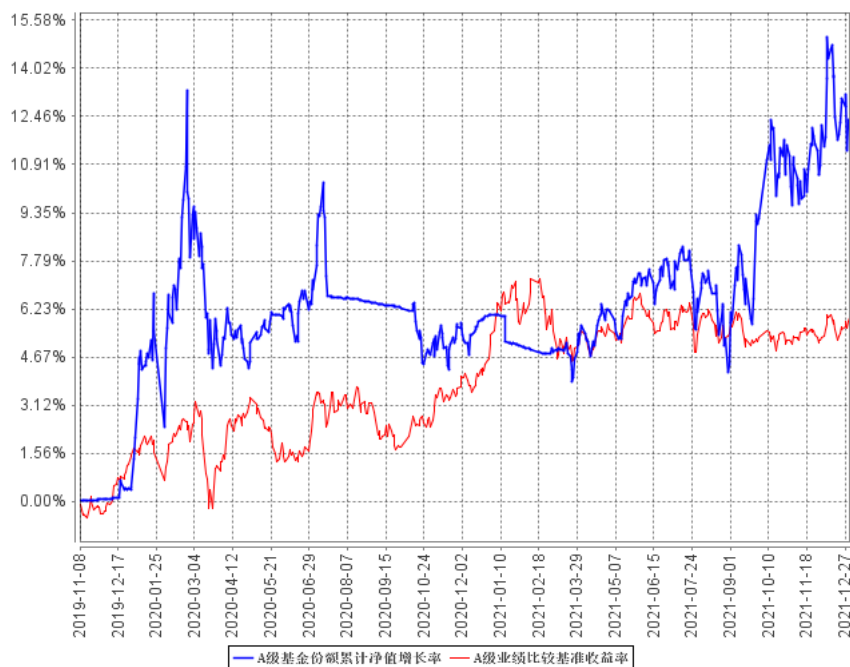

C级基金份额累计净值增长率与同期业绩比较基准收益率的历史走势对比图

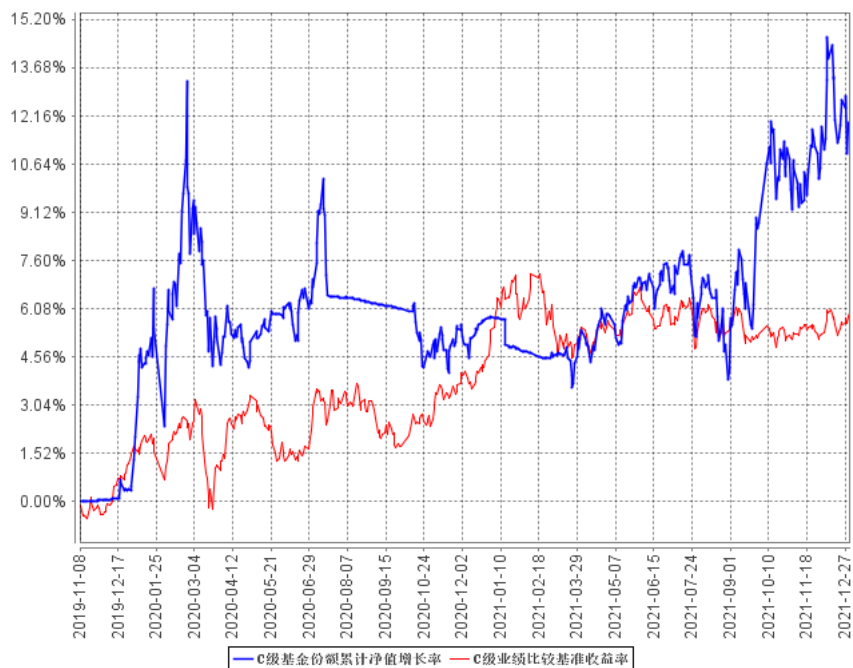

3.2.3 自基金合同生效以来基金每年净值增长率及其与同期业绩比较基准收益率的比较

A级自基金合同生效以来基金每年净值增长率及其与同期业绩比较基准收益率的对比图

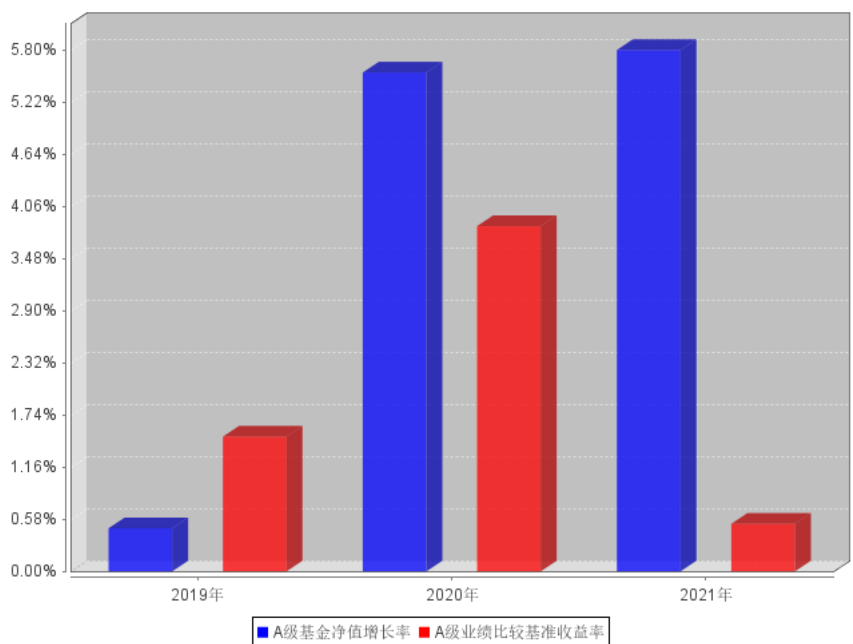

C级自基金合同生效以来基金每年净值增长率及其与同期业绩比较基准收益率的对比图

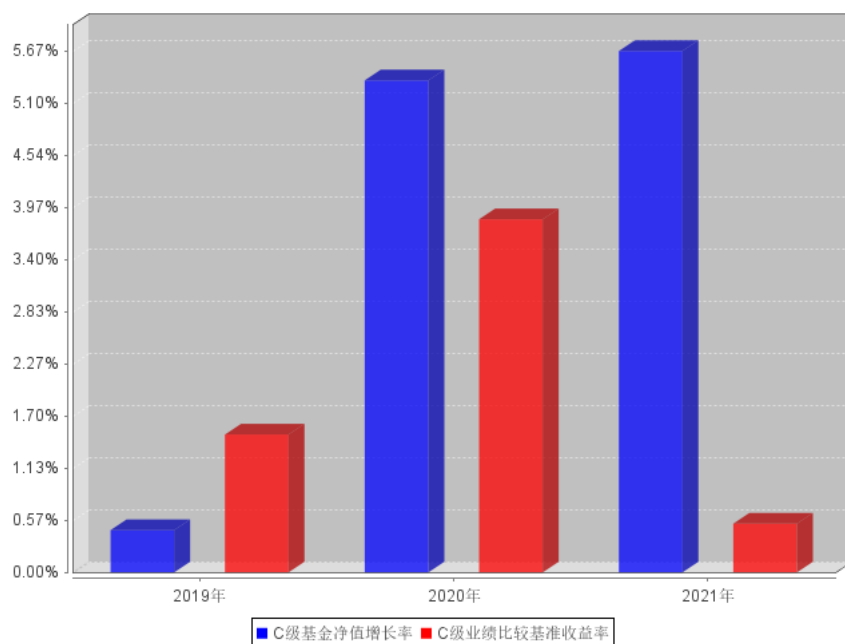

3.3 其他指标

—

3.4 过去三年基金的利润分配情况

截止本报告期末，本基金未进行利润分配。

§ 4 管理人报告

4.1 基金管理人及基金经理情况

4.1.1 基金管理人及其管理基金的经验

华润元大基金管理有限公司经中国证监会证监许可【2012】1746 号文批准，于 2013 年 1 月 17 日完成工商登记注册，总部位于深圳，注册资本 6 亿元人民币。公司由华润深国投信托有限公司、华润金控投资有限公司、台湾元大证券投资信托股份有限公司共同发起设立，占股比例分别为 51%、24.5%、24.5%。

截至 2021 年 12 月 31 日，本基金管理人共管理十六只基金产品：华润元大富时中国 A50 指数型证券投资基金、华润元大成长精选股票型发起式证券投资基金、华润元大安鑫灵活配置混合型证券投资基金、华润元大信息传媒科技混合型证券投资基金、华润元大量化优选混合型证券投资基金、华润元大景泰混合型证券投资基金、华润元大欣享混合型发起式证券投资基金、华润元大价值优选混合型发起式证券投资基金、华润元大核心动力混合型证券投资基金、华润元大现金收益货币市场基金、华润元大现金货币市场基金、华润元大稳健收益债券型证券投资基金、华润元大润鑫债券型证券投资基金、华润元大润泰双鑫债券型证券投资基金，华润元大润泽债券型证券投资基金、华润元大润禧 39 个月定期开放债券型证券投资基金。

4.1.2 基金经理（或基金经理小组）及基金经理助理简介

姓名	职务	任本基金的基金经理（助理）期限		证券从业年限	说明
		任职日期	离任日期		
李武群	本基金基金经理、量化指数部负责人	2020 年 8 月 13 日	-	12 年	中国，中国科学院研究生院博士，具有基金从业资格。曾任中信银行福州分行统计分析岗、华西证券股份有限公司研究所高级研究员和股票投资部投资经理助理；2015 年 8 月 13 日加入华润元大基金管理有限公司，现任公司量化指数部总经理。2017 年 8 月 2 日起担任华润元大富时中国 A50 指数型证券投资基金基金经理；2019

					<p>年10月18日起担任华润元大量化优选混合型证券投资基金基金经理；2020年4月8日至2021年11月3日担任华润元大成长精选股票型发起式证券投资基金基金经理；2020年8月13日起担任华润元大景泰混合型证券投资基金基金经理；2020年10月23日起担任华润元大安鑫灵活配置混合型证券投资基金、华润元大欣享混合型发起式证券投资基金基金经理。</p>
魏晓菲	本基金基金经理	2019年11月14日	-	12年	<p>中国，厦门大学硕士，具有基金从业资格。曾任安信基金管理有限责任公司固定收益部基金经理助理、投资经理；中泰证券（上海）资产管理有限公司机构投资部投资经理。2017年4月加入华润元大基金管理有限公司，现任固定收益部基金经理。2019年9月4日起担任华润元大现金收益货币市场基金基金经理、华润元大现金货币市场基金基金经理；2019年11月14日起担任华润元大景泰混合型证券投资基金基金经理；2020年8月24日起担任华润元大润禧39个月定期开放债</p>

					券型证券投资基金基金经理；2020 年 10 月 23 日起担任华润元大欣享混合型发起式证券投资基金基金经理；2020 年 11 月 26 日起担任华润元大稳健收益债券型证券投资基金、华润元大润泽债券型证券投资基金、华润元大润鑫债券型证券投资基金基金经理。
金兴健	本基金基金经理，公司投研负责人	2021 年 5 月 27 日	-	11 年	中国，华东师范大学硕士，具备基金从业资格。曾任宝钢集团资金部、资金运用部投资经理、部门经理、华安基金管理有限公司财富管理部投资经理；华安未来资产管理有限公司业务发展部高级项目经理。2017 年加入公司，现任华润元大基金管理有限公司投研负责人。2021 年 2 月 23 日起担任华润元大润泰双鑫债券型证券投资基金、华润元大润禧 39 个月定期开放债券型证券投资基金、华润元大润鑫债券型证券投资基金、华润元大润泽债券型证券投资基金、华润元大稳健收益债券型证券投资基金基金经理；2021 年 4 月 9 日起担任华润元大现金收益货币市场基金、华润元大现金货币市场基

					金基金经理；2021年5月27日起担任华润元大景泰混合型证券投资基金基金经理。
--	--	--	--	--	---

4.1.3 期末兼任私募资产管理计划投资经理的基金经理同时管理的产品情况

本报告期内无上述兼任情况。

4.1.4 基金经理薪酬机制

-

4.2 管理人对报告期内本基金运作遵规守信情况的说明

本报告期内，本基金管理人严格遵循了《中华人民共和国证券投资基金法》及其各项实施细则、本基金基金合同和其他相关法律法规的规定，并本着诚实信用、勤勉尽责、取信于市场、取信于社会的原则管理和运用基金资产，为基金持有人谋求最大利益。本报告期内，基金投资管理符合有关法规和基金合同的规定，没有损害基金持有人利益的行为。

4.3 管理人对报告期内公平交易情况的专项说明

4.3.1 公平交易制度和控制方法

根据《中华人民共和国证券投资基金法》、《证券投资基金运作管理办法》和《证券投资基金管理公司公平交易制度指导意见》等法律法规，公司制订了《华润元大基金管理有限公司公平交易管理办法》，对投资决策的内部控制、研究的内部控制、交易执行的内部控制、公平交易的实施效果评估与监察稽核、信息披露和报告等进行了规定，以确保公司旗下管理的不同投资组合得到公平对待，保护投资者合法权益。公司对所有投资品种实行集中交易制度，严格遵循时间优先、价格优先的公平交易原则，同时对可能导致不公平交易和利益输送的异常交易行为进行监控，对不同投资组合间同向交易的交易价差进行分析，防止利益输送的发生。

4.3.2 公平交易制度的执行情况

本报告期内，基金管理人严格遵守法律法规及公司内部制度关于公平交易的相关规定，在投资管理活动中公平对待不同投资组合，公平交易制度执行情况良好，未发生违反公平交易制度的行为。

本报告期内，基金管理人对旗下管理的不同投资组合间在连续四个季度期间内、不同时间窗下（日内、3日内、5日内）的同向交易交易价差进行分析，分析结果表明旗下组合的同向交易情况正常，价差均在可合理解释范围之内。

4.3.2.1 增加执行的基金经理公平交易制度执行情况及公平交易管理情况

-

4.3.3 异常交易行为的专项说明

本报告期内，未发现本基金存在异常交易行为。基金管理人管理的所有投资组合未存在参与的交易所公开竞价同日反向交易成交较少的单边交易量超过该证券当日成交量的 5% 的情形。

4.4 管理人对报告期内基金的投资策略和业绩表现的说明

4.4.1 报告期内基金投资策略和运作分析

2021 年我国经济总体保持恢复态势，经济增速有所放缓但总体韧性十足，就业物价总体稳定，市场主体预期向好。

本基金在报告期内股票仓位精选优质蓝筹股票，承受经济下行及市场波动风险的能力较强，报告期内净值稳定增长。债券投资方面则注重权衡流动性与收益的风险报酬比，择机参与交易所债券市场博弈。

4.4.2 报告期内基金的业绩表现

截至本报告期末华润元大景泰混合 A 基金份额净值为 1.1221 元，本报告期基金份额净值增长率为 5.80%；截至本报告期末华润元大景泰混合 C 基金份额净值为 1.1183 元，本报告期基金份额净值增长率为 5.67%；同期业绩比较基准收益率为 0.53%。

4.5 管理人对宏观经济、证券市场及行业走势的简要展望

回顾 2021 年，根据国家统计局公布的经济数据显示，国内生产总值首破 110 万亿，全年同比增长 8.1%，两年平均增长 5.1%；四季度经济环比如期好转，同比增长 4.0%，两年平均增长 5.2%，略好于预期。2021 年我国经济总体保持恢复态势，经济增速有所放缓但总体韧性十足，就业物价总体稳定，市场主体预期向好。我国经济发展和疫情防控双双保持全球领先地位，国民经济总体运行在合理区间，全年发展的主要目标任务已经完成。目前，我国财政方面不断蓄力，货币政策当日下调中期借贷便利(MLF)和公开市场操作利率 10bp，在保证通胀和就业稳定的基础上，促进经济稳定运行。

展望 2022 年，经济下行已成共识，稳增长诉求明显上升。PPI 筑顶信号明显，通胀风险略有缓释。“滞”取代“胀”成为主要矛盾，经济周期处于从类滞胀向衰退期的切换过程中，降准降息空间打开，投资逻辑也发生了变化。经济周期逐渐从类滞胀转向衰退，结构性宽松可期。2022 年兼具 2018 年的风险和 2019 年的机会，资产表现更像 2019 年，股债仍有结构性机会，但会比 2019 年更惊险，警惕风险。股市估值修复与业绩下行博弈，结构性机会犹存，关注稳增长、高质量发展和消费品提价反攻三大主线。由于没有趋势性行情，对谋势乘时提出了更高的要求。

4.6 管理人内部有关本基金的监察稽核工作情况

本报告期内，本基金管理人坚持一切从规范运作、防范风险、保护基金持有人利益出发，依照公司内部控制的整体要求，继续致力于内控机制的完善，加强内部风险的控制与防范，确保各项法规和管理制度的落实，保证基金合同得到严格履行。

公司按照规定的权限和程序，通过实时监控、现场检查、重点抽查和人员询问等方法，独立地开展基金运作和公司管理的合规性稽核，发现问题及时提出改进建议并督促业务部门进行整改，同时定期向董事会和公司管理层出具监察稽核报告。

公司采取事前防范、事中控制和事后监督等三阶段工作，加强了对日常投资运作的管理和监控，保证投资遵循既定的投资决策程序与业务流程，基金各项投资符合比例控制的要求，严格执行分级授权制度，保证基金投资独立、公平。

本基金管理人承诺将坚持以诚实信用、勤勉尽责的原则管理和运用基金资产，不断提高内部监察稽核工作的科学性和有效性，努力防范各种风险，为基金持有人谋求最大利益。

4.7 管理人对报告期内基金估值程序等事项的说明

根据中国证监会相关规定及基金合同约定，本基金管理人应严格按照新准则、中国证监会相关规定和基金合同关于估值的约定，对基金所持有的投资品种进行估值。本基金托管人根据法律法规要求履行估值及净值计算的复核责任。会计师事务所在估值调整导致基金资产净值的变化在 0.25% 以上时对所采用的相关估值模型、假设及参数的适当性发表审核意见并出具报告。定价服务机构按照商业合同约定提供定价服务。其中，本基金管理人为了确保估值工作的合规开展，建立了负责估值工作决策和执行的专门机构，组成人员包括督察长、投资风险负责人、证券研究工作负责人、法律监察负责人及基金会计负责人等。该机构成员均具备专业胜任能力和相关从业资格，精通各自领域的理论知识，熟悉相关政策法规，并具有丰富的实践经验。同时，根据基金管理公司制定的相关制度，估值工作决策机构的成员中不包括基金经理。本报告期内，参与估值流程各方之间无重大利益冲突。

4.8 管理人对报告期内基金利润分配情况的说明

本基金本报告期内未进行利润分配，符合相关法规及基金合同的规定。

4.9 报告期内管理人对本基金持有人数或基金资产净值预警情形的说明

本报告期内，本基金存在连续六十个工作日基金资产净值低于五千万元的情形，本基金管理人已向中国证监会报告本基金的解决方案。本报告期内，本基金不存在连续二十个工作日基金份额持有人数量不满二百人的情形。

§ 5 托管人报告

5.1 报告期内本基金托管人遵规守信情况声明

报告期内，本托管人严格遵守《中华人民共和国证券投资基金法》及其他有关法律法规、基金合同和托管协议的规定，诚信、尽责地履行了基金托管人义务，不存在损害本基金份额持有人利益的行为。

5.2 托管人对报告期内本基金投资运作遵规守信、净值计算、利润分配等情况的说明

报告期内，本托管人根据国家有关法律法规、基金合同和托管协议的规定，对基金管理人在本基金的投资运作、基金资产净值的计算、基金收益的计算、基金费用开支等方面进行了必要的监督、复核和审查，未发现其存在任何损害本基金份额持有人利益的行为；基金管理人在报告期内，严格遵守了《证券投资基金法》等有关法律法规，在各重要方面的运作严格按照基金合同的规定进行。

5.3 托管人对本年度报告中财务信息等内容的真实、准确和完整发表意见

本托管人认真复核了本年度报告中的财务指标、净值表现、收益分配情况、财务会计报告、投资组合报告等内容，认为其真实、准确和完整，不存在虚假记载、误导性陈述或者重大遗漏。

§ 6 审计报告

6.1 审计报告基本信息

财务报表是否经过审计	是
审计意见类型	标准无保留意见
审计报告编号	安永华明（2022）审字第 61032987_H11 号

6.2 审计报告的基本内容

审计报告标题	审计报告
审计报告收件人	华润元大景泰混合型证券投资基金全体基金份额持有人
审计意见	<p>我们审计了华润元大景泰混合型证券投资基金的财务报表，包括 2021 年 12 月 31 日的资产负债表，2021 年度的利润表、所有者权益（基金净值）变动表以及相关财务报表附注。</p> <p>我们认为，后附的华润元大景泰混合型证券投资基金的财务报表在所有重大方面按照企业会计准则的规定编制，公允反映了华润元大景泰混合型证券投资基金 2021 年 12 月 31 日的财务状况以及 2021 年度的经营成果和净值变动情况。</p>
形成审计意见的基础	<p>我们按照中国注册会计师审计准则的规定执行了审计工作。审计报告的“注册会计师对财务报表审计的责任”部分进一步阐述了我们在这些准则下的责任。按照中国注册会计师职业道德守则，我们独立于华润元大景泰混合型证券投资基金，并履行了职业道德方面的其他责任。我们相信，我们获取的审计证据是充分、适当的，为发表审计意见提供了基础。</p>
强调事项	-
其他事项	-
其他信息	<p>华润元大景泰混合型证券投资基金管理层对其他信息负责。其他信息包括年度报告中涵盖的信息，但不包括财务报表和我们的审计报告。</p> <p>我们对财务报表发表的审计意见不涵盖其他信息，我们也不对其他信息发表任何形式的鉴证结论。</p> <p>结合我们对财务报表的审计，我们的责任是阅读其他信息，在此过程中，考虑其他信息是否与财务报表或我们在审计过程中了解到的情况存在重大不一致或者似乎存在重大错报。</p> <p>基于我们已执行的工作，如果我们确定其他信息存在重大错报，我们应当报告该事实。在这方面，我们无任何事项需要报告。</p>
管理层和治理层对财务报表的责任	<p>管理层负责按照企业会计准则的规定编制财务报表，使其实现公允反映，并设计、执行和维护必要的内部控制，以使财务报表不存在由于舞弊或错误导致的重大错报。</p> <p>在编制财务报表时，管理层负责评估华润元大景泰混合型证券投资基金的持续经营能力，披露与持续经营相关的事项（如适用），并</p>

	<p>运用持续经营假设，除非计划进行清算、终止运营或别无其他现实的选择。</p> <p>治理层负责监督华润元大景泰混合型证券投资基金的财务报告过程。</p>
<p>注册会计师对财务报表审计的责任</p>	<p>我们的目标是对财务报表整体是否不存在由于舞弊或错误导致的重大错报获取合理保证，并出具包含审计意见的审计报告。合理保证是高水平的保证，但并不能保证按照审计准则执行的审计在某一重大错报存在时总能发现。错报可能由于舞弊或错误导致，如果合理预期错报单独或汇总起来可能影响财务报表使用者依据财务报表作出的经济决策，则通常认为错报是重大的。</p> <p>在按照审计准则执行审计工作的过程中，我们运用职业判断，并保持职业怀疑。同时，我们也执行以下工作：</p> <p>（1）识别和评估由于舞弊或错误导致的财务报表重大错报风险，设计和实施审计程序以应对这些风险，并获取充分、适当的审计证据，作为发表审计意见的基础。由于舞弊可能涉及串通、伪造、故意遗漏、虚假陈述或凌驾于内部控制之上，未能发现由于舞弊导致的重大错报的风险高于未能发现由于错误导致的重大错报的风险。</p> <p>（2）了解与审计相关的内部控制，以设计恰当的审计程序，但目的并非对内部控制的有效性发表意见。</p> <p>（3）评价管理层选用会计政策的恰当性和作出会计估计及相关披露的合理性。</p> <p>（4）对管理层使用持续经营假设的恰当性得出结论。同时，根据获取的审计证据，就可能导致对华润元大景泰混合型证券投资基金持续经营能力产生重大疑虑的事项或情况是否存在重大不确定性得出结论。如果我们得出结论认为存在重大不确定性，审计准则要求我们在审计报告中提请报表使用者注意财务报表中的相关披露；如果披露不充分，我们应当发表非无保留意见。我们的结论基于截至审计报告日可获得的信息。然而，未来的事项或情况可能导致华润元大景泰混合型证券投资基金不能持续经营。</p> <p>（5）评价财务报表的总体列报（包括披露）、结构和内容，并评价</p>

	<p>财务报表是否公允反映相关交易和事项。</p> <p>我们与治理层就计划的审计范围、时间安排和重大审计发现等事项进行沟通,包括沟通我们在审计中识别出的值得关注的内部控制缺陷。</p>	
会计师事务所的名称	安永华明会计师事务所(特殊普通合伙)	
注册会计师的姓名	昌 华	黄拥璇
会计师事务所的地址	北京市东城区东长安街1号东方广场安永大楼17层01-12室	
审计报告日期	2022年3月29日	

§ 7 年度财务报表

7.1 资产负债表

会计主体：华润元大景泰混合型证券投资基金

报告截止日：2021 年 12 月 31 日

单位：人民币元

资产	附注号	本期末 2021 年 12 月 31 日	上年度末 2020 年 12 月 31 日
资产：			
银行存款	7.4.7.1	2,985,975.49	76,067.51
结算备付金		108,567,953.35	74,818.16
存出保证金		664,105.33	702.11
交易性金融资产	7.4.7.2	233,573,700.70	299,850.00
其中：股票投资		127,226,912.70	-
基金投资		-	-
债券投资		106,346,788.00	299,850.00
资产支持证券投资		-	-
贵金属投资		-	-
衍生金融资产	7.4.7.3	-	-
买入返售金融资产	7.4.7.4	-	270,000.00
应收证券清算款		72,347.78	130.10
应收利息	7.4.7.5	1,772,816.00	5,342.70
应收股利		-	-
应收申购款		10.00	-
递延所得税资产		-	-
其他资产	7.4.7.6	-	-
资产总计		347,636,908.65	726,910.58
负债和所有者权益	附注号	本期末 2021 年 12 月 31 日	上年度末 2020 年 12 月 31 日
负债：			
短期借款		-	-
交易性金融负债		-	-
衍生金融负债	7.4.7.3	-	-
卖出回购金融资产款		78,000,000.00	-
应付证券清算款		-	-
应付赎回款		70,934.54	6,710.25
应付管理人报酬		128,174.22	449.90
应付托管费		21,362.37	64.25
应付销售服务费		21,328.76	78.84
应付交易费用	7.4.7.7	73,666.63	127.04
应交税费		-	-
应付利息		11,678.61	-

应付利润		-	-
递延所得税负债		-	-
其他负债	7.4.7.8	165,000.84	30,000.00
负债合计		78,492,145.97	37,430.28
所有者权益：			
实收基金	7.4.7.9	240,669,494.84	650,905.27
未分配利润	7.4.7.10	28,475,267.84	38,575.03
所有者权益合计		269,144,762.68	689,480.30
负债和所有者权益总计		347,636,908.65	726,910.58

注：报告截止日 2021 年 12 月 31 日，基金份额总额 240,669,494.84 份，其中华润元大景泰混合 A 基金份额净值 1.1221 元，份额总额 274,925.98 份；华润元大景泰混合 C 基金份额净值 1.1183 元，份额总额 240,394,568.86 份。

7.2 利润表

会计主体：华润元大景泰混合型证券投资基金

本报告期：2021 年 1 月 1 日至 2021 年 12 月 31 日

单位：人民币元

项目	附注号	本期 2021 年 1 月 1 日至 2021 年 12 月 31 日	上年度可比期间 2020 年 1 月 1 日至 2020 年 12 月 31 日
一、收入		14,014,444.73	766,326.60
1.利息收入		1,448,564.27	27,582.85
其中：存款利息收入	7.4.7.11	184,506.38	14,817.96
债券利息收入		918,320.23	3,855.97
资产支持证券利息收入		-	-
买入返售金融资产收入		345,737.66	8,908.92
证券出借利息收入		-	-
其他利息收入		-	-
2.投资收益（损失以“-”填列）		7,012,217.82	757,092.22
其中：股票投资收益	7.4.7.12	6,838,031.18	757,434.22
基金投资收益		-	-
债券投资收益	7.4.7.13	-33,425.36	-342.00
资产支持证券投资收益	7.4.7.13.5	-	-
贵金属投资收益	7.4.7.14	-	-
衍生工具收益	7.4.7.15	-	-
股利收益	7.4.7.16	207,612.00	-
3.公允价值变动收益（损失以“-”号填列）	7.4.7.17	5,532,283.57	-45,833.00
4.汇兑收益（损失以“-”号填列）		-	-
5.其他收入（损失以“-”号填列）	7.4.7.18	21,379.07	27,484.53

列)			
减：二、费用		2,159,962.23	111,754.57
1. 管理人报酬	7.4.10.2.1	535,701.30	31,167.80
2. 托管费	7.4.10.2.2	89,247.95	4,452.51
3. 销售服务费	7.4.10.2.3	89,119.82	2,286.22
4. 交易费用	7.4.7.19	422,107.95	27,835.28
5. 利息支出		851,037.84	-
其中：卖出回购金融资产支出		851,037.84	-
6. 税金及附加		-	-
7. 其他费用	7.4.7.20	172,747.37	46,012.76
三、利润总额（亏损总额以“-”号填列）		11,854,482.50	654,572.03
减：所得税费用		-	-
四、净利润（净亏损以“-”号填列）		11,854,482.50	654,572.03

7.3 所有者权益（基金净值）变动表

会计主体：华润元大景泰混合型证券投资基金

本报告期：2021 年 1 月 1 日至 2021 年 12 月 31 日

单位：人民币元

项目	本期 2021 年 1 月 1 日至 2021 年 12 月 31 日		
	实收基金	未分配利润	所有者权益合计
一、期初所有者权益（基金净值）	650,905.27	38,575.03	689,480.30
二、本期经营活动产生的基金净值变动数（本期利润）	-	11,854,482.50	11,854,482.50
三、本期基金份额交易产生的基金净值变动数（净值减少以“-”号填列）	240,018,589.57	16,582,210.31	256,600,799.88
其中：1. 基金申购款	279,171,165.13	20,427,746.99	299,598,912.12
2. 基金赎回款	-39,152,575.56	-3,845,536.68	-42,998,112.24
四、本期向基金份额持有人分配利润产生的基金净值变动（净值减少以“-”号填列）	-	-	-
五、期末所有者权益（基金净值）	240,669,494.84	28,475,267.84	269,144,762.68

项目	上年度可比期间 2020 年 1 月 1 日至 2020 年 12 月 31 日		
	实收基金	未分配利润	所有者权益合计
一、期初所有者权益（基金净值）	11,215,688.20	53,705.49	11,269,393.69
二、本期经营活动产生的基金净值变动数（本期利润）	-	654,572.03	654,572.03
三、本期基金份额交易产生的基金净值变动数（净值减少以“-”号填列）	-10,564,782.93	-669,702.49	-11,234,485.42
其中：1. 基金申购款	3,236,264.75	207,511.84	3,443,776.59
2. 基金赎回款	-13,801,047.68	-877,214.33	-14,678,262.01
四、本期向基金份额持有人分配利润产生的基金净值变动（净值减少以“-”号填列）	-	-	-
五、期末所有者权益（基金净值）	650,905.27	38,575.03	689,480.30

报表附注为财务报表的组成部分。

本报告 7.1 至 7.4 财务报表由下列负责人签署：

<u>李仆</u>	<u>张彦军</u>	<u>张彦军</u>
基金管理人负责人	主管会计工作负责人	会计机构负责人

7.4 报表附注

7.4.1 基金基本情况

华润元大景泰混合型证券投资基金(以下简称“本基金”)系经中国证券监督管理委员会(以下简称“中国证监会”)证监许可[2017]1138 号文《关于准予华润元大景泰灵活配置混合型证券投资基金注册的批复》及证监许可[2019]1370 号文《关于准予华润元大景泰灵活配置混合型证券投资基金变更注册的批复》的核准,由华润元大基金管理有限公司依照《中华人民共和国证券投资基金法》和《华润元大景泰混合型证券投资基金基金合同》负责公开募集。本基金为契约型开放式,存续期限不定,首次募集期间为 2019 年 8 月 26 日至 2019 年 10 月 31 日,首次设立募集不包括认购资金利息共募集 218,538,199.80 元,经安永华明会计师事务所(特殊普通合伙)验证并出具安永华明(2019)验字第 61032987_H04 号验资报告。经向中国证监会备案,《华润元大景泰混合型证券投资基金基金合同》于 2019 年 11 月 8 日正式生效,基金合同生效日的基金份额总额为

218,607,583.14 份基金份额，其中认购资金利息折合 69,383.34 份基金份额。本基金的基金管理人为华润元大基金管理有限公司，注册登记机构为本基金管理人，基金托管人为兴业银行股份有限公司。

根据《中华人民共和国证券投资基金法》和《华润元大景泰混合型证券投资基金基金合同》的有关规定，本基金的投资范围为具有良好流动性的金融工具，包括国内依法发行和上市交易的股票（包括中小板、创业板、存托凭证及其他中国证监会允许基金投资的股票）、港股通、衍生工具（股指期货、国债期货等）、债券资产（国债、金融债、央行票据、地方政府债、企业债、公司债、中期票据、短期融资券、超短期融资券、可转换债券、可交换债券等）、资产支持证券、银行存款、债券回购、货币市场工具、同业存单等金融工具，以及法律法规或中国证监会允许基金投资的其他金融工具，但须符合中国证监会的相关规定。本基金的投资组合比例为：股票投资占基金资产的比例为 0% - 40%，其中港股通标的股票的投资比例不得超过股票资产的 50%，每个交易日日终在扣除股指期货、国债期货合约需缴纳的交易保证金后，本基金保持不低于基金资产净值 5% 的现金或者到期日在一年以内的政府债券，其中，现金不包括结算备付金、存出保证金、应收申购款等。

本基金的业绩比较基准为：中债总指数（全价）收益率×80%+沪深 300 指数收益率×15%+恒生指数收益率×5%。

7.4.2 会计报表的编制基础

本基金的财务报表按照财政部颁布的《企业会计准则—基本准则》以及其后颁布及修订的具体会计准则、应用指南、解释以及其他相关规定（以下统称“企业会计准则”）编制。同时，在具体会计估值核算和信息披露方面，也参考了中国证券投资基金业协会修订并发布的《证券投资基金会计核算业务指引》、中国证监会制定的《中国证券监督管理委员会关于证券投资基金估值业务的指导意见》、《公开募集证券投资基金信息披露管理办法》、《证券投资基金信息披露内容与格式准则》第 2 号《年度报告的内容与格式》、《证券投资基金信息披露编报规则》第 3 号《会计报表附注的编制及披露》、《证券投资基金信息披露 XBRL 模板第 3 号〈年度报告和中期报告〉》及其他中国证监会和中国证券投资基金业协会颁布的相关规定。

本财务报表以本基金持续经营为基础列报。

7.4.3 遵循企业会计准则及其他有关规定的声明

本财务报表符合企业会计准则的要求，真实、完整地反映了本基金于 2021 年 12 月 31 日的财务状况以及 2021 年度的经营成果和净值变动情况。

7.4.4 重要会计政策和会计估计

本基金财务报表所载财务信息系根据下列企业会计准则、《证券投资基金会计核算业务指引》和其他相关规定所厘定的主要会计政策和会计估计而编制。

7.4.4.1 会计年度

本基金会计年度采用公历年度，即每年 1 月 1 日起至 12 月 31 日止。

7.4.4.2 记账本位币

本基金记账本位币和编制本财务报表所采用的货币均为人民币。除有特别说明外，均以人民币元为单位表示。

7.4.4.3 金融资产和金融负债的分类

金融工具是指形成本基金的金融资产（或负债），并形成其他单位的金融负债（或资产）或权益工具的合同。

(1) 金融资产分类

本基金的金融资产于初始确认时分为以下两类：以公允价值计量且其变动计入当期损益的金融资产及贷款和应收款项；

本基金持有的以公允价值计量且其变动计入当期损益的金融资产主要为股票、债券和衍生工具等投资。

本基金持有的其他金融资产分类为应收款项，包括银行存款、结算备付金、买入返售金融资产和各类应收款项等。

(2) 金融负债分类

本基金的金融负债于初始确认时归类为以公允价值计量且其变动计入当期损益的金融负债和其他金融负债。

本基金持有的金融负债均划分为其他金融负债，主要包括卖出回购金融资产款和各类应付款项等。

7.4.4.4 金融资产和金融负债的初始确认、后续计量和终止确认

初始确认

本基金于成为金融工具合同的一方时确认一项金融资产或金融负债，按照取得时的公允价值作为初始确认金额。划分为以公允价值计量且其变动计入当期损益的金融资产取得时发生的相关交易费用计入当期损益；应收款项及其他金融负债的相关交易费用计入初始确认金额。

后续计量

以公允价值计量且其变动计入当期损益的金融资产采用公允价值进行后续计量。在持有该类金融资产期间取得的利息或现金股利，应当确认为当期收益。每日，本基金将以公允价值计量且其变动计入当期损益的金融资产或金融负债的公允价值变动计入当期损益；应收款项及其他金融负债采用实际利率法，按照摊余成本进行后续计量，其摊销或减值产生的利得或损失，均计入当期损益。

终止确认

当收取该金融资产现金流量的合同权利终止，或该金融资产已转移，且符合金融资产转移的终止确认条件的，金融资产将终止确认；

当金融负债的现时义务全部或部分已经解除的，该金融负债或其一部分将终止确认；

处置该金融资产或金融负债时，其公允价值与初始入账金额之间的差额应确认为投资收益，同时调整公允价值变动收益。

金融资产转移

本基金已将金融资产所有权上几乎所有的风险和报酬转移给转入方的，终止确认该金融资产；保留了金融资产所有权上几乎所有的风险和报酬的，不终止确认该金融资产；本基金既没有转移也没有保留金融资产所有权上几乎所有的风险和报酬的，分别下列情况处理：放弃了对该金融资产控制的，终止确认该金融资产并确认产生的资产和负债；未放弃对该金融资产控制的，按照其继续涉入所转移金融资产的程度确认有关金融资产，并相应确认有关负债。

7.4.4.5 金融资产和金融负债的估值原则

公允价值，是指市场参与者在计量日发生的有序交易中，出售一项资产所能收到或者转移一项负债所需支付的价格。本基金以公允价值计量相关资产或负债，假定出售资产或者转移负债的有序交易在相关资产或负债的主要市场进行；不存在主要市场的，本基金假定该交易在相关资产或负债的最有利市场进行。主要市场（或最有利市场）是本基金在计量日能够进入的交易市场。本基金采用市场参与者在对该资产或负债定价时为实现其经济利益最大化所使用的假设。

在财务报表中以公允价值计量或披露的资产和负债，根据对公允价值计量整体而言具有重要意义的最低层次输入值，确定所属的公允价值层次：第一层次输入值，在计量日能够取得的相同资产或负债在活跃市场上未经调整的报价；第二层次输入值，除第一层次输入值外相关资产或负债直接或间接可观察的输入值；第三层次输入值，相关资产或负债的不可观察输入值。

每个资产负债表日，本基金对在财务报表中确认的持续以公允价值计量的资产和负债进行重新评估，以确定是否在公允价值计量层次之间发生转换。

本基金持有的股票、债券和衍生工具等投资按如下原则确定公允价值并进行估值：

(1) 存在活跃市场的金融工具按照估值日能够取得的相同资产或负债在活跃市场上未经调整的报价作为公允价值；估值日无报价且最近交易日后未发生影响公允价值计量的重大事件的，应采用最近交易日的报价确定公允价值。有充足证据表明估值日或最近交易日的报价不能真实反映公允价值的，应对报价进行调整，确定公允价值。

与上述投资品种相同，但具有不同特征的，应以相同资产或负债的公允价值为基础，并在估值技术中考虑不同特征因素的影响。特征是指对资产出售或使用的限制等，如果该限制是针对资产持有者的，那么在估值技术中不应将该限制作为特征考虑。此外，基金管理人不应考虑因大量持有相关资产或负债所产生的溢价或折价。

(2) 不存在活跃市场的金融工具，应采用在当前情况下适用并且有足够可利用数据和其他信息支持的估值技术确定公允价值。采用估值技术确定公允价值时，应优先使用可观察输入值，只有在无法取得相关资产或负债可观察输入值或取得不切实可行的情况下，才使用不可观察输入值。

(3) 如有确凿证据表明按上述估值原则仍不能客观反映其公允价值的，基金管理人可根据具体情况与基金托管人商定后，按最能适当反映公允价值的价格估值。

(4) 如有新增事项，按国家最新规定估值。

7.4.4.6 金融资产和金融负债的抵销

当本基金同时满足下列条件时，金融资产和金融负债以相互抵销后的净额在资产负债表内列示：具有抵销已确认金额的法定权利，且该种法定权利是当前可执行的；计划以净额结算，或同时变现该金融资产和清偿该金融负债。

7.4.4.7 实收基金

实收基金为对外发行基金份额所募集的总金额在扣除损益平准金分摊部分后的余额。由于申购和赎回引起的实收基金份额变动分别于基金申购确认日及基金赎回确认日确认。上述申购和赎回分别包括基金转换所引起的转入基金的实收基金增加和转出基金的实收基金减少。

7.4.4.8 损益平准金

损益平准金包括已实现损益平准金和未实现损益平准金。已实现损益平准金指在申购或赎回基金份额时，申购或赎回款项中包含的按累计未分配的已实现收益/（损失）占基金净值比例计算的金额。未实现损益平准金指在申购或赎回基金份额时，申购或赎回款项中包含的按累计未实现利得/（损失）占基金净值比例计算的金额。损益平准金于基金申购确认日或基金赎回确认日确认。

未实现损益平准金与已实现损益平准金均在“损益平准金”科目中核算，并于期末全额转入“未分配利润/（累计亏损）”。

7.4.4.9 收入/(损失)的确认和计量

股票投资在持有期间应取得的现金股利扣除由上市公司代扣代缴的个人所得税后的净额确认为投资收益。债券投资在持有期间应取得的按票面利率或者发行价计算的利息扣除在适用情况下由债券发行企业代扣代缴的个人所得税及由基金管理人缴纳的增值税后的净额确认为利息收入。资产支持证券在持有期间收到的款项，根据资产支持证券的预计收益率区分属于资产支持证券投资本金部分和投资收益部分，将本金部分冲减资产支持证券投资面值，并将投资收益部分扣除在适用情况下由基金管理人缴纳的增值税后的净额确认为利息收入。

以公允价值计量且其变动计入当期损益的金融资产在持有期间的公允价值变动确认为公允价值变动损益；于处置时，其处置价格与初始确认金额之间的差额确认为投资收益，其中包括从公允价值变动损益结转的公允价值累计变动额。

应收款项在持有期间确认的利息收入按实际利率法计算，实际利率法与直线法差异较小的则按直线法计算。

7.4.4.10 费用的确认和计量

本基金的管理人报酬、托管费和销售服务费在费用涵盖期间按基金合同及相关公告约定的费率和计算方法逐日确认。

以公允价值计量且其变动计入当期损益的金融资产的交易费用发生时按照确定的金额计入交易费用。

其他金融负债在持有期间确认的利息支出按实际利率法计算，实际利率法与直线法差异较小的则按直线法计算。

其他费用系根据有关法规及相应协议规定，按实际支出金额，列入当期基金费用。

7.4.4.11 基金的收益分配政策

同一类别每一基金份额享有同等分配权。本基金收益以现金形式分配，基金份额持有人可选择现金红利或将现金红利按分红除权日的基金份额净值自动转为相应类别的基金份额进行再投资。若期末未分配利润中的未实现部分为正数，包括基金经营活动产生的未实现损益以及基金份额交易产生的未实现平准金等，则期末可供分配利润的金额为期末未分配利润中的已实现部分；若期末未分配利润的未实现部分为负数，则期末可供分配利润的金额为期末未分配利润，即已实现部分相抵未实现部分后的余额。

经宣告的拟分配基金收益于分红除权日从所有者权益转出。

7.4.4.12 分部报告

截至本期末，本基金仅在中国大陆境内从事证券投资单一业务，因此，无需作披露的分部报告。

7.4.4.13 其他重要的会计政策和会计估计

无。

7.4.5 会计政策和会计估计变更以及差错更正的说明

7.4.5.1 会计政策变更的说明

无。

7.4.5.2 会计估计变更的说明

无。

7.4.5.3 差错更正的说明

无。

7.4.6 税项

(1) 印花税

证券（股票）交易印花税税率为 1%，由出让方缴纳。

(2) 增值税及附加、企业所得税

自 2016 年 5 月 1 日起，在全国范围内全面推开营业税改征增值税试点，金融业纳入试点范围，由缴纳营业税改为缴纳增值税。对证券投资基金（封闭式证券投资基金，开放式证券投资基金）管理人运用基金买卖股票、债券的转让收入免征增值税；国债、地方政府债利息收入以及金融同业往来利息收入免征增值税。金融机构开展的质押式买入返售金融商品业务、买断式买入返售金融商品业务、同业存款、同业存单以及持有金融债券取得的利息收入属于金融同业往来利息收入。

根据财政部、国家税务总局财税[2016]140 号文《关于明确金融、房地产开发、教育辅助服务等增值税政策的通知》的规定，资管产品运营过程中发生的增值税应税行为，以资管产品管理人为增值税纳税人；根据财政部、国家税务总局财税[2017]56 号文《关于资管产品增值税有关问题的通知》的规定，自 2018 年 1 月 1 日起，资管产品管理人运营资管产品过程中发生的增值税应税行为（以下称资管产品运营业务），暂适用简易计税方法，按照 3%的征收率缴纳增值税。管理人应分别核算资管产品运营业务和其他业务的销售额和增值税应纳税额。未分别核算的，资管产品运营业务不得适用于简易计税方法。对资管产品在 2018 年 1 月 1 日前运营过程中发生的增值税应税行为，未缴纳增值税的，不再缴纳；已缴纳增值税的，已纳税额从资管产品管理人以后月份

的增值税应纳税额中抵减。

根据财政部、国家税务总局财税[2017]90 号文《关于租入固定资产进项税额抵扣等增值税政策的通知》的规定，自 2018 年 1 月 1 日起，资管产品管理人运营资管产品提供的贷款服务、发生的部分金融商品转让业务，按照以下规定确定销售额：提供贷款服务，以 2018 年 1 月 1 日起产生的利息及利息性质的收入为销售额；转让 2017 年 12 月 31 日前取得的股票（不包括限售股）、债券、基金、非货物期货，可以选择按照实际买入价计算销售额，或者以 2017 年最后一个交易日的股票收盘价（2017 年最后一个交易日处于停牌期间的股票，为停牌前最后一个交易日收盘价）、债券估值（中债金融估值中心有限公司或中证指数有限公司提供的债券估值）、基金份额净值、非货物期货结算价格作为买入价计算销售额。

增值税附加税包括城市维护建设税、教育费附加和地方教育费附加，以实际缴纳的增值税税额为计税依据，分别按 7%、3%和 2%的比例缴纳城市维护建设税、教育费附加和地方教育费附加。

证券投资基金从证券市场中取得的收入，包括买卖股票、债券的差价收入，股权的股息、红利收入，债券的利息收入及其他收入，暂不征收企业所得税。

(3) 个人所得税

个人所得税税率为 20%。

基金取得的股票的股息、红利收入、债券的利息收入及储蓄利息收入，由上市公司、债券发行企业及金融机构在向基金派发股息、红利收入、债券的利息收入及储蓄利息收入时代扣代缴个人所得税。

基金从上市公司分配取得的股息红利所得，持股期限在 1 个月以内（含 1 个月）的，其股息红利所得全额计入应纳税所得额；持股期限在 1 个月以上至 1 年（含 1 年）的，暂减按 50%计入应纳税所得额；持股期限超过 1 年的，暂免征收个人所得税。

暂免征收储蓄存款利息所得个人所得税。

7.4.7 重要财务报表项目的说明

7.4.7.1 银行存款

单位：人民币元

项目	本期末 2021 年 12 月 31 日	上年度末 2020 年 12 月 31 日
活期存款	2,985,975.49	76,067.51
定期存款	-	-
其中：存款期限 1 个月以内	-	-
存款期限 1-3 个月	-	-

存款期限 3 个月以上	-	-
其他存款	-	-
合计：	2,985,975.49	76,067.51

7.4.7.2 交易性金融资产

单位：人民币元

项目	本期末 2021 年 12 月 31 日			
	成本	公允价值	公允价值变动	
股票	121,467,020.39	127,226,912.70	5,759,892.31	
贵金属投资-金交所黄金合约	-	-	-	
债券	交易所市场	106,595,319.74	106,346,788.00	-248,531.74
	银行间市场	-	-	-
	合计	106,595,319.74	106,346,788.00	-248,531.74
资产支持证券	-	-	-	
基金	-	-	-	
其他	-	-	-	
合计	228,062,340.13	233,573,700.70	5,511,360.57	
项目	上年度末 2020 年 12 月 31 日			
	成本	公允价值	公允价值变动	
股票	-	-	-	
贵金属投资-金交所黄金合约	-	-	-	
债券	交易所市场	299,953.00	299,850.00	-103.00
	银行间市场	-	-	-
	合计	299,953.00	299,850.00	-103.00
资产支持证券	-	-	-	
基金	-	-	-	
其他	-	-	-	
合计	299,953.00	299,850.00	-103.00	

7.4.7.3 衍生金融资产/负债

单位：人民币元

项目	本期末 2021 年 12 月 31 日			备注
	合同/名义金额	公允价值		
		资产	负债	
利率衍生工具	-	-	-	
货币衍生工具	-	-	-	
权益衍生工具	-4,926,900.00	-	-	
其中：股指期货投资	-4,926,900.00	-	-	
其他衍生工具	-	-	-	

合计	-4,926,900.00	-	-	
项目	上年度末 2020年12月31日			
	合同/名义金额	公允价值		备注
		资产	负债	
利率衍生工具	-	-	-	
货币衍生工具	-	-	-	
权益衍生工具	-	-	-	
其他衍生工具	-	-	-	
合计	-	-	-	

注：1、衍生金融资产项下的股指期货投资期末合同/名义金额为期末的合约价值。

2、衍生金融资产项下的股指期货投资净额为0。在当日无负债结算制度下，结算准备金已包括所持股指期货合约产生的持仓损益，则衍生金融资产项下的股指期货投资与相关的期货暂收款（结算所得的持仓损益）之间按抵销后的净额为0。

3、买入持仓量以正数表示，卖出持仓量以负数表示。

7.4.7.4 买入返售金融资产

7.4.7.4.1 各项买入返售金融资产期末余额

单位：人民币元

项目	本期末 2021年12月31日	
	账面余额	其中：买断式逆回购
交易所市场	-	-
银行间市场	-	-
合计	-	-
项目	上年度末 2020年12月31日	
	账面余额	其中：买断式逆回购
交易所市场	270,000.00	-
银行间市场	-	-
合计	270,000.00	-

7.4.7.4.2 期末买断式逆回购交易中取得的债券

本基金本报告期末及上年度末均无买断式逆回购交易中取得的债券。

7.4.7.5 应收利息

单位：人民币元

项目	本期末 2021年12月31日	上年度末 2020年12月31日
应收活期存款利息	1,130.95	38.80

应收定期存款利息	-	-
应收其他存款利息	-	-
应收结算备付金利息	31,458.66	4.29
应收债券利息	1,740,190.31	5,396.85
应收资产支持证券利息	-	-
应收买入返售证券利息	-	-97.57
应收申购款利息	-	-
应收黄金合约拆借孳息	-	-
应收出借证券利息	-	-
其他	36.08	0.33
合计	1,772,816.00	5,342.70

注：其他为应收结算保证金利息。

7.4.7.6 其他资产

本基金本报告期末及上年度末均未持有其他资产。

7.4.7.7 应付交易费用

单位：人民币元

项目	本期末 2021年12月31日	上年度末 2020年12月31日
交易所市场应付交易费用	73,666.63	127.04
银行间市场应付交易费用	-	-
合计	73,666.63	127.04

7.4.7.8 其他负债

单位：人民币元

项目	本期末 2021年12月31日	上年度末 2020年12月31日
应付券商交易单元保证金	-	-
应付赎回费	0.84	-
应付证券出借违约金	-	-
预提信息披露费	120,000.00	-
预提审计费用	45,000.00	30,000.00
合计	165,000.84	30,000.00

7.4.7.9 实收基金

金额单位：人民币元

华润元大景泰混合 A		
项目	本期 2021年1月1日至2021年12月31日	
	基金份额（份）	账面金额
上年度末	269,189.78	269,189.78

本期申购	809,951.45	809,951.45
本期赎回（以“-”号填列）	-804,215.25	-804,215.25
- 基金拆分/份额折算前	-	-
基金拆分/份额折算变动份额	-	-
本期申购	-	-
本期赎回（以“-”号填列）	-	-
本期末	274,925.98	274,925.98

金额单位：人民币元

华润元大景泰混合 C		
项目	本期 2021 年 1 月 1 日至 2021 年 12 月 31 日	
	基金份额（份）	账面金额
上年度末	381,715.49	381,715.49
本期申购	278,361,213.68	278,361,213.68
本期赎回（以“-”号填列）	-38,348,360.31	-38,348,360.31
- 基金拆分/份额折算前	-	-
基金拆分/份额折算变动份额	-	-
本期申购	-	-
本期赎回（以“-”号填列）	-	-
本期末	240,394,568.86	240,394,568.86

注：申购包含基金转入及红利再投资的份额及金额；赎回包含基金转出的份额及金额。

7.4.7.10 未分配利润

单位：人民币元

华润元大景泰混合 A			
项目	已实现部分	未实现部分	未分配利润合计
上年度末	17,011.78	-695.65	16,316.13
本期利润	5,917.88	2,741.83	8,659.71
本期基金份额交易产生的变动数	-4,532.34	13,114.93	8,582.59
其中：基金申购款	36,245.01	54,100.92	90,345.93
基金赎回款	-40,777.35	-40,985.99	-81,763.34
本期已分配利润	-	-	-
本期末	18,397.32	15,161.11	33,558.43

单位：人民币元

华润元大景泰混合 C			
项目	已实现部分	未实现部分	未分配利润合计
上年度末	23,246.34	-987.44	22,258.90
本期利润	6,316,281.05	5,529,541.74	11,845,822.79
本期基金份额交易产生的变动数	8,885,280.01	7,688,347.71	16,573,627.72
其中：基金申购款	10,445,293.80	9,892,107.26	20,337,401.06

基金赎回款	-1,560,013.79	-2,203,759.55	-3,763,773.34
本期已分配利润	-	-	-
本期末	15,224,807.40	13,216,902.01	28,441,709.41

7.4.7.11 存款利息收入

单位：人民币元

项目	本期 2021年1月1日至2021年 12月31日	上年度可比期间 2020年1月1日至2020年12月31 日
活期存款利息收入	46,947.55	14,050.07
定期存款利息收入	-	-
其他存款利息收入	-	-
结算备付金利息收入	137,279.87	676.84
其他	278.96	91.05
合计	184,506.38	14,817.96

注：其他为结算保证金利息收入。

7.4.7.12 股票投资收益

7.4.7.12.1 股票投资收益——买卖股票差价收入

单位：人民币元

项目	本期 2021年1月1日至2021 年12月31日	上年度可比期间 2020年1月1日至2020 年12月31日
卖出股票成交总额	118,127,563.24	10,670,359.19
减：卖出股票成本总额	111,289,532.06	9,912,924.97
买卖股票差价收入	6,838,031.18	757,434.22

7.4.7.13 债券投资收益

7.4.7.13.1 债券投资收益项目构成

单位：人民币元

项目	本期 2021年1月1日至2021 年12月31日	上年度可比期间 2020年1月1日至2020年 12月31日
债券投资收益——买卖债券（、债转股及债券到期兑付）差价收入	-33,425.36	-342.00
债券投资收益——赎回差价收入	-	-
债券投资收益——申购差价收入	-	-
合计	-33,425.36	-342.00

7.4.7.13.2 债券投资收益——买卖债券差价收入

单位：人民币元

项目	本期	上年度可比期间
----	----	---------

	2021年1月1日至2021年12月31日	2020年1月1日至2020年12月31日
卖出债券（、债转股及债券到期兑付）成交总额	19,813,352.96	305,217.95
减：卖出债券（、债转股及债券到期兑付）成本总额	19,635,327.36	300,012.00
减：应收利息总额	211,450.96	5,547.95
买卖债券差价收入	-33,425.36	-342.00

7.4.7.13.3 债券投资收益——赎回差价收入

-

7.4.7.13.4 债券投资收益——申购差价收入

-

7.4.7.13.5 资产支持证券投资收益

本基金本报告期及上年度可比期间均无资产支持证券投资收益。

7.4.7.14 贵金属投资收益

7.4.7.14.1 贵金属投资收益项目构成

本基金本报告期及上年度可比期间均无贵金属投资收益。

7.4.7.14.2 贵金属投资收益——买卖贵金属差价收入

-

7.4.7.14.3 贵金属投资收益——赎回差价收入

-

7.4.7.14.4 贵金属投资收益——申购差价收入

-

7.4.7.15 衍生工具收益

7.4.7.15.1 衍生工具收益——买卖权证差价收入

本基金本报告期及上年度可比期间无衍生工具投资收益。

7.4.7.15.2 衍生工具收益 ——其他投资收益

-

7.4.7.16 股利收益

单位：人民币元

项目	本期 2021年1月1日至2021年12月31日	上年度可比期间 2020年1月1日至2020年12月31日
股票投资产生的股利收益	207,612.00	-
其中：证券出借权益补偿收入	-	-
基金投资产生的股利收益	-	-
合计	207,612.00	-

7.4.7.17 公允价值变动收益

单位：人民币元

项目名称	本期 2021年1月1日至2021年12月31日	上年度可比期间 2020年1月1日至2020年12月31日
1. 交易性金融资产	5,511,463.57	-45,833.00
——股票投资	5,759,892.31	-45,730.00
——债券投资	-248,428.74	-103.00
——资产支持证券投资	-	-
——贵金属投资	-	-
——其他	-	-
2. 衍生工具	20,820.00	-
——权证投资	-	-
——股指投资	20,820.00	-
3. 其他	-	-
减：应税金融商品公允价值变动产生的预估增值税	-	-
合计	5,532,283.57	-45,833.00

7.4.7.18 其他收入

单位：人民币元

项目	本期 2021年1月1日至2021年12月31日	上年度可比期间 2020年1月1日至2020年12月31日
基金赎回费收入	21,379.07	27,484.53
合计	21,379.07	27,484.53

7.4.7.19 交易费用

单位：人民币元

项目	本期 2021年1月1日至2021年12月31日	上年度可比期间 2020年1月1日至2020年12月31日
----	-----------------------------	----------------------------------

交易所市场交易费用	422,107.95	27,835.28
银行间市场交易费用	-	-
交易基金产生的费用	-	-
其中：申购费	-	-
赎回费	-	-
合计	422,107.95	27,835.28

7.4.7.20 其他费用

单位：人民币元

项目	本期 2021年1月1日至2021 年12月31日	上年度可比期间 2020年1月1日至2020年 12月31日
审计费用	45,000.00	30,000.00
信息披露费	120,000.00	-
证券出借违约金	-	-
银行汇划费	1,747.37	2,512.76
账户维护费	6,000.00	13,500.00
其他	-	-
合计	172,747.37	46,012.76

7.4.7.21 分部报告

截至本期末，本基金仅在中国大陆境内从事证券投资单一业务，因此，无需作披露的分部报告。

7.4.8 或有事项、资产负债表日后事项的说明

7.4.8.1 或有事项

截至资产负债表日，本基金无需要说明的重大或有事项。

7.4.8.2 资产负债表日后事项

截至本财务报表批准报出日，本基金无需作披露的资产负债表日后事项。

7.4.9 关联方关系

关联方名称	与本基金的关系
华润元大基金管理有限公司	基金管理人、注册登记机构、基金销售机构
兴业银行股份有限公司（“兴业银行”）	基金托管人
华润深国投信托有限公司	基金管理人的股东
元大证券投资信托股份有限公司	基金管理人的股东
华润金控投资有限公司	基金管理人的股东
深圳华润元大资产管理有限公司	基金管理人的子公司

珠海华润银行股份有限公司（“珠海华润银行”）	与基金管理人受同一实际控制的公司、基金销售机构
国信证券股份有限公司（“国信证券”）	基金管理人控股股东的联营公司、基金销售机构

注：1、以下关联交易均在正常业务范围内按一般商业条款订立。

2、基金管理人控股股东的联营公司国信证券为本基金本期新增的关联方。

7.4.10 本报告期及上年度可比期间的关联方交易

本基金本报告期及上年度可比期间均未通过关联方交易单元进行交易。

7.4.10.1 通过关联方交易单元进行的交易

7.4.10.1.1 股票交易

-

7.4.10.1.2 债券交易

-

7.4.10.1.3 债券回购交易

-

7.4.10.1.4 权证交易

-

7.4.10.1.5 应支付关联方的佣金

-

7.4.10.2 关联方报酬

7.4.10.2.1 基金管理费

单位：人民币元

项目	本期	上年度可比期间
	2021年1月1日至2021年12月31日	2020年1月1日至2020年12月31日
当期发生的基金应支付的管理费	535,701.30	31,167.80
其中：支付销售机构的客户维护费	7,086.31	10,727.51

注：(1) 基金管理费按前一日基金资产净值的 0.60% 的年费率计提，按月支付。日管理费=前一日基金资产净值×0.60%÷当年天数。

(2) 根据《开放式证券投资基金销售费用管理规定》，基金管理人依据销售机构销售基金的保有量提取一定比例的客户维护费，用以向基金销售机构支付客户服务及销售活动中产生的相关费用，客户维护费从基金管理费中列支。

(3) 自 2021 年 4 月 7 日起，本基金管理费年费率由 0.70% 调低至 0.60%。

7.4.10.2.2 基金托管费

单位：人民币元

项目	本期	上年度可比期间
	2021 年 1 月 1 日至 2021 年 12 月 31 日	2020 年 1 月 1 日至 2020 年 12 月 31 日
当期发生的基金应支付的托管费	89,247.95	4,452.51

注：基金托管费按前一日的基金资产净值的 0.10% 的年费率计提，按月支付。日托管费=前一日基金资产净值×0.10%÷当年天数。

7.4.10.2.3 销售服务费

单位：人民币元

获得销售服务费的各关联方名称	本期		
	2021 年 1 月 1 日至 2021 年 12 月 31 日		
	当期发生的基金应支付的销售服务费		
	华润元大景泰混合 A	华润元大景泰混合 C	合计
华润元大基金管理有限公司	-	85,481.87	85,481.87
珠海华润银行	-	53.27	53.27
国信证券	-	3.65	3.65
合计	-	85,538.79	85,538.79
获得销售服务费的各关联方名称	上年度可比期间		
	2020 年 1 月 1 日至 2020 年 12 月 31 日		
	当期发生的基金应支付的销售服务费		
	华润元大景泰混合 A	华润元大景泰混合 C	合计
珠海华润银行	-	743.57	743.57
合计	-	743.57	743.57

注：1、基金管理人控股股东的联营公司国信证券为本基金本期新增的关联方。

2、支付基金销售机构的销售服务费按前一日对应级别基金资产净值的约定年费率计提，逐日累计至每月月底，按月支付给华润元大基金管理有限公司，再由华润元大基金管理有限公司计算并支付给各基金销售机构。A 类基金份额不收取销售服务费；C 类基金份额约定的销售服务费年费率为

0.10%。其计算公式为：

日销售服务费 = 前一日该级别基金资产净值 × 对应销售服务费年费率 / 当年天数。

3、自 2021 年 4 月 7 日起，本基金销售服务费年费率由 0.20% 调低至 0.10%。

7.4.10.3 与关联方进行银行间同业市场的债券(含回购)交易

注：本基金本报告期及上年度可比期间均未与关联方进行银行间同业市场债券（含回购）交易。

7.4.10.4 报告期内转融通证券出借业务发生重大关联交易事项的说明

7.4.10.4.1 与关联方通过约定申报方式进行的适用固定期限费率的证券出借业务的情况

-

7.4.10.4.2 与关联方通过约定申报方式进行的适用市场化期限费率的证券出借业务的情况

-

7.4.10.5 各关联方投资本基金的情况

7.4.10.5.1 报告期内基金管理人运用固有资金投资本基金的情况

本基金的管理人于本期及上年度可比期间均未运用固有资金投资本基金。

7.4.10.5.2 报告期末除基金管理人之外的其他关联方投资本基金的情况

本基金除基金管理人之外的其他关联方于本期末及上年度末均未持有本基金份额。

7.4.10.6 由关联方保管的银行存款余额及当期产生的利息收入

单位：人民币元

关联方名称	本期 2021 年 1 月 1 日至 2021 年 12 月 31 日		上年度可比期间 2020 年 1 月 1 日至 2020 年 12 月 31 日	
	期末余额	当期利息收入	期末余额	当期利息收入
兴业银行	2,985,975.49	46,947.55	76,067.51	14,050.07

注：本基金的银行存款由基金托管人兴业银行保管，按银行同业利率计息。

7.4.10.7 本基金在承销期内参与关联方承销证券的情况

金额单位：人民币元

本期 2021 年 1 月 1 日至 2021 年 12 月 31 日					
关联方名称	证券代码	证券名称	发行方式	基金在承销期内买入	
				数量（单位：份）	总金额
国信证券	001218	丽臣实业	新股网下发行	350	15,928.50

国信证券	301099	雅创电子	新股网下发行	3,510	77,184.90
国信证券	688112	鼎阳科技	新股网下发行	3,615	168,459.00
上年度可比期间 2020年1月1日至2020年12月31日					
关联方名称	证券代码	证券名称	发行方式	基金在承销期内买入	
				数量(单位:份)	总金额
-	-	-	-	-	-

注：基金管理人控股股东的联营公司国信证券为本基金本期新增的关联方。

7.4.10.8 其他关联交易事项的说明

于 2021 年度，本基金因投资托管人发行的债券而取得的利息收入为人民币 7.78 元（2020 年度：无）。于 2021 年 12 月 31 日，本基金持有 3,550 张托管人发行的债券，成本总额为人民币 355,000.00 元，估值总额为人民币 355,000.00 元，占基金资产净值的比例为 0.13%（2020 年 12 月 31 日：无）。

7.4.11 利润分配情况

本基金本报告期内未进行利润分配。

7.4.12 期末（2021 年 12 月 31 日）本基金持有的流通受限证券

7.4.12.1 因认购新发/增发证券而于期末持有的流通受限证券

金额单位：人民币元

7.4.12.1.1 受限证券类别：股票										
证券代码	证券名称	成功认购日	可流通日	流通受限类型	认购价格	期末估值单价	数量(单位:股)	期末成本总额	期末估值总额	备注
688235	百济神州	2021年12月6日	2022年6月15日	新股流通受限	192.60	136.46	3,843	740,161.80	524,415.78	-
688772	珠海冠宇	2021年9月30日	2022年4月15日	新股流通受限	14.43	39.09	6,595	95,165.85	257,798.55	-
688232	新点软件	2021年11月10日	2022年5月17日	新股流通受限	48.49	41.99	5,038	244,292.62	211,545.62	-
688280	精进电动	2021年10月19日	2022年4月27日	新股流通受限	13.78	13.63	11,984	165,139.52	163,341.92	-
688167	炬光科技	2021年12月17日	2022年6月	新股流通受限	78.69	176.67	892	70,191.48	157,589.64	-

		日	24日								
688206	概伦电子	2021年12月20日	2022年6月28日	新股流通受限	28.28	33.01	4,040	114,251.20	133,360.40	-	
688262	国芯科技	2021年12月28日	2022年1月6日	新股未上市	41.98	41.98	3,004	126,107.92	126,107.92	-	
688553	汇宇制药	2021年10月14日	2022年4月26日	新股流通受限	38.87	32.11	3,705	144,013.35	118,967.55	-	
688236	春立医疗	2021年12月23日	2022年6月30日	新股流通受限	29.81	26.43	3,767	112,294.27	99,561.81	-	
301136	招标股份	2021年12月31日	2022年1月11日	新股未上市	10.52	10.52	7,172	75,449.44	75,449.44	-	
301099	雅创电子	2021年11月10日	2022年5月23日	新股流通受限	21.99	71.36	351	7,718.49	25,047.36	-	
301155	海力风电	2021年11月17日	2022年5月24日	新股流通受限	60.66	96.75	258	15,650.28	24,961.50	-	
301177	迪阿股份	2021年12月8日	2022年6月15日	新股流通受限	116.88	116.08	179	20,921.52	20,778.32	-	
301127	天源环保	2021年12月23日	2022年6月30日	新股流通受限	12.03	17.12	1,194	14,363.82	20,441.28	-	
301149	隆华新材	2021年11月3日	2022年5月10日	新股流通受限	10.07	16.76	1,214	12,224.98	20,346.64	-	
301211	亨迪药业	2021年12月14日	2022年6月22日	新股流通受限	25.80	33.65	556	14,344.80	18,709.40	-	
301101	明月镜片	2021年12月9日	2022年6月16日	新股流通受限	26.91	43.36	371	9,983.61	16,086.56	-	
301118	恒光股份	2021年11月9日	2022年5月18日	新股流通受限	22.70	49.02	315	7,150.50	15,441.30	-	
301221	光庭信息	2021年12月15日	2022年6月22日	新股流通受限	69.89	88.72	172	12,021.08	15,259.84	-	
301180	万祥	2021年	2022	新股流	12.20	22.72	654	7,978.80	14,858.88	-	

	科技	11月9日	2021年5月16日	通受限							
301111	粤万年青	2021年11月30日	2022年6月7日	新股流通受限	10.48	36.68	379	3,971.92	13,901.72		-
301168	通灵股份	2021年12月2日	2022年6月10日	新股流通受限	39.08	52.13	263	10,278.04	13,710.19		-
301138	华研精机	2021年12月8日	2022年6月15日	新股流通受限	26.17	44.86	285	7,458.45	12,785.10		-
301166	优宁维	2021年12月21日	2022年6月28日	新股流通受限	86.06	94.50	135	11,618.10	12,757.50		-
301126	达嘉维康	2021年11月30日	2022年6月7日	新股流通受限	12.37	19.23	662	8,188.94	12,730.26		-
301185	鸥玛软件	2021年11月11日	2022年5月19日	新股流通受限	11.88	21.16	578	6,866.64	12,230.48		-
301100	风光股份	2021年12月10日	2022年6月17日	新股流通受限	27.81	31.14	367	10,206.27	11,428.38		-
301189	奥尼电子	2021年12月21日	2022年6月28日	新股流通受限	66.18	56.62	198	13,103.64	11,210.76		-
301199	迈赫股份	2021年11月30日	2022年6月7日	新股流通受限	29.28	32.00	325	9,516.00	10,400.00		-
301190	善水科技	2021年12月17日	2022年6月24日	新股流通受限	27.85	27.46	355	9,886.75	9,748.30		-
301182	凯旺科技	2021年12月16日	2022年6月23日	新股流通受限	27.12	30.58	294	7,973.28	8,990.52		-
301179	泽宇智能	2021年12月1日	2022年6月8日	新股流通受限	43.99	50.77	173	7,610.27	8,783.21		-
301193	家联科技	2021年12月2日	2022年6月9日	新股流通受限	30.73	29.14	297	9,126.81	8,654.58		-
301096	百诚医药	2021年12月13日	2022年6月20日	新股流通受限	79.60	78.53	106	8,437.60	8,324.18		-

301098	金埔园林	2021年11月4日	2022年5月12日	新股流通受限	12.36	22.17	307	3,794.52	6,806.19	-
001234	泰慕士	2021年12月31日	2022年1月11日	新股未上市	16.53	16.53	333	5,504.49	5,504.49	-

7.4.12.1.2 受限证券类别：债券										
证券代码	证券名称	成功认购日	可流通日	流通受限类型	认购价格	期末估值单价	数量 (单位：张)	期末成本总额	期末估值总额	备注
113052	兴业转债	2021年12月29日	2022年1月14日	新债未上市	100.00	100.00	3,550	355,000.00	355,000.00	-

注：对于截至报告日仍未上市流通的证券，“可流通日”是根据上市公司公告估算的流通日期，最终可流通日期以上市公司公告为准。

7.4.12.2 期末持有的暂时停牌等流通受限股票

本基金本报告期末未持有暂时停牌等流通受限股票。

7.4.12.3 期末债券正回购交易中作为抵押的债券

7.4.12.3.1 银行间市场债券正回购

截至本报告期末，本基金未持有从事银行间市场债券正回购交易中作为抵押的债券。

7.4.12.3.2 交易所市场债券正回购

截至本报告期末，本基金从事证券交易所债券正回购交易形成的卖出回购证券款余额 78,000,000.00 元，于 2022 年 1 月 4 日到期。该类交易要求本基金在回购期内持有的证券交易所交易的债券或在新质押式回购下转入质押库的债券，按证券交易所规定的比例折算为标准券后，不低于债券回购交易的余额。

7.4.12.4 期末参与转融通证券出借业务的证券

-

7.4.13 金融工具风险及管理

7.4.13.1 风险管理政策和组织架构

本基金在日常经营活动中涉及由金融工具产生的风险主要包括信用风险、流动性风险及市场风险。本基金管理人制定了政策和程序来识别及分析这些风险，并设定适当的风险限额及内部控

制流程，通过可靠的管理及信息系统持续监控上述各类风险。

本基金的基金管理人奉行全面风险管理体系的建设，建立了由董事会、监事会、董事会下设风险控制委员会，督察长、管理层下设风险管理委员会，合规管理部、风险管理部和各业务部门构成的四级风险管理架构体系。

7.4.13.2 信用风险

信用风险是指基金在交易过程中因交易对手未履行合约责任，或者基金所投资证券之发行人出现违约、拒绝支付到期本息，导致基金资产损失和收益变化的风险。本基金均投资于具有良好信用等级的证券，且通过分散化投资以分散信用风险。

本基金的基金管理人在交易前对交易对手的资信状况进行了充分的评估。本基金的银行存款存放在本基金的托管行，与该银行存款相关的信用风险不重大。本基金在交易所进行的交易均以中国证券登记结算有限责任公司为交易对手完成证券交收和款项清算，违约风险可能性很小；在银行间同业市场进行交易前均对交易对手进行信用评估并对证券交割方式进行限制以控制相应的信用风险。

本基金的基金管理人建立了信用风险管理流程，通过对投资品种信用等级评估来控制证券发行人的信用风险，且通过分散化投资以分散信用风险。

截至 2021 年 12 月 31 日，本基金持有的除国债、央行票据和政策性金融债以外的债券占基金资产净值的比例为 0.13%（上年度末：未持有）。

7.4.13.2.1 按短期信用评级列示的债券投资

单位：人民币元

短期信用评级	本期末 2021 年 12 月 31 日	上年度末 2020 年 12 月 31 日
A-1	-	-
A-1 以下	-	-
未评级	105,991,788.00	299,850.00
合计	105,991,788.00	299,850.00

注：（1）债券评级取自第三方评级机构的债项评级。

（2）未评级债券包括债券期限在一年以内的国债、政策性金融债、央行票据和部分短期融资券等。

（3）债券投资以净价列示。

7.4.13.2.2 按短期信用评级列示的资产支持证券投资

本基金于本期末及上年度末均未持有按短期信用评级列示的资产支持证券。

7.4.13.2.3 按短期信用评级列示的同业存单投资

本基金于本期末及上年度末均未持有按短期信用评级列示的同业存单。

7.4.13.2.4 按长期信用评级列示的债券投资

单位：人民币元

长期信用评级	本期末 2021 年 12 月 31 日	上年度末 2020 年 12 月 31 日
AAA	355,000.00	-
AAA 以下	-	-
未评级	-	-
合计	355,000.00	-

注：（1）债券评级取自第三方评级机构的债项评级。

（2）未评级债券包括债券期限大于一年的国债、政策性金融债、央行票据和央行票据。

（3）债券投资以净价列示。

7.4.13.2.5 按长期信用评级列示的资产支持证券投资

本基金于本期末及上年度末均未持有按长期信用评级列示的资产支持证券。

7.4.13.2.6 按长期信用评级列示的同业存单投资

本基金于本期末及上年度末均未持有按长期信用评级列示的同业存单。

7.4.13.3 流动性风险

流动性风险是指基金管理人未能以合理价格及时变现基金资产以支付投资者赎回款项的风险。本基金的流动性风险一方面来自于基金份额持有人可随时要求赎回其持有的基金份额，另一方面来自于投资品种所处的交易市场不活跃而带来的变现困难。

7.4.13.3.1 金融资产和金融负债的到期期限分析

-

7.4.13.3.2 报告期内本基金组合资产的流动性风险分析

本基金的基金管理人严格按照《公开募集证券投资基金运作管理办法》及《公开募集开放式证券投资基金流动性风险管理规定》等有关法规的要求建立健全开放式基金流动性风险管理的内部控制体系，审慎评估各类资产的流动性，针对性制定流动性风险管理措施，对本基金组合资产的流动性风险进行管理。本基金的基金管理人采用监控基金组合资产持仓集中度指标、逆回购交易的到期日与交易对手的集中度、流动性受限资产比例、基金组合资产中 7 个工作日可变现资产的可变现价值、份额持有人集中度以及压力测试等方式防范流动性风险，并于开放日对本基金的申购赎回情况进行监控，保持基金投资组合中的可用现金头寸与之相匹配，确保本基金资产的变

现能力与投资者赎回需求的匹配与平衡。本基金的基金管理人在基金合同中设计了巨额赎回条款，约定在非常情况下赎回申请的处理方式，控制因开放申购赎回模式带来的流动性风险，有效保障基金持有人利益。

本基金主要投资于上市交易的证券，除在附注 7.4.12 中列示的部分基金资产流通暂时受限制外（如有），其余均能及时变现。此外，本基金可通过卖出回购金融资产方式借入短期资金应对流动性需求，其上限一般不超过基金持有的债券资产的公允价值。除附注 7.4.12.3 中列示的卖出回购金融资产款余额（如有）将在 1 个月内到期且计息外，本基金于资产负债表日所持有的金融负债的合同约定剩余到期日均为一年以内且一般不计息，可赎回基金份额净值无固定到期日且不计息，因此账面余额一般即为未折现的合约到期现金流量。

7.4.13.4 市场风险

市场风险是指基金所持金融工具的公允价值或未来现金流量因所处市场各类价格因素的变动而发生波动的风险，包括利率风险、外汇风险和其他价格风险。

7.4.13.4.1 利率风险

利率风险是指金融工具的公允价值或现金流量因市场利率变动而发生波动的风险。利率敏感性金融工具均面临由于市场利率上升而导致公允价值下降的风险，其中浮动利率类金融工具还面临每个付息期间结束根据市场利率重新定价时对于未来现金流影响的风险。

本基金的生息资产主要为银行存款、结算备付金、存出保证金、债券投资及买入返售金融资产等。本基金管理人定期对本基金面临的利率敏感性缺口进行监控。下表统计了本基金的利率风险敞口。表中所示为本基金资产及负债的公允价值，并按照合约规定的重新定价日或到期日孰早者进行了分类。

7.4.13.4.1.1 利率风险敞口

单位：人民币元

本期末 2021 年 12 月 31 日	6 个月以内	6 个月-1 年	1-5 年	5 年以上	不计息	合计
资产						
银行存款	2,985,975.49	-	-	-	-	2,985,975.49
结算备付金	108,567,953.35	-	-	-	-	108,567,953.35
存出保证金	72,877.33	-	-	-	591,228.00	664,105.33
交易性金融资产	105,991,788.00	-	-	355,000.00	127,226,912.70	233,573,700.70
应收证券清算	-	-	-	-	72,347.78	72,347.78

款						
应收利息	-	-	-	-	1,772,816.00	1,772,816.00
应收申购款	-	-	-	-	10.00	10.00
资产总计	217,618,594.17	-	-	355,000.00	129,663,314.48	347,636,908.65
负债						
卖出回购金融资产款	78,000,000.00	-	-	-	-	78,000,000.00
应付证券清算款	-	-	-	-	-	-
应付赎回款	-	-	-	-	70,934.54	70,934.54
应付管理人报酬	-	-	-	-	128,174.22	128,174.22
应付托管费	-	-	-	-	21,362.37	21,362.37
应付销售服务费	-	-	-	-	21,328.76	21,328.76
应付交易费用	-	-	-	-	73,666.63	73,666.63
应付利息	-	-	-	-	11,678.61	11,678.61
其他负债	-	-	-	-	165,000.84	165,000.84
负债总计	78,000,000.00	-	-	-	492,145.97	78,492,145.97
利率敏感度缺口	139,618,594.17	-	-	355,000.00	129,171,168.51	269,144,762.68
上年度末 2020年12月31日	6个月以内	6个月-1年	1-5年	5年以上	不计息	合计
资产						
银行存款	76,067.51	-	-	-	-	76,067.51
结算备付金	74,818.16	-	-	-	-	74,818.16
存出保证金	702.11	-	-	-	-	702.11
交易性金融资产	199,980.00	99,870.00	-	-	-	299,850.00
买入返售金融资产	270,000.00	-	-	-	-	270,000.00
应收证券清算款	-	-	-	-	130.10	130.10
应收利息	-	-	-	-	5,342.70	5,342.70
资产总计	621,567.78	99,870.00	-	-	5,472.80	726,910.58
负债						
应付赎回款	-	-	-	-	6,710.25	6,710.25
应付管理人报酬	-	-	-	-	449.90	449.90
应付托管费	-	-	-	-	64.25	64.25
应付销售服务费	-	-	-	-	78.84	78.84

应付交易费用	-	-	-	-	127.04	127.04
其他负债	-	-	-	-	30,000.00	30,000.00
负债总计	-	-	-	-	37,430.28	37,430.28
利率敏感度缺口	621,567.78	99,870.00	-	-	-	-

7.4.13.4.1.2 利率风险的敏感性分析

假设	-		
分析	相关风险变量的变动	对资产负债表日基金资产净值的 影响金额（单位：人民币元）	
		本期末（2021年12月31日）	上年度末（2020年12月31日）
	市场利率增加 25 个 基准点	-84,712.71	-208.57
市场利率减少 25 个 基准点	84,835.73	209.08	

7.4.13.4.2 外汇风险

外汇风险是指金融工具的公允价值或未来现金流量因外汇汇率变动而发生波动的风险。

本基金持有的金融工具以人民币计价，因此无重大外汇风险。

7.4.13.4.3 其他价格风险

其他价格风险是指基金所持金融工具的公允价值或未来现金流量因除市场利率和外汇汇率以外的市场价格因素变动而发生波动的风险。本基金主要投资于证券交易所上市或银行间同业市场交易的证券，所面临的最大其他价格风险由所持有的金融工具的公允价值决定。本基金通过投资组合的分散化降低其他价格风险，并且本基金管理人每日对本基金所持有的证券价格实施监控。本基金的投资范围为具有良好流动性的金融工具，包括国内依法发行和上市交易的股票（包括中小板、创业板、存托凭证及其他中国证监会允许基金投资的股票）、港股通、衍生工具（股指期货、国债期货等）、债券资产（国债、金融债、央行票据、地方政府债、企业债、公司债、中期票据、短期融资券、超短期融资券、可转换债券、可交换债券等）、资产支持证券、银行存款、债券回购、货币市场工具、同业存单等金融工具，以及法律法规或中国证监会允许基金投资的其他金融工具（但须符合中国证监会的相关规定）。

7.4.13.4.3.1 其他价格风险敞口

金额单位：人民币元

项目	本期末 2021年12月31日	上年度末 2020年12月31日
----	--------------------	---------------------

	公允价值	占基金资产净值比例 (%)	公允价值	占基金资产净值比例 (%)
交易性金融资产-股票投资	127,226,912.70	47.27	-	-
交易性金融资产-基金投资	-	-	-	-
交易性金融资产-债券投资	106,346,788.00	39.51	299,850.00	43.49
交易性金融资产-贵金属投资	-	-	-	-
衍生金融资产-权证投资	-	-	-	-
其他	-	-	-	-
合计	233,573,700.70	86.78	299,850.00	43.49

7.4.13.4.3.2 其他价格风险的敏感性分析

假设	-		
分析	相关风险变量的变动	对资产负债表日基金资产净值的影响金额 (单位: 人民币元)	
		本期末 (2021 年 12 月 31 日)	上年度末 (2020 年 12 月 31 日)
	沪深 300 指数上升 5%	10,844,735.00	-
	沪深 300 指数下降 5%	-10,844,735.00	-

7.4.13.4.4 采用风险价值法管理风险

-

7.4.14 有助于理解和分析会计报表需要说明的其他事项

7.4.14.1 承诺事项

截至资产负债表日, 本基金无需要说明的承诺事项。

7.4.14.2 其他事项

(1) 公允价值

基金管理人已经评估了银行存款、结算备付金、存出保证金、其他应收款项类投资以及其他金融负债因剩余期限不长, 公允价值与账面价值相若。

各层次金融工具公允价值

于 2021 年 12 月 31 日, 本基金持有的以公允价值计量且其变动计入当期损益的金融资产中划分为第一层次的余额为人民币 124,998,877.13 元, 划分为第二层次的余额为人民币 108,574,823.57 元, 无划分为第三层次的余额 (于 2020 年 12 月 31 日, 本基金持有的以公允价值计量且其变动计入当期损益的金融资产中划分为第二层次的余额为人民币 299,850.00 元, 无划分为第一层次和第三层次的余额)。

公允价值所属层次间重大变动

本基金调整公允价值计量层次转换时点的相关会计政策在前后各会计期间保持一致。

对于证券交易所上市的股票，若出现重大事项停牌、交易不活跃或属于非公开发行等情况，本基金不会于停牌日至交易恢复活跃日期间或限售期间将相关股票的公允价值列入第一层次；并根据估值调整中所采用输入值的可观察性和重要性，确定相关股票公允价值应属第二层次或第三层次。

对于证券交易所上市的可转换、可交换债券，若出现交易不活跃的情况，本基金不会于交易不活跃期间将债券的公允价值列入第一层次；根据估值调整中所采用输入值的可观察性和重要性，确定相关债券公允价值应属第二层次或第三层次。

第三层次公允价值期初金额和本期变动金额

本基金于本期初未持有公允价值划分为第三层次的金融工具，本基金本期未发生第三层次公允价值转入（转出）的情况。

(2) 根据《企业会计准则第 22 号—金融工具确认和计量》（财会〔2017〕7 号）、《企业会计准则第 23 号—金融资产转移》（财会〔2017〕8 号）、《企业会计准则第 24 号—套期会计》（财会〔2017〕9 号）、《企业会计准则第 37 号—金融工具列报》（财会〔2017〕14 号）（以上统称新金融工具相关会计准则），以及《关于进一步贯彻落实新金融工具相关会计准则的通知》（财会〔2020〕22 号），自 2022 年 1 月 1 日起，本基金开始执行新金融工具相关会计准则。

(3) 除上述事项外，截至资产负债表日，本基金无需要说明的其他重要事项。

§ 8 投资组合报告

8.1 期末基金资产组合情况

金额单位：人民币元

序号	项目	金额	占基金总资产的比例 (%)
1	权益投资	127,226,912.70	36.60
	其中：股票	127,226,912.70	36.60
2	基金投资	-	-
3	固定收益投资	106,346,788.00	30.59
	其中：债券	106,346,788.00	30.59
	资产支持证券	-	-
4	贵金属投资	-	-
5	金融衍生品投资	-	-
6	买入返售金融资产	-	-
	其中：买断式回购的买入返售金融资产	-	-
7	银行存款和结算备付金合计	111,553,928.84	32.09
8	其他各项资产	2,509,279.11	0.72
9	合计	347,636,908.65	100.00

8.2 期末按行业分类的股票投资组合

8.2.1 报告期末按行业分类的境内股票投资组合

金额单位：人民币元

代码	行业类别	公允价值	占基金资产净值比例 (%)
A	农、林、牧、渔业	-	-
B	采矿业	213,785.00	0.08
C	制造业	84,663,969.40	31.46
D	电力、热力、燃气及水生产和供应业	154,360.00	0.06
E	建筑业	74,519.99	0.03
F	批发和零售业	71,313.44	0.03
G	交通运输、仓储和邮政业	71,022.00	0.03
H	住宿和餐饮业	-	-
I	信息传输、软件和信息技术服务业	6,226,250.97	2.31
J	金融业	18,363,665.00	6.82
K	房地产业	67,209.00	0.02
L	租赁和商务服务业	153,587.00	0.06
M	科学研究和技术服务业	17,146,789.62	6.37
N	水利、环境和公共设施管理业	20,441.28	0.01
O	居民服务、修理和其他服务业	-	-

P	教育	-	-
Q	卫生和社会工作	-	-
R	文化、体育和娱乐业	-	-
S	综合	-	-
	合计	127,226,912.70	47.27

8.2.2 报告期末按行业分类的港股通投资股票投资组合

无。

8.3 期末按公允价值占基金资产净值比例大小排序的所有股票投资明细

金额单位：人民币元

序号	股票代码	股票名称	数量（股）	公允价值	占基金资产净值比例（%）
1	000568	泸州老窖	97,900	24,853,873.00	9.23
2	600519	贵州茅台	9,800	20,090,000.00	7.46
3	600036	招商银行	353,100	17,199,501.00	6.39
4	300347	泰格医药	132,400	16,920,720.00	6.29
5	002304	洋河股份	94,300	15,534,039.00	5.77
6	600031	三一重工	519,900	11,853,720.00	4.40
7	600703	三安光电	242,200	9,097,032.00	3.38
8	002230	科大讯飞	106,200	5,576,562.00	2.07
9	688235	百济神州	3,843	524,415.78	0.19
10	601318	中国平安	6,500	327,665.00	0.12
11	688772	珠海冠宇	6,595	257,798.55	0.10
12	601012	隆基股份	2,700	232,740.00	0.09
13	688232	新点软件	5,038	211,545.62	0.08
14	688280	精进电动	11,984	163,341.92	0.06
15	601658	邮储银行	31,800	162,180.00	0.06
16	688167	炬光科技	892	157,589.64	0.06
17	600900	长江电力	6,800	154,360.00	0.06
18	601888	中国中免	700	153,587.00	0.06
19	603259	药明康德	1,200	142,296.00	0.05
20	600276	恒瑞医药	2,700	136,917.00	0.05
21	600030	中信证券	5,100	134,691.00	0.05
22	688206	概伦电子	4,040	133,360.40	0.05
23	600887	伊利股份	3,200	132,672.00	0.05
24	688262	国芯科技	3,004	126,107.92	0.05
25	688553	汇宇制药	3,705	118,967.55	0.04
26	600309	万华化学	1,100	111,100.00	0.04
27	688236	春立医疗	3,767	99,561.81	0.04

28	601398	工商银行	21,100	97,693.00	0.04
29	603501	韦尔股份	300	93,231.00	0.03
30	000858	五粮液	400	89,064.00	0.03
31	600436	片仔癀	200	87,430.00	0.03
32	603288	海天味业	800	84,088.00	0.03
33	601899	紫金矿业	8,600	83,420.00	0.03
34	600438	通威股份	1,700	76,432.00	0.03
35	301136	招标股份	7,172	75,449.44	0.03
36	600837	海通证券	5,800	71,108.00	0.03
37	601919	中远海控	3,800	71,022.00	0.03
38	600690	海尔智家	2,300	68,747.00	0.03
39	600048	保利发展	4,300	67,209.00	0.02
40	600745	闻泰科技	500	64,650.00	0.02
41	601668	中国建筑	12,600	63,000.00	0.02
42	601288	农业银行	21,000	61,740.00	0.02
43	600000	浦发银行	7,100	60,563.00	0.02
44	600585	海螺水泥	1,500	60,450.00	0.02
45	600104	上汽集团	2,800	57,764.00	0.02
46	601688	华泰证券	3,200	56,832.00	0.02
47	601601	中国太保	2,000	54,240.00	0.02
48	688049	炬芯科技	878	53,566.78	0.02
49	603986	兆易创新	300	52,755.00	0.02
50	600893	航发动力	800	50,768.00	0.02
51	601211	国泰君安	2,700	48,303.00	0.02
52	601088	中国神华	2,000	45,040.00	0.02
53	600050	中国联通	11,100	43,623.00	0.02
54	600570	恒生电子	700	43,505.00	0.02
55	301155	海力风电	374	39,252.70	0.01
56	600588	用友网络	1,000	35,880.00	0.01
57	600028	中国石化	8,100	34,263.00	0.01
58	600196	复星医药	700	34,258.00	0.01
59	601633	长城汽车	700	33,978.00	0.01
60	601628	中国人寿	1,000	30,090.00	0.01
61	601857	中国石油	5,800	28,478.00	0.01
62	301179	泽宇智能	523	28,176.71	0.01
63	601138	工业富联	2,300	27,416.00	0.01
64	301193	家联科技	870	26,904.63	0.01
65	301099	雅创电子	351	25,047.36	0.01
66	688082	盛美上海	184	23,515.20	0.01

67	601066	中信建投	800	23,400.00	0.01
68	600547	山东黄金	1,200	22,584.00	0.01
69	301177	迪阿股份	179	20,778.32	0.01
70	301127	天源环保	1,194	20,441.28	0.01
71	301149	隆华新材	1,214	20,346.64	0.01
72	601336	新华保险	500	19,440.00	0.01
73	301211	亨迪药业	556	18,709.40	0.01
74	001296	长江材料	310	18,376.80	0.01
75	301101	明月镜片	371	16,086.56	0.01
76	301118	恒光股份	315	15,441.30	0.01
77	301221	光庭信息	172	15,259.84	0.01
78	600132	重庆啤酒	100	15,132.00	0.01
79	301180	万祥科技	654	14,858.88	0.01
80	301111	粤万年青	379	13,901.72	0.01
81	301168	通灵股份	263	13,710.19	0.01
82	301138	华研精机	285	12,785.10	0.00
83	301166	优宁维	135	12,757.50	0.00
84	301126	达嘉维康	662	12,730.26	0.00
85	301185	鸥玛软件	578	12,230.48	0.00
86	301100	风光股份	367	11,428.38	0.00
87	301189	奥尼电子	198	11,210.76	0.00
88	301199	迈赫股份	325	10,400.00	0.00
89	002179	中航光电	100	10,056.00	0.00
90	601995	中金公司	200	9,806.00	0.00
91	301190	善水科技	355	9,748.30	0.00
92	300623	捷捷微电	300	9,438.00	0.00
93	600660	福耀玻璃	200	9,428.00	0.00
94	301182	凯旺科技	294	8,990.52	0.00
95	300285	国瓷材料	200	8,514.00	0.00
96	301096	百诚医药	106	8,324.18	0.00
97	300595	欧普康视	140	8,031.80	0.00
98	000333	美的集团	100	7,381.00	0.00
99	301098	金埔园林	307	6,806.19	0.00
100	603899	晨光文具	100	6,451.00	0.00
101	600919	江苏银行	1,100	6,413.00	0.00
102	001234	泰慕士	333	5,504.49	0.00
103	603176	汇通集团	1,924	4,713.80	0.00

8.4 报告期内股票投资组合的重大变动

8.4.1 累计买入金额超出期初基金资产净值 2%或前 20 名的股票明细

金额单位：人民币元

序号	股票代码	股票名称	本期累计买入金额	占期初基金资产净值比例（%）
1	300347	泰格医药	19,995,824.00	2,900.13
2	002415	海康威视	19,020,769.00	2,758.71
3	002230	科大讯飞	18,732,827.50	2,716.95
4	600036	招商银行	18,249,888.88	2,646.91
5	002304	洋河股份	18,164,784.56	2,634.56
6	000568	泸州老窖	17,134,448.00	2,485.13
7	600519	贵州茅台	16,308,040.00	2,365.27
8	600030	中信证券	16,292,341.00	2,362.99
9	600703	三安光电	16,062,735.00	2,329.69
10	601318	中国平安	16,018,317.99	2,323.25
11	300059	东方财富	15,113,679.53	2,192.04
12	600031	三一重工	13,239,622.00	1,920.23
13	300408	三环集团	9,902,743.10	1,436.26
14	300750	宁德时代	7,962,375.00	1,154.84
15	688235	百济神州	740,161.80	107.35
16	688232	新点软件	244,292.62	35.43
17	688082	盛美上海	215,475.00	31.25
18	601012	隆基股份	210,276.00	30.50
19	301177	迪阿股份	208,280.16	30.21
20	688739	成大生物	183,370.00	26.60
21	688112	鼎阳科技	168,459.00	24.43
22	601658	邮储银行	168,222.00	24.40
23	688032	禾迈股份	167,897.80	24.35
24	688280	精进电动	165,139.52	23.95
25	301155	海力风电	156,138.84	22.65
26	600900	长江电力	152,658.00	22.14
27	601888	中国中免	150,605.00	21.84
28	688151	华强科技	147,728.90	21.43
29	688230	芯导科技	146,808.09	21.29
30	688227	品高股份	146,728.04	21.28
31	688257	新锐股份	144,473.70	20.95

32	688553	汇宇制药	144,013.35	20.89
33	301127	天源环保	143,566.02	20.82
34	301211	亨迪药业	143,370.60	20.79
35	603259	药明康德	135,072.00	19.59
36	600276	恒瑞医药	134,919.00	19.57
37	600887	伊利股份	133,920.00	19.42
38	688110	东芯股份	132,822.18	19.26
39	301189	奥尼电子	130,970.22	19.00
40	688107	安路科技	129,194.00	18.74
41	688262	国芯科技	126,107.92	18.29
42	688248	南网科技	122,889.60	17.82
43	301149	隆华新材	122,229.66	17.73
44	688211	中科微至	121,770.00	17.66
45	688265	南模生物	120,498.88	17.48
46	301221	光庭信息	119,791.46	17.37
47	301166	优宁维	116,008.88	16.83
48	688206	概伦电子	114,251.20	16.57
49	600309	万华化学	113,049.00	16.40
50	688236	春立医疗	112,294.27	16.29
51	688285	高铁电气	108,841.62	15.79
52	688737	中自科技	105,782.80	15.34
53	688190	云路股份	103,052.30	14.95
54	301168	通灵股份	102,585.00	14.88
55	301100	风光股份	101,923.65	14.78
56	301101	明月镜片	99,647.73	14.45
57	301190	善水科技	98,756.10	14.32
58	601398	工商银行	98,115.00	14.23
59	688049	炬芯科技	96,533.08	14.00
60	000858	五粮液	96,460.00	13.99
61	600436	片仔癀	96,310.00	13.97
62	688772	珠海冠宇	95,165.85	13.80
63	301199	迈赫股份	95,072.16	13.79
64	688210	统联精密	94,841.68	13.76
65	603501	韦尔股份	92,700.00	13.44
66	301193	家联科技	91,268.10	13.24
67	603288	海天味业	84,928.00	12.32

68	301096	百诚医药	83,659.60	12.13
69	601899	紫金矿业	83,506.00	12.11
70	301126	达嘉维康	81,827.55	11.87
71	301180	万祥科技	79,739.20	11.57
72	301182	凯旺科技	79,515.84	11.53
73	688255	凯尔达	77,637.28	11.26
74	301099	雅创电子	77,184.90	11.19
75	301179	泽宇智能	75,794.77	10.99
76	301136	招标股份	75,449.44	10.94
77	301138	华研精机	74,558.33	10.81
78	600690	海尔智家	72,746.00	10.55
79	301118	恒光股份	71,323.40	10.34
80	600438	通威股份	70,703.00	10.25
81	688167	炬光科技	70,191.48	10.18
82	600837	海通证券	70,122.00	10.17
83	601919	中远海控	70,072.00	10.16
84	301185	鸥玛软件	68,618.88	9.95
85	600745	闻泰科技	68,395.00	9.92
86	600048	保利发展	67,552.00	9.80
87	600585	海螺水泥	62,775.00	9.10
88	601668	中国建筑	62,622.00	9.08
89	601288	农业银行	61,740.00	8.95
90	600000	浦发银行	60,705.00	8.80
91	600104	上汽集团	57,848.00	8.39
92	601688	华泰证券	54,912.00	7.96
93	601601	中国太保	54,280.00	7.87
94	603986	兆易创新	51,881.00	7.52
95	600893	航发动力	48,936.00	7.10
96	601211	国泰君安	47,223.00	6.85
97	601088	中国神华	45,180.00	6.55
98	600570	恒生电子	44,191.00	6.41
99	600050	中国联通	43,512.00	6.31
100	301111	粤万年青	39,645.84	5.75
101	301098	金埔园林	37,932.84	5.50
102	600588	用友网络	35,710.00	5.18
103	600196	复星医药	35,077.00	5.09

104	601633	长城汽车	35,021.00	5.08
105	600028	中国石化	34,182.00	4.96
106	600927	永安期货	33,406.23	4.85
107	601628	中国人寿	30,030.00	4.36
108	601857	中国石油	28,710.00	4.16
109	688272	富吉瑞	28,493.28	4.13
110	601138	工业富联	27,554.00	4.00
111	603071	物产环能	25,088.34	3.64
112	601066	中信建投	23,336.00	3.38
113	600547	山东黄金	22,320.00	3.24
114	605555	德昌股份	21,189.25	3.07
115	601799	星宇股份	19,827.00	2.88
116	002179	中航光电	19,299.00	2.80
117	601336	新华保险	19,240.00	2.79
118	600935	华塑股份	18,959.28	2.75
119	600660	福耀玻璃	18,805.00	2.73
120	000333	美的集团	16,853.00	2.44
121	300595	欧普康视	16,089.00	2.33
122	001218	丽臣实业	15,928.50	2.31
123	603899	晨光文具	15,248.00	2.21
124	605566	福莱蒾特	14,011.35	2.03

注：买入金额按买入成交金额（成交单价乘以成交数量）填列，不考虑相关交易费用。

8.4.2 累计卖出金额超期初基金资产净值 2%或前 20 名的股票明细

金额单位：人民币元

序号	股票代码	股票名称	本期累计卖出金额	占期初基金资产净值比例（%）
1	002415	海康威视	19,563,149.86	2,837.38
2	600030	中信证券	17,362,273.79	2,518.17
3	300059	东方财富	17,073,870.80	2,476.34
4	002230	科大讯飞	14,295,001.72	2,073.30
5	601318	中国平安	13,725,529.00	1,990.71
6	300408	三环集团	9,385,477.25	1,361.24
7	600703	三安光电	8,467,024.00	1,228.03
8	300750	宁德时代	8,240,100.00	1,195.12
9	002304	洋河股份	1,844,362.00	267.50
10	688112	鼎阳科技	391,284.58	56.75

11	301155	海力风电	360,746.00	52.32
12	688107	安路科技	335,279.65	48.63
13	688082	盛美上海	312,330.63	45.30
14	688248	南网科技	275,952.65	40.02
15	301177	迪阿股份	265,224.00	38.47
16	688190	云路股份	263,924.70	38.28
17	301127	天源环保	239,218.60	34.70
18	301101	明月镜片	231,422.44	33.56
19	301180	万祥科技	219,571.88	31.85
20	688230	芯导科技	217,173.28	31.50
21	301149	隆华新材	209,067.20	30.32
22	688032	禾迈股份	205,891.20	29.86
23	688110	东芯股份	204,756.30	29.70
24	301211	亨迪药业	199,951.93	29.00
25	688151	华强科技	187,417.10	27.18
26	301100	风光股份	180,560.90	26.19
27	301099	雅创电子	177,955.51	25.81
28	688285	高铁电气	174,867.69	25.36
29	301185	鸥玛软件	168,322.06	24.41
30	301118	恒光股份	160,428.05	23.27
31	301126	达嘉维康	145,350.79	21.08
32	301221	光庭信息	145,289.36	21.07
33	688739	成大生物	139,941.11	20.30
34	301166	优宁维	130,123.33	18.87
35	688227	品高股份	129,460.00	18.78
36	688257	新锐股份	126,784.80	18.39
37	301168	通灵股份	126,574.60	18.36
38	301182	凯旺科技	125,244.84	18.17
39	301190	善水科技	123,862.89	17.96
40	301199	迈赫股份	117,398.80	17.03
41	301138	华研精机	116,195.68	16.85
42	688049	炬芯科技	114,996.60	16.68
43	688211	中科微至	112,110.00	16.26
44	301111	粤万年青	110,815.44	16.07
45	301189	奥尼电子	108,035.45	15.67
46	688210	统联精密	106,342.86	15.42
47	688265	南模生物	102,415.76	14.85
48	301096	百诚医药	101,184.50	14.68

49	688737	中自科技	100,632.48	14.60
50	301098	金埔园林	89,098.40	12.92
51	301193	家联科技	87,056.00	12.63
52	688255	凯尔达	85,202.32	12.36
53	600927	永安期货	72,426.64	10.50
54	301179	泽宇智能	71,899.00	10.43
55	688272	富吉瑞	55,796.13	8.09
56	603071	物产环能	43,440.90	6.30
57	600935	华塑股份	39,987.72	5.80
58	603216	梦天家居	30,192.92	4.38
59	605555	德昌股份	27,903.00	4.05
60	001217	华尔泰	25,787.59	3.74
61	603230	内蒙新华	22,044.12	3.20
62	601799	星宇股份	17,216.00	2.50
63	001218	丽臣实业	17,146.50	2.49
64	603048	浙江黎明	15,302.72	2.22
65	002179	中航光电	14,126.00	2.05

注：卖出金额按卖出成交金额（成交单价乘以成交数量）填列，不考虑相关交易费用。

8.4.3 买入股票的成本总额及卖出股票的收入总额

单位：人民币元

买入股票成本（成交）总额	232,756,552.45
卖出股票收入（成交）总额	118,127,563.24

注：买入股票成本、卖出股票收入均按买卖成交金额（成交单价乘以成交数量）填列，不考虑相关交易费用。

8.5 期末按债券品种分类的债券投资组合

金额单位：人民币元

序号	债券品种	公允价值	占基金资产净值比例（%）
1	国家债券	105,991,788.00	39.38
2	央行票据	-	-
3	金融债券	-	-
	其中：政策性金融债	-	-
4	企业债券	-	-
5	企业短期融资券	-	-
6	中期票据	-	-
7	可转债（可交换债）	355,000.00	0.13
8	同业存单	-	-
9	其他	-	-

10	合计	106,346,788.00	39.51
----	----	----------------	-------

8.6 期末按公允价值占基金资产净值比例大小排序的前五名债券投资明细

金额单位：人民币元

序号	债券代码	债券名称	数量（张）	公允价值	占基金资产净值比例（%）
1	019654	21 国债 06	1,059,600	105,991,788.00	39.38
2	113052	兴业转债	3,550	355,000.00	0.13

注：本基金本报告期末仅持有 2 只债券。

8.7 期末按公允价值占基金资产净值比例大小排序的所有资产支持证券投资明细

本基金本报告期末未持有资产支持证券。

8.8 报告期末按公允价值占基金资产净值比例大小排序的前五名贵金属投资明细

本基金本报告期末未持有贵金属。

8.9 期末按公允价值占基金资产净值比例大小排序的前五名权证投资明细

本基金本报告期末未持有权证。

8.10 报告期末本基金投资的股指期货交易情况说明

8.10.1 报告期末本基金投资的股指期货持仓和损益明细

代码	名称	持仓量（买/卖）	合约市值（元）	公允价值变动（元）	风险说明
IH2201	IH2201	-5	-4,926,900.00	20,820.00	-
公允价值变动总额合计（元）					20,820.00
股指期货投资本期收益（元）					0.00
股指期货投资本期公允价值变动（元）					20,820.00

注：买入持仓量以正数表示，卖出持仓量以负数表示。

8.10.2 本基金投资股指期货的投资政策

本基金主要运用股指期货合约进行套期保值操作，规避市场系统性风险。为持仓对冲下行风险，本基金根据股票多头组合的市值计算股指期货合约卖单量，并根据市场变化对股指期货合约卖单量进行动态跟踪并适时调整。同时，综合考虑定价关系、套利机会、流动性以及保证金要求等因素，在不同股指期货合约之间进行动态配置，并适时进行合约展期操作，以求提高组合收益和套期保值的效果。

8.11 报告期末本基金投资的国债期货交易情况说明

8.11.1 本期国债期货投资政策

本基金本报告期末持仓国债期货。

8.11.2 报告期末本基金投资的国债期货持仓和损益明细

本基金本报告期末投资国债期货。

8.11.3 本期国债期货投资评价

本报告期暂无进行国债期货投资。

8.12 投资组合报告附注

8.12.1 本基金投资的前十名证券的发行主体本期受到调查以及处罚的情况的说明

因招商银行股份有限公司为同业投资提供第三方信用担保等二十七项违规行为，中国银行保险监督管理委员会对其作出处以罚款的监管措施。

报告期内，本基金管理人严格遵循基金投资管理相关制度要求，上述证券发行主体的违法违规行暂不会造成重大负面影响，投资决策程序符合法律法规和公司制度的规定。

8.12.2 基金投资的前十名股票超出基金合同规定的备选股票库情况的说明

本报告期内本基金投资的前十名股票未超出基金合同规定的备选股票库。

8.12.3 期末其他各项资产构成

单位：人民币元

序号	名称	金额
1	存出保证金	664,105.33
2	应收证券清算款	72,347.78
3	应收股利	-
4	应收利息	1,772,816.00
5	应收申购款	10.00
6	其他应收款	-
7	待摊费用	-
8	其他	-
9	合计	2,509,279.11

8.12.4 期末持有的处于转股期的可转换债券明细

本基金本报告期末未持有处于转股期的可转换债券。

8.12.5 期末前十名股票中存在流通受限情况的说明

金额单位：人民币元

序号	股票代码	股票名称	流通受限部分的公允价值	占基金资产净值比例 (%)	流通受限情况说明
1	688235	百济神州	524,415.78	0.19	新股锁定

8.12.6 投资组合报告附注的其他文字描述部分

由于四舍五入的原因，投资组合报告中数字分项之和与合计项之间可能存在尾差。

§ 9 基金份额持有人信息

9.1 期末基金份额持有人户数及持有人结构

份额单位：份

份额级别	持有人户数 (户)	户均持有的基金份额	持有人结构			
			机构投资者		个人投资者	
			持有份额	占总份额比例	持有份额	占总份额比例
华润元大景泰混合 A	181	1,518.93	0.00	0.00%	274,925.98	100.00%
华润元大景泰混合 C	228	1,054,362.14	239,109,480.48	99.47%	1,285,088.38	0.53%
合计	409	588,433.97	239,109,480.48	99.35%	1,560,014.36	0.65%

注：分级基金机构/个人投资者持有份额占总份额比例的计算中，对下属分级基金，比例的分母采用各自级别的份额，对合计数，比例的分母采用下属分级基金份额的合计数（即期末基金份额总额）。

9.2 期末基金管理人的从业人员持有本基金的情况

项目	份额级别	持有份额总数 (份)	占基金总份额比例
基金管理人所有从业人员持有本基金	华润元大景泰混合 A	0.00	0.0000%
	华润元大景泰混合 C	0.00	0.0000%
	合计	0.00	0.0000%

9.3 期末基金管理人的从业人员持有本开放式基金份额总量区间的情况

项目	份额级别	持有基金份额总量的数量区间 (万份)
本公司高级管理人员、基金投资和研究部门负责人持有本开放式基金	华润元大景泰混合 A	0
	华润元大景泰混合 C	0
	合计	0
本基金基金经理持有本开放式基金	华润元大景泰混合 A	0
	华润元大景泰混合 C	0

	合计	0
--	----	---

9.4 期末兼任私募资产管理计划投资经理的基金经理本人及其直系亲属持有本人管理的产品情况

-

§ 10 开放式基金份额变动

单位：份

项目	华润元大景泰混合 A	华润元大景泰混合 C
基金合同生效日（2019 年 11 月 8 日）基金 份额总额	9,890,538.40	208,717,044.74
本报告期期初基金份额总额	269,189.78	381,715.49
本报告期基金总申购份额	809,951.45	278,361,213.68
减:本报告期基金总赎回份额	804,215.25	38,348,360.31
本报告期基金拆分变动份额（份额减少以 “-”填列）	-	-
本报告期期末基金份额总额	274,925.98	240,394,568.86

注：本基金总申购份额含红利再投、转换入份额，总赎回份额含转换出份额。

§ 11 重大事件揭示

11.1 基金份额持有人大会决议

本报告期内未召开基金份额持有人大会。

11.2 基金管理人、基金托管人的专门基金托管部门的重大人事变动

本报告期内，本基金管理人发生重大人事变动如下：自 2021 年 3 月 3 日起，黄昭棠先生不再担任华润元大基金管理有限公司第三届监事会监事职务；2021 年 3 月 29 日，改选林瑞源为华润元大基金管理有限公司第三届监事会监事。自 2021 年 9 月 18 日起，卢伦女士不再担任华润元大基金管理有限公司第三届监事会监事职务，选举肖震宇先生为华润元大基金管理有限公司第三届监事会监事。自 2021 年 9 月 18 日起，郭庆卫先生不再担任华润元大基金管理有限公司第三届董事会董事职务，选举卢伦女士担任华润元大基金管理有限公司第三届董事会董事。上述变更已按照规定报相关监管机构备案，并进行公告。

本报告期内，本基金托管人的专门基金托管部门无发生重大人事变动。

11.3 涉及基金管理人、基金财产、基金托管业务的诉讼

本报告期内无涉及本基金管理人、基金财产、基金托管业务的诉讼事项。

11.4 基金投资策略的改变

本报告期内本基金投资策略未改变。

11.5 为基金进行审计的会计师事务所情况

本基金聘请的安永华明会计师事务所（特殊普通合伙）为第 2 年为本基金提供审计服务，本年度应支付给会计师事务所的报酬为人民币 45,000.00 元。

11.6 管理人、托管人及其高级管理人员受稽查或处罚等情况

本报告期内，本基金管理人，托管人及其高级管理人员无受监管部门稽查或处罚。

11.7 基金租用证券公司交易单元的有关情况

11.7.1 基金租用证券公司交易单元进行股票投资及佣金支付情况

金额单位：人民币元

券商名称	交易单元数量	股票交易		应支付该券商的佣金		备注
		成交金额	占当期股票成交总额的比例	佣金	占当期佣金总量的比例	
银河证券	2	343,700,545.80	100.00%	251,350.64	100.00%	-

注：基金专用交易单元的选择标准和程序如下：

1、基金管理人负责选择代理本基金证券买卖的证券经营机构，使用其交易单元作为基金的专用交易单元，选择的标准是：

- (1) 实力雄厚，信誉良好，注册资本不少于 5 亿元人民币；
- (2) 财务状况良好，各项财务指标显示公司经营状况稳定；
- (3) 经营行为规范，最近二年未发生因重大违规行为而受到中国证监会处罚；
- (4) 内部管理规范、严格，具备健全的内控制度，并能满足基金运作高度保密的要求；
- (5) 具备基金运作所需的高效、安全的通讯条件，交易设施符合代理本基金进行证券交易的需
要，并能为本基金提供全面的信息服务；
- (6) 研究实力较强，有固定的研究机构和专门的研究人员，能及时为本基金提供高质量的咨询服务。

2、选择交易单元的程序：

我公司根据上述标准，选定符合条件的证券公司作为租用交易单元的对象。我公司投研部门定期对所选定证券公司的服务进行综合评比，评比内容包括：提供研究报告质量、数量、及时性及提供研究服务主动性和质量等情况，并依据评比结果确定交易单元交易的具体情况。我公司在比较了多家证券经营机构的财务状况、经营状况、研究水平后，向券商租用交易单元作为基金专用交易单元。本基金本报告期租用的基金专用交易单元未发生变化。

11.7.2 基金租用证券公司交易单元进行其他证券投资的情况

金额单位：人民币元

券商名称	债券交易		债券回购交易		权证交易	
	成交金额	占当期债券成交总额的比例	成交金额	占当期债券回购成交总额的比例	成交金额	占当期权证成交总额的比例
银河证券	144,797,596.10	100.00%	3,265,460,000.00	100.00%	-	-

11.8 其他重大事件

序号	公告事项	法定披露方式	法定披露日期
1	华润元大基金管理有限公司关于终止深圳前海汇联基金销售有限公司办理本公司旗下基金销售业务的公告	证券时报、中证报、上证报、证券日报、基金管理人网站、证监会基金电子披露网站	2021 年 1 月 8 日
2	华润元大基金管理有限公司季度报告提示性公告（2020 年第 4 季度）	证券时报、中证报、上证报、证券日报	2021 年 1 月 22 日

3	华润元大景泰混合型证券投资基金 2020 年第 4 季度报告	基金管理人网站、证监会基金电子披露网站	2021 年 1 月 22 日
4	关于警惕冒用华润元大基金管理有限公司产品销售机构名义进行诈骗活动的特别提示公告	证券时报、中证报、上证报、证券日报、基金管理人网站、证监会基金电子披露网站	2021 年 3 月 2 日
5	关于华润元大基金管理有限公司监事辞职的公告	证券时报、中证报、上证报、证券日报、基金管理人网站、证监会基金电子披露网站	2021 年 3 月 4 日
6	华润元大基金管理有限公司关于设立上海分公司的公告	证券时报、中证报、上证报、证券日报、基金管理人网站、证监会基金电子披露网站	2021 年 3 月 6 日
7	华润元大基金管理有限公司年度报告提示性公告（2020 年度）	证券时报、中证报、上证报、证券日报	2021 年 3 月 31 日
8	华润元大景泰混合型证券投资基金 2020 年年度报告	基金管理人网站、证监会基金电子披露网站	2021 年 3 月 31 日
9	关于华润元大基金管理有限公司监事变更的公告	证券时报、中证报、上证报、证券日报、基金管理人网站、证监会基金电子披露网站	2021 年 4 月 1 日
10	华润元大基金管理有限公司关于华润元大景泰混合型证券投资基金降低管理费率及销售服务费率并修订基金合同及托管协议的公告	中证报、基金管理人网站、证监会基金电子披露网站	2021 年 4 月 7 日
11	华润元大景泰混合型证券投资基金基金合同	基金管理人网站、证监会基金电子披露网站	2021 年 4 月 7 日
12	华润元大景泰混合型证券投资基金托管协议	基金管理人网站、证监会基金电子披露网站	2021 年 4 月 7 日
13	华润元大景泰混合证券投资基金招募说明书(更新)(2021 年第 1 号)	基金管理人网站、证监会基金电子披露网站	2021 年 4 月 9 日
14	华润元大景泰混合型证券投资	基金管理人网站、证	2021 年 4 月 9 日

	资基金（华润元大景泰混合 A 份额）基金产品资料概要（更新）	监会基金电子披露网站	
15	华润元大景泰混合型证券投资基金（华润元大景泰混合 C 份额）基金产品资料概要（更新）	基金管理人网站、证监会基金电子披露网站	2021 年 4 月 9 日
16	华润元大基金管理有限公司关于华润元大景泰混合型证券投资基金基金经理变更的公告	中证报、基金管理人网站、证监会基金电子披露网站	2021 年 4 月 10 日
17	华润元大基金管理有限公司季度报告提示性公告（2021 年第 1 季度）	证券时报、中证报、上证报、证券日报	2021 年 4 月 22 日
18	华润元大景泰混合型证券投资基金 2021 年第 1 季度报告	基金管理人网站、证监会基金电子披露网站	2021 年 4 月 22 日
19	华润元大基金管理有限公司关于增聘金兴健为华润元大景泰混合型证券投资基金基金经理的公告	中证报、基金管理人网站、证监会基金电子披露网站	2021 年 5 月 27 日
20	华润元大景泰混合型证券投资基金招募说明书（更新）（2021 年第 3 号）	基金管理人网站、证监会基金电子披露网站	2021 年 5 月 31 日
21	华润元大景泰混合型证券投资基金（华润元大景泰混合 A 份额）基金产品资料概要（更新）	基金管理人网站、证监会基金电子披露网站	2021 年 5 月 31 日
22	华润元大景泰混合型证券投资基金（华润元大景泰混合 C 份额）基金产品资料概要（更新）	基金管理人网站、证监会基金电子披露网站	2021 年 5 月 31 日
23	华润元大基金管理有限公司关于设立北京分公司的公告	证券时报、中证报、上证报、证券日报、基金管理人网站、证监会基金电子披露网站	2021 年 6 月 4 日
24	华润元大基金管理有限公司关于旗下部分基金根据侧袋机制指引修订基金合同的公告	证券时报、中证报、上证报、证券日报、基金管理人网站、证监会基金电子披露网站	2021 年 6 月 22 日
25	华润元大基金管理有限公司季度报告提示性公告（2021	证券时报、中证报、上证报、证券日报	2021 年 7 月 21 日

	年第 2 季度)		
26	华润元大景泰混合型证券投资基金 2021 年第 2 季度报告	基金管理人网站、证监会基金电子披露网站	2021 年 7 月 21 日
27	华润元大基金管理有限公司中期报告提示性公告 (2021 年)	证券时报、中证报、上证报、证券日报、基金管理人网站、证监会基金电子披露网站	2021 年 8 月 31 日
28	华润元大景泰混合型证券投资基金 2021 年中期报告	基金管理人网站、证监会基金电子披露网站	2021 年 8 月 31 日
29	关于华润元大基金管理有限公司董事变更的公告	证券时报、中证报、上证报、证券日报、基金管理人网站、证监会基金电子披露网站	2021 年 9 月 18 日
30	关于华润元大基金管理有限公司监事变更的公告	证券时报、中证报、上证报、证券日报、基金管理人网站、证监会基金电子披露网站	2021 年 9 月 18 日
31	华润元大基金管理有限公司关于旗下基金投资关联方承销期内承销证券的公告	中国证券报、证券时报、证券日报、基金管理人网站、证监会基金电子披露网站	2021 年 9 月 28 日
32	华润元大基金管理有限公司第三季度报告提示性公告 (2021 年)	证券时报、中证报、上证报、证券日报、基金管理人网站、证监会基金电子披露网站	2021 年 10 月 27 日
33	华润元大景泰混合型证券投资基金 2021 年第三季度报告	基金管理人网站、证监会基金电子披露网站	2021 年 10 月 27 日
34	华润元大基金管理有限公司关于旗下基金投资关联方承销期内承销证券的公告	中国证券报、证券时报、基金管理人网站、证监会基金电子披露网站	2021 年 11 月 10 日
35	华润元大基金管理有限公司关于旗下基金投资关联方承销期内承销证券的公告	中国证券报、证券时报、证券日报、基金管理人网站、证监会基金电子披露网站	2021 年 11 月 24 日
36	华润元大基金管理有限公司关于旗下基金投资关联方承	中国证券报、基金管理人网站、证监会基	2021 年 12 月 9 日

	销期内承销证券的公告	金电子披露网站基金管理人网站、证监会基金电子披露网站	
--	------------	----------------------------	--

§ 12 影响投资者决策的其他重要信息

12.1 报告期内单一投资者持有基金份额比例达到或超过 20%的情况

投资者类别	报告期内持有基金份额变化情况					报告期末持有基金情况	
	序号	持有基金份额比例达到或者超过 20%的时间区间	期初份额	申购份额	赎回份额	持有份额	份额占比
机构	1	2021 年 8 月 18 日至 2021 年 9 月 8 日, 2021 年 10 月 11 日至 2021 年 10 月 11 日	0.00	46,656,088.75	20,709,485.00	25,946,603.75	10.78%
	2	2021 年 8 月 16 日至 2021 年 9 月 8 日	0.00	45,860,543.93	3,921,960.25	41,938,583.68	17.43%
	3	2021 年 8 月 16 日至 2021 年 12 月 31 日	0.00	67,656,455.55	6,281,220.00	61,375,235.55	25.50%
	4	2021 年 9 月 9 日至 2021 年 12 月 31 日	0.00	51,277,270.18	2,692,056.00	48,585,214.18	20.19%
个人	1	2021 年 2 月 24 日至 2021 年 5 月 11 日	0.00	478,377.34	478,377.34	0.00	0.00%
产品特有风险							
<p>本基金于本报告期内出现单一投资者持有基金份额比例达到或者超过 20%的情形, 本基金管理人已经采取措施, 审慎确认大额申购与大额赎回, 防控产品流动性风险并公平对待投资者。本基金管理人提请投资者注意因单一投资者持有基金份额集中导致的产品流动性风险、大额赎回风险以及净值波动风险等特有风险。</p>							

12.2 影响投资者决策的其他重要信息

无。

§ 13 备查文件目录

13.1 备查文件目录

- 1、中国证监会关于核准本基金募集的批复；
- 2、本基金基金合同；
- 3、本基金托管协议；
- 4、本报告期内在指定报刊上披露的各项公告。

13.2 存放地点

以上备查文件存放于基金管理人和基金托管人的办公场所。

13.3 查阅方式

基金持有人可在办公时间到基金管理人和基金托管人的办公场所或网站免费查阅。

华润元大基金管理有限公司

2022 年 3 月 31 日