

汇添富外延增长主题股票型证券投资基金 2021 年年度报告

2021 年 12 月 31 日

基金管理人：汇添富基金管理股份有限公司

基金托管人：中国工商银行股份有限公司

送出日期：2022 年 03 月 31 日

§ 1 重要提示及目录

1.1 重要提示

基金管理人的董事会、董事保证本报告所载资料不存在虚假记载、误导性陈述或重大遗漏，并对其内容的真实性、准确性和完整性承担个别及连带的法律责任。本年度报告已经三分之二以上独立董事签字同意，并由董事长签发。

基金托管人中国工商银行股份有限公司根据本基金合同规定，于 2022 年 3 月 29 日复核了本报告中的财务指标、净值表现、利润分配情况、财务会计报告、投资组合报告等内容，保证复核内容不存在虚假记载、误导性陈述或者重大遗漏。

基金管理人承诺以诚实信用、勤勉尽责的原则管理和运用基金资产，但不保证基金一定盈利。

基金的过往业绩并不代表其未来表现。投资有风险，投资者在作出投资决策前应仔细阅读本基金的招募说明书及其更新。

本报告期自 2021 年 01 月 01 日起至 12 月 31 日止。

1.2 目录

§ 1 重要提示及目录	2
1.1 重要提示	2
1.2 目录	3
§ 2 基金简介	5
2.1 基金基本情况	5
2.2 基金产品说明	5
2.3 基金管理人和基金托管人	5
2.4 信息披露方式	6
2.5 其他相关资料	6
§ 3 主要财务指标、基金净值表现及利润分配情况	6
3.1 主要会计数据和财务指标	6
3.2 基金净值表现	8
3.3 过去三年基金的利润分配情况	12
§ 4 管理人报告	12
4.1 基金管理人及基金经理情况	12
4.2 管理人对报告期内本基金运作合规守信情况的说明	16
4.3 管理人对报告期内公平交易情况的专项说明	16
4.4 管理人对报告期内基金的投资策略和业绩表现的说明	18
4.5 管理人对宏观经济、证券市场及行业走势的简要展望	20
4.6 管理人内部有关本基金的监察稽核工作情况	21
4.7 管理人对报告期内基金估值程序等事项的说明	22
4.8 管理人对报告期内基金利润分配情况的说明	23
4.9 报告期内管理人对本基金持有人数或基金资产净值预警情形的说明	23
§ 5 托管人报告	23
5.1 报告期内本基金托管人合规守信情况声明	23
5.2 托管人对报告期内本基金投资运作合规守信、净值计算、利润分配等情况的说明	23
5.3 托管人对本年度报告中财务信息等内容的真实、准确和完整发表意见	23
§ 6 审计报告	23
6.1 审计报告的基本信息	24
6.2 审计报告的基本内容	24
§ 7 年度财务报表	25
7.1 资产负债表	25
7.2 利润表	27
7.3 所有者权益（基金净值）变动表	28
7.4 报表附注	29
§ 8 投资组合报告	69
8.1 期末基金资产组合情况	69
8.2 报告期末按行业分类的股票投资组合	69
8.3 期末按公允价值占基金资产净值比例大小排序的所有股票投资明细	70

8.4 报告期内股票投资组合的重大变动.....	76
8.5 期末按债券品种分类的债券投资组合.....	78
8.6 期末按公允价值占基金资产净值比例大小排序的前五名债券投资明细.....	78
8.7 期末按公允价值占基金资产净值比例大小排序的所有资产支持证券投资明细.....	78
8.8 报告期末按公允价值占基金资产净值比例大小排序的前五名贵金属投资明细.....	78
8.9 期末按公允价值占基金资产净值比例大小排序的前五名权证投资明细.....	78
8.10 报告期末本基金投资的股指期货交易情况说明.....	78
8.11 报告期末本基金投资的国债期货交易情况说明.....	78
8.12 投资组合报告附注.....	78
§ 9 基金份额持有人信息	79
9.1 期末基金份额持有人户数及持有人结构.....	79
9.2 期末基金管理人的从业人员持有本基金的情况.....	80
9.3 期末基金管理人的从业人员持有本开放式基金份额总量区间情况.....	80
§ 10 开放式基金份额变动	80
§ 11 重大事件揭示	81
11.1 基金份额持有人大会决议.....	81
11.2 基金管理人、基金托管人的专门基金托管部门的重大人事变动.....	81
11.3 涉及基金管理人、基金财产、基金托管业务的诉讼.....	81
11.4 基金投资策略的改变.....	81
11.5 为基金进行审计的会计师事务所情况.....	81
11.6 管理人、托管人及其高级管理人员受稽查或处罚等情况.....	81
11.7 基金租用证券公司交易单元的有关情况.....	81
11.8 其他重大事件.....	85
§ 12 影响投资者决策的其他重要信息.....	86
12.1 报告期内单一投资者持有基金份额比例达到或者超过 20%的情况.....	87
12.2 影响投资者决策的其他重要信息.....	87
§ 13 备查文件目录	87
13.1 备查文件目录.....	87
13.2 存放地点	87
13.3 查阅方式	87

§ 2 基金简介

2.1 基金基本情况

基金名称	汇添富外延增长主题股票型证券投资基金	
基金简称	汇添富外延增长主题股票	
基金主代码	000925	
基金运作方式	契约型开放式	
基金合同生效日	2014 年 12 月 08 日	
基金管理人	汇添富基金管理股份有限公司	
基金托管人	中国工商银行股份有限公司	
报告期末基金份额总额 (份)	1,125,679,354.00	
基金合同存续期	不定期	
下属分级基金的基金简称	汇添富外延增长主题股票 A	汇添富外延增长主题股票 C
下属分级基金的交易代码	000925	011424
报告期末下属分级基金的 份额总额(份)	1,118,358,610.23	7,320,743.77

注：本基金于 2021 年 1 月 25 日新增 C 类份额。

2.2 基金产品说明

投资目标	本基金采用自下而上的投资方法，以基本面分析为立足点，精选外延增长主题股票，重点挖掘外延式增长的投资机会，在科学严格管理风险的前提下，谋求基金资产的中长期稳健增值。
投资策略	本基金为股票型基金。投资策略主要包括资产配置策略和个股精选策略。其中，资产配置策略用于确定大类资产配置比例以有效规避系统性风险；个股精选策略用于挖掘通过并购重组活动实现企业外延式增长的上市公司。此外，本基金投资策略还包括债券投资策略、股指期货投资策略、权证投资策略、资产支持证券投资策略、融资融券及转融通投资策略。
业绩比较基准	沪深 300 指数*80%+中债综合指数*20%
风险收益特征	本基金为股票型基金，属于证券投资基金中较高预期风险、较高预期收益的品种，其预期风险收益水平高于混合型基金、债券型基金及货币市场基金。

2.3 基金管理人和基金托管人

项目	基金管理人	基金托管人
名称	汇添富基金管理股份有限公司	中国工商银行股份有限公司
信息披露 负责人	姓名 李鹏 联系电话 021-28932888	郭明 010-66105799

电子邮箱	service@99fund.com	custody@icbc.com.cn
客户服务电话	400-888-9918	95588
传真	021-28932998	010-66105798
注册地址	上海市黄浦区北京东路666号H区(东座)6楼H686室	北京市西城区复兴门内大街55号
办公地址	上海市黄浦区外马路728号	北京市西城区复兴门内大街55号
邮政编码	200010	100140
法定代表人	李文	陈四清

2.4 信息披露方式

本基金选定的信息披露报纸名称	《上海证券报》
登载基金年度报告正文的管理人互联网网址	www.99fund.com
基金年度报告备置地点	上海市黄浦区外马路728号 汇添富基金管理股份有限公司

2.5 其他相关资料

项目	名称	办公地址
会计师事务所	安永华明会计师事务所(特殊普通合伙)	北京市东城区东长安街1号东方广场安永大楼16层
注册登记机构	汇添富基金管理股份有限公司	上海市黄浦区外马路728号

§3 主要财务指标、基金净值表现及利润分配情况

3.1 主要会计数据和财务指标

金额单位：人民币元

3.1.1 期间数据和指标	2021年		2020年		2019年	
	汇添富外延增长主题股票A	汇添富外延增长主题股票C	汇添富外延增长主题股票A	汇添富外延增长主题股票C	汇添富外延增长主题股票A	汇添富外延增长主题股票C
本期已实现收益	811,660,738.90	8,676,374.47	931,108,787.70	0.00	219,754,495.52	0.00

本期利润	202,374,381.00	-2,373,620.29	1,274,922,789.26	0.00	791,358,854.64	0.00
加权平均基金份额本期利润	0.1527	-0.1518	0.6222	0.0000	0.2895	0.0000
本期加权平均净值利润率	8.41%	-8.40%	45.61%	0.00%	29.86%	0.00%
本期基金份额净值增长率	6.76%	-4.15%	59.78%	0.00%	34.92%	0.00%
3.1.2 期末数据和指标	2021 年末		2020 年末		2019 年末	
期末可供分配利润	930,397,958.82	6,023,690.12	482,027,680.34	0.00	-432,013,606.73	0.00
期末可供分配基金份额利润	0.8319	0.8228	0.2712	0.0000	-0.1810	0.0000
期末基金资产净值	2,048,756,569.05	13,344,433.89	3,050,133,670.61	0.00	2,563,954,548.47	0.00
期末基金份额净值	1.832	1.823	1.716	0.000	1.074	0.000
3.1.	2021 年末		2020 年末		2019 年末	

3 累 计期 末指 标						
基金 份额 累计 净值 增长 率	83.20%	-4.15%	71.60%	0.00%	7.40%	0.00%

注：1、本期已实现收益指基金本期利息收入、投资收益、其他收入（不含公允价值变动收益）扣除相关费用后的余额，本期利润为本期已实现收益加上本期公允价值变动收益。

2、所述基金业绩指标不包括持有人认购或交易基金的各项费用（例如：基金的申购赎回费等），计入费用后实际收益水平要低于所列数字。

3、期末可供分配利润采用期末资产负债表中未分配利润与未分配利润中已实现部分的孰低数。

3.2 基金净值表现

3.2.1 基金份额净值增长率及其与同期业绩比较基准收益率的比较

汇添富外延增长主题股票 A						
阶段	份额净值增长率①	份额净值增长率标准差②	业绩比较基准收益率③	业绩比较基准收益率标准差④	①-③	②-④
过去三个月	3.97%	0.95%	1.37%	0.63%	2.60%	0.32%
过去六个月	-3.48%	1.24%	-3.99%	0.82%	0.51%	0.42%
过去一年	6.76%	1.44%	-3.52%	0.94%	10.28%	0.50%
过去三年	130.15%	1.40%	51.12%	1.03%	79.03%	0.37%
过去五年	75.48%	1.51%	41.06%	0.96%	34.42%	0.55%
自基金合同生效日起至今	83.20%	2.00%	51.04%	1.19%	32.16%	0.81%
汇添富外延增长主题股票 C						

阶段	份额净值增长率①	份额净值增长率标准差②	业绩比较基准收益率③	业绩比较基准收益率标准差④	①—③	②—④
过去三个月	3.87%	0.94%	1.37%	0.63%	2.50%	0.31%
过去六个月	-3.85%	1.24%	-3.99%	0.82%	0.14%	0.42%
自基金合同生效日起至今	-4.15%	1.40%	-9.32%	0.92%	5.17%	0.48%

3.2.2 自基金合同生效以来基金份额累计净值增长率变动及其与同期业绩比较基准收益率变动的比较

汇添富外延增长主题股票A累计净值增长率与同期业绩基准收益率对比图



汇添富外延增长主题股票C累计净值增长率与同期业绩基准收益率对比图



注：1、本基金建仓期为本《基金合同》生效之日（2014年12月08日）起6个月，建仓期结束时各项资产配置比例符合合同约定。

2、本基金于2021年1月25日新增C类份额，新增份额自实际有资产之日起披露业绩数据。

3.2.3 过去五年以来基金每年净值增长率及其与同期业绩比较基准收益率的比较

汇添富外延增长主题股票A每年净值增长率与同期业绩基准收益率对比图

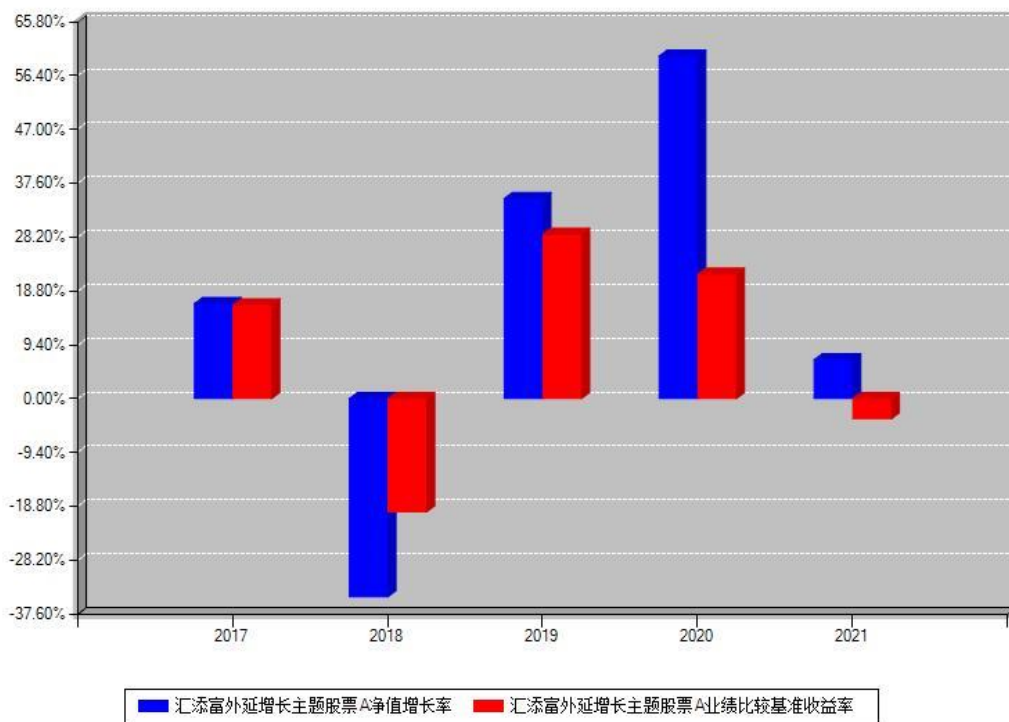

汇添富外延增长主题股票C每年净值增长率与同期业绩基准收益率对比图

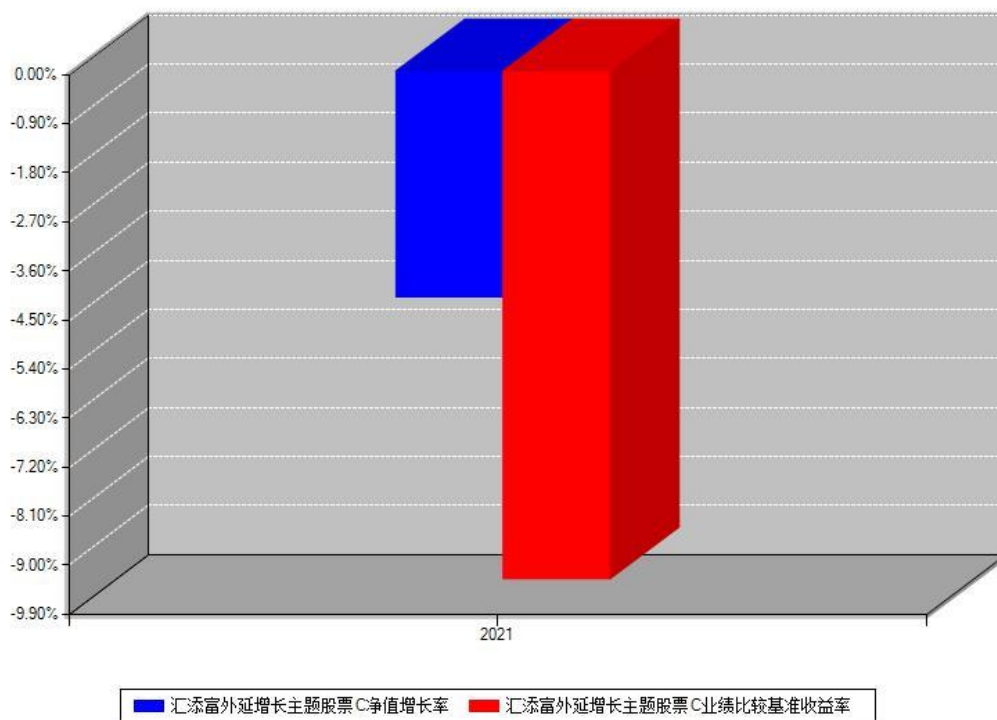

注：本《基金合同》生效之日为 2014 年 12 月 08 日，合同生效当年按实际存续期计算，不按整个自然年度进行折算。

3.3 过去三年基金的利润分配情况

注：本基金过去三年均未进行利润分配。

§ 4 管理人报告

4.1 基金管理人及基金经理情况

4.1.1 基金管理人及其管理基金的经验

汇添富基金成立于 2005 年 2 月，是中国一流的综合性资产管理公司之一。公司总部设立于上海，在北京、上海、广州、成都、南京、深圳等地设有分公司，在香港、上海、美国设有子公司——汇添富资产管理（香港）有限公司、汇添富资本管理有限公司、汇添富资产管理（美国）控股有限公司。公司及旗下子公司业务牌照齐全，拥有全国社保基金境内委托投资管理人、全国社保基金境外配售策略方案投资管理人、基本养老保险基金投资管理人、保险资金投资管理人、专户资产管理人、特定客户资产管理子公司、QDII 基金管理人、RQFII 基金管理人、QFII 基金管理人、基金投资顾问等业务资格。

汇添富基金现已形成公募业务、私募资管业务、私募股权业务、养老金业务、电商业务、国际业务、投顾业务等七大业务板块，被誉为“选股专家”，赢得广大基金持有人和海内外机构的认可和信赖。

2021 年，汇添富基金荣获“金牛奖”“金基金奖”“明星基金奖”等多项权威荣誉奖项。汇添富始终坚持“客户第一”的价值观和“一切从长期出发”的经营理念，致力于打造中国最受认可的资产管理品牌。

2021 年，汇添富基金新成立 58 只公募基金，包括 31 只混合型基金，21 只股票型基金，6 只债券型基金。2021 年底，公司公募基金产品总数达 226 只，包括主动权益、指数、股债混合、债券、货币基金等覆盖各类风险收益特征的产品。

2021 年，汇添富基金继续坚持重度垂直兼顾开放的互联网金融平台战略，在不断夯实自有平台基础建设、全方位提升平台架构及安全系统的基础上，持续提升自有平台创新能力。从投资的生命周期各阶段出发，通过“渐进式”的创新和打磨，创造差异化的竞争优势。业内开创性地打造基于社区的大社交板块，涵盖视频、直播、资讯等各个维度，为客户架设可链接的投资及资讯服务桥梁；推出包括资产分析、基金转购、亲情宝等在内的多个重磅功能，全方面提升客户体验。汇添富基金于年内取得投顾资格，展业后着力打造全自研的投顾体系，引导客户升级，上线一个月以来升级金额超十亿元，为公司业务拓展打下坚实的基础。全年自有平台精准营销体系初见成效，实现了客户数、活跃度、保有量的齐头并进，力争形成长

期增长的良性循环。对外合作上，进一步加深与多家互联网巨头的深度战略合作，继续大力开拓新型互联网销售及服务模式，实现与平台的合作共赢。

2021 年，汇添富基金持续推进大机构战略，机构业务规模保持较好的增长势头。公司深受专业机构投资者信任：与银行理财公司合作深入，为银行理财净值化转型提供综合解决方案；获得所有大型银行及保险委外专户组合，且保险委托管理规模同业领先。养老金业务方面，公司拥有全国社保基金境内投资管理人及基本养老保险基金投资管理人资格，也是全国社保基金境外配售策略管理人。养老金业务规模、受托管理组合账户数量持续增加。

2021 年，公司以具有长久生命力、高辨识度的多策略产品体系为基础，通过“前瞻性”、“多层次”、“体系化”、“全方位”的渠道服务和投资者教育，积极利用银行以及券商线上化数字营销工具，力争切实做好客户触达、深入织好连接网络、扎实做好客户服务。全年合计开展超 4000 余场“价值投资添富行”线上、线下系列活动。持续大力开展目标收益定投、走进汇添富、走进上市公司、基金经理面对面等系列客户活动，营销培训活动覆盖至银行和券商的网点、营业部。

2021 年，汇添富基金持续提升客户服务能力，全方位优化客户服务体系，为公司各项销售业务提供全方位支持。同时，持续优化电话服务、在线客服、短信系统等服务通道建设，丰富服务渠道，提升客户体验。

2021 年，香港子公司与母公司两地一体化运营、垂直化管理模式继续深化，并发挥显著成效，国际业务总资产管理规模稳步进步，QDII 及港股通项下公募基金业绩优秀，“港股通”类委外专户管理规模继续保持领先，海外主动管理权益资产规模保持行业前列。2021 年，香港子公司在加强母公司投研一体化基础上，港股投资及海外债券投资业绩持续优异，汇添富中港策略基金获得晨星五星评级；根据彭博统计，基金在最近三年、五年同类港股基金中业绩分别列第三、第一位。

2021 年，汇添富基金全力助推“共同富裕”，深耕“河流·孩子”项目支持中西部乡村教育发展，投身农业升级、旅游扶持、人才培育等项目赋能乡村全面振兴；同时，在河南、山西灾情发生后第一时间支援灾区抢险防汛、重建家园。在乡村教育发展方面，汇添富连续第十四年开展“河流·孩子”公益助学计划，项目组在做好疫情防护的同时积极邀请公司员工、客户和合作伙伴前往公司援建的“添富小学”提供公益服务，并顺利开展第十四届“河流·孩子”2021 乡村优秀青年教师培训，邀请不同领域的专家为来沪的 88 名乡村青年教师和校长们讲授多元化课程。截至目前，“河流·孩子”项目先后援建 10 所“添富小学”，培训乡村教师、校长超 1,400 人次，受益学生超 10,000 名，累计组织 80 多场“添富之爱”

公益行，1,000 多人次志愿者提供公益服务 3 万多小时。在乡村产业振兴方面，汇添富先后在汾西县开展建档立卡贫困学生资助项目，支持内蒙古兴和县开展乡村旅游扶贫项目和返乡青年创业发展特色种植业项目，捐助云南省普洱市孟连县芒信镇海东村开展“千户万头”肉牛养殖场示范产业项目基础设施建设，为推动当地产业脱贫而不懈努力。在应急救援方面，2021 年 7 月，汇添富第一时间捐赠 300 万元人民币紧急驰援河南特大水灾，全力支持鹤壁、新乡等灾区抢险救灾工作；2021 年 10 月，汇添富再次迅速展开山西水灾支援工作，紧急筹措了 6000 多件总价值 100 万元的救援物资和生活物资，连夜送至山西省临汾市、晋中市、运城市 14 个汛情重灾县的最前线；同时向孝义市捐赠 100 万元，帮助受灾地区群众尽快恢复正常生活，以及灾区灾后重建、生产恢复、防疫消杀等工作。

2022 年，汇添富基金将继续秉持一贯的经营理念与原则，进一步加强风险管理能力，提升客户服务水平，推动业务稳步发展，为促进实体经济健康发展、提升中国居民财富水平而不懈努力。

4.1.2 基金经理（或基金经理小组）及基金经理助理简介

姓名	职务	任本基金的基金经理（助理）期限		证券从业年限（年）	说明
		任职日期	离任日期		
王栩	本基金的基金经理, 总经理助理, 权益投资总监	2019 年 01 月 18 日		19	国籍：中国。 学历：同济大学管理学硕士。从业资格：证券投资基金从业资格。从业经历：曾任上海永嘉投资管理有限公司研究员。2004 年 11 月加入汇添富基金管理股份有限公司，现任总经理助理、权益投资总监。2010 年 2 月 5 日至今任汇添富优势精选混合型

					<p>证券投资基金的基金经理。2010年9月21日至2013年5月10日任汇添富医药保健混合型证券投资基金的基金经理。2012年7月10日至2015年3月31日任汇添富理财14天债券型证券投资基金的基金经理。2013年6月25日至今任汇添富美丽30混合型证券投资基金的基金经理。2019年1月18日至今任汇添富外延增长主题股票型证券投资基金的基金经理。2020年1月8日至今任汇添富大盘核心资产增长混合型证券投资基金的基金经理。2021年9月7日至今任汇添富精选核心优势一年持有期混合型证券投资基金的基金</p>
--	--	--	--	--	--

					经理。
蔡志文	本基金的基金经理	2019年12月04日		8	国籍：中国。 学历：上海财经大学统计学硕士。从业资格：证券投资基金从业资格。从业经历：2014年7月加入汇添富基金管理股份有限公司任行业分析师。2019年12月4日至今任汇添富外延增长主题股票型证券投资基金的基金经理。

注：1、基金的首任基金经理，其“任职日期”为基金合同生效日，其“离任日期”为根据公司决议确定的解聘日期；

2、非首任基金经理，其“任职日期”和“离任日期”分别指根据公司决议确定的聘任日期和解聘日期；

3、证券从业的含义遵从行业协会《证券业从业人员资格管理办法》的相关规定。

4.1.3 期末兼任私募资产管理计划投资经理的基金经理同时管理的产品情况

注：截至本报告期末，本基金的基金经理不存在兼任私募资产管理计划投资经理的情况。

4.2 管理人对报告期内本基金运作合规守信情况的说明

本基金管理人在本报告期内遵守《中华人民共和国证券投资基金法》及其他相关法律法规、证监会规定和本基金合同的约定，本着诚实信用、勤勉尽责的原则管理和运用基金资产，在严格控制风险的基础上，为基金份额持有人谋求最大利益。本基金无重大违法、违规行为，本基金投资运作符合有关法规及基金合同的约定。

4.3 管理人对报告期内公平交易情况的专项说明

4.3.1 公平交易制度和控制方法

根据《证券投资基金管理公司公平交易制度指导意见》，本公司制定了《汇添富基金管

理股份有限公司公平交易制度》，建立了健全、有效的公平交易制度体系，覆盖了公募基金、资产管理计划、社保组合、基本养老保险组合以及投资顾问业务等各类资产管理业务所涉及的所有投资组合；涵盖了境内外上市股票、债券等所有投资品种的一级市场申购、二级市场交易等投资管理活动；贯穿了授权、研究分析、投资决策、交易执行以及效果评估等投资管理活动的各个环节。具体控制措施包括：（1）在研究分析环节，公司建立了统一、规范和完善的投研平台信息管理系统，规范了研究人员的投资建议、研究报告的发布流程，使各投资组合经理在获取投资建议的及时性、准确性及深度等方面得到公平对待。（2）在投资决策环节，公司建立健全投资授权制度，明确投资决策委员会、分管投资副总、投资组合经理等各投资决策主体的职责和权限，合理确定各投资组合经理的投资权限。投资决策委员会和分管投资副总等管理机构和人员不得对投资组合经理在授权范围内的投资活动进行干预。投资组合经理在授权范围内可以自主决策，超过投资权限的操作必须经过严格的审批程序。另外，公司还建立机制要求公募投资组合经理与资产管理计划投资组合经理互相隔离，且不能互相授权投资事宜。（3）在交易执行环节，本公司设立了独立于投资管理职能的交易部门，实行了集中交易制度和公平的交易分配机制。对于交易所公开竞价的同向交易，内部制定了相应的交易管理规则，保证各投资组合获得公平的交易执行机会；对于银行间市场的现券、回购等场外交易，交易部在交易市场开展独立、公平的询价，确保交易得到公平执行；对于部分债券一级市场申购、非公开发行股票申购等以公司名义进行的交易，各投资组合经理在交易前独立地确定各投资组合的交易价格和数量，集中交易室按照价格优先、比例分配的原则对交易结果进行分配，确保公平对待各投资组合。（4）在日常监控环节，公司通过日常监控分析、投资交易监控报告、专项稽核等形式，对投资交易全过程实施监督，对包括利益输送在内的各类异常交易行为进行核查。核查的范围包括不同时间窗口下的同向交易、反向交易、交易价差、收益率差异、场外交易分配、场外议价公允性等等。（5）在报告分析环节，公司按季度和年度编制公平交易分析报告，对不同组合间同一投资标的、临近交易日的同向交易和反向交易的合理性开展分析评估，并由投资组合经理、督察长、总经理审核签署。

4.3.2 公平交易制度的执行情况

本基金管理人通过建立事前、事中和事后全程嵌入式的管控模式，确保公平交易制度的执行和实现。具体情况如下：

一、本基金管理人建立了内部公平交易管理规范 and 流程，以确保公平交易管控覆盖公司所有业务类型、投资策略、投资品种及投资管理的各个环节。

二、本着“时间优先、价格优先”的原则，对同一证券有相同交易需求的投资组合采用

交易系统中的公平交易模块，实现事中交易执行层面的公平管控。

三、对不同投资组合进行同向交易价差分析，具体方法为：在不同时间窗口（日内、3 日内、5 日内）下，对不同组合同一证券同向交易的平均价差率进行 T 检验。对于未通过 T 检验的交易，再根据同向交易占优比、交易价格、交易频率、交易数量和交易时间等进行具体分析，进一步判断是否存在重大利益输送的可能性。

四、对于反向交易，根据交易顺序、交易时间窗口跨度、交易价格、交易数量占市场成交量比值、组合规模、市场收益率变化等综合判断交易是否涉及利益输送。

综上，本基金管理人通过事前的制度规范、事中的监控和事后的分析评估，严格执行了公平交易制度，公平对待了旗下各投资组合。本报告期内，未出现违反公平交易制度的情况。

4.3.3 异常交易行为的专项说明

本报告期内，本基金未出现异常交易的情况。

本报告期内，本基金管理人管理的所有投资组合参与的交易所公开竞价同日反向交易成交较少的单边交易量超过该证券当日成交量的 5% 的情况有 29 次，投资组合因投资策略与其他组合发生反向交易。基金管理人事前严格根据内部规定进行管控，事后对交易时点、交易数量、交易价差等多方面进行综合分析，未发现导致不公平交易和利益输送的异常交易行为。

4.4 管理人对报告期内基金的投资策略和业绩表现的说明

4.4.1 报告期内基金投资策略和运作分析

2021 年 A 股整体市场表现一般，上证综指上涨 4.8%，沪深 300 指数下跌 5.2%，创业板指上涨 12.02%。2021 年是一个高度分化的结构，表现较差的板块集中在疫情影响大的行业比如旅游、消费服务等；前几年板块涨幅较大的医药、家电等；以及整个行业面临调整的地产等。总结 2021 年表现较好的行业集中在两个维度，一个是与经济恢复相关性大的大宗商品、有色、钢铁和煤炭等周期性行业，另一个是结构性增长的新能源领域，无论是光伏、风电或电动车电池相关的产业链。

本基金采用自下而上的投资方法，以基本面分析为立足点，精选外延增长主题股票，重点挖掘外延式增长的投资机会，在科学严格管理风险的前提下，谋求基金资产的中长期稳健增值。本基金在 2021 年的投资中，聚焦于各行业中依靠外延并购不断增强竞争优势或进入新的行业，同时自身内生增速也较快的优质龙头公司，在食品饮料、光伏、建材、军工、免税等行业配置比例较高。我们以公司商业模式、核心竞争力以及管理层作为主要衡量指标，重点投资了我们认为中长期增长确定性较强的优质公司。

在实际的选股中，我们面对的困难往往是过剩的流动性和有限的优质公司的矛盾。那些

长期逻辑顺，长期增长空间好的公司估值总是那么贵，且高增长的公司往往不可能持续高速增长，因为其利润基数在持续提高，但估值却处在历史最高水平。因此，本基金的选股思路更侧重成长和估值的均衡。整体偏好成长股风格，但会兼顾成长和估值的均衡，努力寻找的是那些增长较快但估值合理的公司，我们会寻找那些关注度低的细分行业中依旧存在具有很强竞争壁垒的隐形冠军。我们相信板块估值的均值回归，寻找左侧发生变化的公司。我们独立地自下而上的挖掘个股的预期差，寻找市场中黑马和灰马的投资机会。从组合集中度看，本基金持仓个股较多，覆盖的行业较多，我们希望通过多个行业的比较，把握性价比最高的投资机会。

在选股方法上中，我们将 ROIC 和 PEG 作为两把标尺，来形成对一个投资机会的初步认识。PEG 意为股票 PE（市盈率）相对 g（企业盈利增长率）的指标，常用于衡量估值和盈利增长是否匹配、一只股票是否具备性价比；而 ROIC 指的是资本投入带来的回报比例，与 ROE 类似，是用于衡量企业商业模式本质上赚不赚钱的最重要指标。具体来看，我们会选择满足以下五个标准的优质公司：

第一点是公司成长空间大。行业随着经济发展，消费升级，行业空间不断变大；或者行业格局是大行业小公司，企业通过不断的增长提高自身的市占率；此外，基于原有的品牌或技术，企业可以进行品类延伸，扩展第二成长曲线。

第二点是企业具备显著的护城河，通常有几种逻辑。第一种逻辑存在于传统的行业，通过自身的管理效率或者技术优势，相比同行具有一定的成本优势。就是说当行业不赚钱的时候，他还能赚超额利润，比如轮胎，不锈钢加工，钢结构加工，铝加工，纺织原材料，化工品加工的一些优质公司。第二种逻辑存在于技术优势带来垄断性，制造业中某些细分行业，技术优势带来阶段性超额收益，比如近年来在各行各业中持续发生的技术突破和国产替代。第三种逻辑存在于品牌力带来的合理利润，比如食品饮料，消费建材，家电，家居，物业中的一些优质品牌公司，可以依靠其品牌溢价，赚取合理的超额收益。第四种逻辑存在于阶段性行业爆发带来的供不应求，产生超额收益，典型行业包括军工，光伏，新能源车（但这类快速增长的行业也面临风险，一旦供需矛盾缓解，面临量、价、估值三杀的风险）。

第三点是企业需要具备持续的内生现金流能力，表现在财务指标上就是 ROIC>15%，这样使得公司不用负债和增发就可以实现中长期较快增长，现金流也会比较好，我们不希望投资的标的是资本瘾君子。此外，较高的 ROIC 可以弥补公司其他方面的小瑕疵，我们不追求完美的公司，因为完美的公司估值很贵。

第四点是相对优秀的管理层。企业家专注主业，全身心扑在企业上，具有企业家精神，

员工激励到位。

第五点，公司估值合理，动态 PEG 不高于 0.75 或者公司当前估值水平处在历史较低水平。

我们相信，随着中国资本市场制度不断改革和完善，A 股市场将会越来越有效，特别是注册制将大大加速上市公司的优胜劣汰。我们认为经历了多年发展的 A 股市场在 2022 年将更加理性和前瞻，市场风格将更加多元化，股票定价将更加理性。因此，我们相信本组合坚持的 PEG 和 ROIC 选股体系将能较好地适应当下的市场风格。我们将始终坚持长期投资的理念，始终坚持以深入的企业基本面分析为立足点，挑选高质量的证券，把握市场脉络，做中长期投资布局，为投资者带来长期可持续的较高的复合回报。

4.4.2 报告期内基金的业绩表现

本基金本报告期 A 类基金份额净值增长率为 6.76%；同期业绩比较基准收益率为-3.52%。本基金本报告期内新增 C 类份额，自实际有资产之日起至报告期末的份额净值增长率为-4.15%；同期业绩比较基准收益率为-9.32%。

4.5 管理人对宏观经济、证券市场及行业走势的简要展望

受益于疫苗接种及政策刺激，2021 年全球主要经济体重启。随着美国、欧盟等发达经济体疫苗接种率不断上升，叠加货币财政政策支持，欧美主要地区均已实现重启，美欧主要发达经济体每百人疫苗接种数量分别达 147 剂和 154 剂，远超全球的 109 剂；同时美联储持续实施宽松政策，2021 年 3 月美国推出 1.9 万亿新的财政刺激方案，居民收入中获得政府的转移支付维持高位，同时联储资产负债表急剧扩张，均对经济增长有所帮助。12 月“奥密克戎”变异病毒开始在欧美传播，该毒株传染率较德尔塔更高，但毒性较弱，预计海外新冠疫情将在 2022 年结束。欧美通胀持续上行超预期，失业率持续改善。石油等大宗商品价格上行，汽车缺芯导致二手车价格暴涨，房价房租上涨，同时就业市场紧缺，工资上涨，到下半年供应链问题仍未得到解决，导致物价持续抬升，美国 CPI 同比从年初的 1.4%持续上升到 11 月的 6.8%，同时欧盟遭遇能源危机冲击，11 月 CPI 也高达 4.9%。展望 2022 年的全球经济，仍然充满较多不确定性。2022 年美国有望延续复苏，但经济增长高点或已过去。短期来看，财政货币宽松力度逐步减少，美国经济高点或已过去，但长期来看，美国防疫措施“躺平”，国境开放，叠加疫苗接种率不断抬升，经济大概率仍延续复苏。2022 年通胀有所回落但仍维持高位，美联储被迫提前大幅加息，或加速美国经济走向衰退，对全球经济增长形成一定制约。预计美联储在 2022 年会加息 4-5 次，对全球资本市场表现带来一定的压力。

2021 年国内经济前高后低，逐季放缓；外需强劲，内需偏弱。生产旺盛，工业增加值持续高增，直至 8 月能耗双控加强后才放缓。出口持续超预期，主要由于海外疫情反复，国外需求旺盛超预期，带动出口持续走高。不过，国内疫情零星扩散限制出行，叠加居民收入未完全恢复至疫情前，消费整体偏弱。投资方面，制造业投资延续复苏，主因高新技术投资带动所致；下半年财政发力下，基建并未好转，严控地方政府隐形债务、PPI 维持高位及缺少相应匹配项目为主要原因；2021 年 PPI 高涨，同比增速直至 10 月创下最高达 13.5%。PPI 高位在一定程度上对货币政策有所掣肘，所以在下半年经济压力不断加大时期，央行也只是通过两次“降准”维持量的操作并没有全面降息。

展望 2022 年中国经济，将以稳为主，跨周期及逆周期调节政策为主要支撑。中央经济工作会议奠定了 2022 年经济稳字当头的总基调。2022 年赤字总规模可能和 2021 年大体相当，赤字率目标或仍在 3%以上，新增专项债大致与 2021 年相当，但节奏上将加快支出进度，经济工作会议再次提及“适度超前开展基础设施投资”。出口 2022 年将稳中回落，但景气度或仍超预期。展望 2022 年，疫苗接种率不断提升，汽车缺芯问题正逐步改善，同时居民就业及收入持续恢复，将促进消费有所恢复。制造业投资有望在高技术制造业带动下保持较高景气度。受益于海外疫情及国内完备的产业链，预计企业仍会扩大投资。房地产是 2022 年经济主要重点，目前当前地产行业景气度仍然向下，但预计在政府有力的政策托底下，二季度起房地产投资增速下滑的态势有望得以遏制，并逐步触底企稳。虽然短期看经济压力很大，但是我们坚信中国经济的韧性，随着政府进一步加大逆周期调节的力度，我们有理由乐观，中国经济整体将在 2022 年下半年再次恢复快速增长。因此，我们会在把握中国经济未来转型脉络的基础上，在市场中精选个股，做中长期价值投资。我们认为在科技创新、消费升级，高端制造，新能源等几大方向仍会孕育较多投资机会。

4.6 管理人内部有关本基金的监察稽核工作情况

本报告期内，本基金管理人内部稽核监察工作主要包括以下几个方面：

1、持续提升合规法务管理

深入践行“合规、诚信、专业、稳健”的行业文化，持续宣导“正直”、“客户第一”的公司价值观，不断强化公司合规文化体系建设；持续完善各项制度和流程，制定多项合规审核标准，形成多项合规管理指引，对重点业务流程实施关键风险把控，有效保障各项业务规范开展；积极为各部门提供全面的合规咨询与法务支持，加强一线合规执行；独立开展事后合规检查监督，查漏补缺、防微杜渐；严格执行合规考核问责机制，认真组织和落实合规培训，不断提升全体员工的合规执业意识及合规履职能力。

2、完善投资合规风险控制工作

本基金管理人持续优化投资运作管理事前、事中、事后全流程的投资合规风险管理措施。

事前，加强新产品、新业务的风险识别、评估。在产品的设计环节评估新产品、新业务的投资合规性，为管控新产品、新业务运作中的潜在投资合规风险奠定基础。此外，本基金管理人坚持制度先行，通过制定或修订各项投资管理制度，为业务的开展提供了科学规范的制度依据。

事中，管控措施不断完善。通过配置投资交易系统风控参数、加强事中流程审核等，有效保障投资交易行为合规。同时，通过对基金日常流动性、投资组合风险敞口等进行监控、分析、提示，完善日常投资合规风险监控体系。

事后，风险跟踪提示机制持续优化。通过对投资范围、投资限制、公平交易、异常交易情况等的跟踪、分析和提示，有效落实法律法规、基金合同及公司内部制度的各项要求。

3、加强稽核内审工作

通过开展日常风险排查，以及对重点业务开展专项稽核检查，尽早发现业务中存在的合规问题和风险隐患，并采取防范措施，督促责任部门落实整改；对风险事件和差错事件开展稽核审查，加强问责力度，促进业务合法合规开展；实施关键岗位离任审查，督促人员勤勉尽责、合规展业；配合监管检查与会计师事务所审计工作，通过问题反馈、实施整改，进一步完善公司内部控制管理机制。

通过上述工作，本报告期内，本基金管理人所管理的基金能够合法合规开展投资运作。本基金管理人将规范运作基金资产，加强风险控制，持续提高监察稽核工作的科学性和有效性，充分保障基金份额持有人的合法权益。

4.7 管理人对报告期内基金估值程序等事项的说明

报告期内，本基金管理人严格遵守《企业会计准则》、《证券投资基金会计核算业务指引》以及中国证券监督管理委员会颁布的《中国证监会关于证券投资基金估值业务的指导意见》等相关规定和基金合同的约定。对于特定品种或者投资品种相同，但具有不同特征的，若协会有特定调整估值方法的通知的，例如《证券投资基金投资流通受限股票估值指引（试行）》，应参照协会通知执行。

报告期内，公司制定了证券投资基金的估值政策和程序，并由投资研究部、固定收益部、集中交易室、基金营运部、风险管理及合规稽核人员、基金经理等组成了估值委员会，负责研究、指导基金估值业务。估值委员会成员均为公司各部门人员，均具有基金从业资格、专业胜任能力和相关工作经验，且之间不存在任何重大利益冲突。基金经理作为公司估值委员

会的成员，不介入基金日常估值业务但应参加估值小组会议，可以提议测算某一投资品种的估值调整影响，并有权表决有关议案但仅享有一票表决权，从而将其影响程度进行适当限制，保证基金估值的公平、合理，保持估值政策和程序的一贯性。

日常估值由本基金管理人同本基金托管人一同进行，基金份额净值由本基金管理人完成估值后，经本基金托管人复核无误后由本基金管理人对外公布。月末、年中和年末估值复核与基金会计账务的核对同时进行。

4.8 管理人对报告期内基金利润分配情况的说明

本基金《基金合同》约定：在符合有关基金分红条件的前提下，本基金每年收益分配次数最多为 12 次，每份基金份额每次收益分配比例不得低于收益分配基准日每份基金份额该次可供分配利润的 10%，若《基金合同》生效不满 3 个月可不进行收益分配。

本基金本报告期内未进行收益分配。

4.9 报告期内管理人对本基金持有人数或基金资产净值预警情形的说明

无。

§ 5 托管人报告

5.1 报告期内本基金托管人遵规守信情况声明

本报告期内，本基金托管人在对本基金的托管过程中，严格遵守《证券投资基金法》及其他法律法规和基金合同的有关规定，不存在任何损害基金份额持有人利益的行为，完全尽职尽责地履行了基金托管人应尽的义务。

5.2 托管人对报告期内本基金投资运作遵规守信、净值计算、利润分配等情况的说明

本报告期内，本基金的管理人——汇添富基金管理股份有限公司在本基金的投资运作、基金资产净值计算、基金份额申购赎回价格计算、基金费用开支等问题上，不存在任何损害基金份额持有人利益的行为，在各重要方面的运作严格按照基金合同的规定进行。

5.3 托管人对本年度报告中财务信息等内容的真实、准确和完整发表意见

本托管人依法对汇添富基金管理股份有限公司编制和披露的本基金 2021 年年度报告中财务指标、净值表现、利润分配情况、财务会计报告、投资组合报告等内容进行了核查，以上内容真实、准确和完整。

§ 6 审计报告

6.1 审计报告的基本信息

财务报表是否经过审计	是
审计意见类型	标准无保留意见
审计报告编号	安永华明（2022）审字第 60466941_B46 号

6.2 审计报告的基本内容

审计报告标题	审计报告
审计报告收件人	汇添富外延增长主题股票型证券投资基金全体基金份额持有人
审计意见	我们审计了汇添富外延增长主题股票型证券投资基金的财务报表，包括 2021 年 12 月 31 日的资产负债表，2021 年度的利润表、所有者权益（基金净值）变动表以及相关财务报表附注。我们认为，后附的汇添富外延增长主题股票型证券投资基金的财务报表在所有重大方面按照企业会计准则的规定编制，公允反映了汇添富外延增长主题股票型证券投资基金 2021 年 12 月 31 日的财务状况以及 2021 年度的经营成果和净值变动情况。
形成审计意见的基础	我们按照中国注册会计师审计准则的规定执行了审计工作。审计报告的“注册会计师对财务报表审计的责任”部分进一步阐述了我们在这些准则下的责任。按照中国注册会计师职业道德守则，我们独立于汇添富外延增长主题股票型证券投资基金，并履行了职业道德方面的其他责任。我们相信，我们获取的审计证据是充分、适当的，为发表审计意见提供了基础。
强调事项	不适用
其他事项	不适用
其他信息	<p>汇添富外延增长主题股票型证券投资基金管理层对其他信息负责。其他信息包括年度报告中涵盖的信息，但不包括财务报表和我们的审计报告。</p> <p>我们对财务报表发表的审计意见不涵盖其他信息，我们也不对其他信息发表任何形式的鉴证结论。结合我们对财务报表的审计，我们的责任是阅读其他信息，在此过程中，考虑其他信息是否与财务报表或我们在审计过程中了解到的情况存在重大不一致或者似乎存在重大错报。</p> <p>基于我们已执行的工作，如果我们确定其他信息存在重大错报，我们应当报告该事实。在这方面，我们无任何事项需要报告。</p>
管理层和治理层对财务报表的责任	<p>管理层负责按照企业会计准则的规定编制财务报表，使其实现公允反映，并设计、执行和维护必要的内部控制，以使财务报表不存在由于舞弊或错误导致的重大错报。</p> <p>在编制财务报表时，管理层负责评估汇添富外延增长主题股票型证券投资基金的持续经营能力，披露与持续经营相关的事项（如适用），并运用持续经营假设，除非计划进行清算、终止运营或别无其他现实的选择。</p> <p>治理层负责监督汇添富外延增长主题股票型证券投资基金的财务报告过程。</p>
注册会计师对财务报表审计的责任	我们的目标是对财务报表整体是否不存在由于舞弊或错误导致的重大错报获取合理保证，并出具包含审计意见的审计报告。

	<p>合理保证是高水平的保证，但并不能保证按照审计准则执行的审计在某一重大错报存在时总能发现。错报可能由于舞弊或错误导致，如果合理预期错报单独或汇总起来可能影响财务报表使用者依据财务报表作出的经济决策，则通常认为错报是重大的。在按照审计准则执行审计工作的过程中，我们运用职业判断，并保持职业怀疑。同时，我们也执行以下工作：</p> <p>(1) 识别和评估由于舞弊或错误导致的财务报表重大错报风险，设计和实施审计程序以应对这些风险，并获取充分、适当的审计证据，作为发表审计意见的基础。由于舞弊可能涉及串通、伪造、故意遗漏、虚假陈述或凌驾于内部控制之上，未能发现由于舞弊导致的重大错报的风险高于未能发现由于错误导致的重大错报的风险。</p> <p>(2) 了解与审计相关的内部控制，以设计恰当的审计程序，但目的并非对内部控制的有效性发表意见。</p> <p>(3) 评价管理层选用会计政策的恰当性和作出会计估计及相关披露的合理性。</p> <p>(4) 对管理层使用持续经营假设的恰当性得出结论。同时，根据获取的审计证据，就可能对汇添富外延增长主题股票型证券投资基金持续经营能力产生重大疑虑的事项或情况是否存在重大不确定性得出结论。如果我们得出结论认为存在重大不确定性，审计准则要求我们在审计报告中提请报表使用者注意财务报表中的相关披露；如果披露不充分，我们应当发表非无保留意见。我们的结论基于截至审计报告日可获得的信息。然而，未来的事项或情况可能导致汇添富外延增长主题股票型证券投资基金不能持续经营。</p> <p>(5) 评价财务报表的总体列报（包括披露）、结构和内容，并评价财务报表是否公允反映相关交易和事项。</p> <p>我们与治理层就计划的审计范围、时间安排和重大审计发现等事项进行沟通，包括沟通我们在审计中识别出的值得关注的内部控制缺陷。</p>
会计师事务所的名称	安永华明会计师事务所（特殊普通合伙）
注册会计师的姓名	许培菁 韩云
会计师事务所的地址	北京市东城区东长安街 1 号东方广场安永大楼 16 层
审计报告日期	2022 年 03 月 29 日

§ 7 年度财务报表

7.1 资产负债表

会计主体：汇添富外延增长主题股票型证券投资基金

报告截止日：2021 年 12 月 31 日

单位：人民币元

资产	附注号	本期末	上年度末
----	-----	-----	------

		2021 年 12 月 31 日	2020 年 12 月 31 日
资产:			
银行存款	7.4.7.1	410,004,444.38	343,234,939.47
结算备付金		5,619,511.76	5,379,261.57
存出保证金		656,543.30	645,376.01
交易性金融资产	7.4.7.2	1,724,505,092.81	2,740,474,907.42
其中: 股票投资		1,724,505,092.81	2,740,154,907.42
基金投资		-	-
债券投资		-	320,000.00
资产支持证券投资		-	-
贵金属投资		-	-
衍生金融资产	7.4.7.3	-	-
买入返售金融资产	7.4.7.4	-	-
应收证券清算款		-	-
应收利息	7.4.7.5	38,359.37	36,620.22
应收股利		-	-
应收申购款		77,880.14	219,843.04
递延所得税资产		-	-
其他资产	7.4.7.6	-	-
资产总计		2,140,901,831.76	3,089,990,947.73
负债和所有者权益	附注号	本期末 2021 年 12 月 31 日	上年度末 2020 年 12 月 31 日
负 债:			
短期借款		-	-
交易性金融负债		-	-
衍生金融负债	7.4.7.3	-	-
卖出回购金融资产款		-	-
应付证券清算款		71,883,022.22	19,949,599.73
应付赎回款		781,262.58	12,056,223.92
应付管理人报酬		2,653,795.44	3,774,573.18
应付托管费		442,299.23	629,095.54
应付销售服务费		4,551.19	-
应付交易费用	7.4.7.7	2,825,831.06	3,232,520.60
应交税费		-	2.56
应付利息		-	-
应付利润		-	-
递延所得税负债		-	-
其他负债	7.4.7.8	210,067.10	215,261.59
负债合计		78,800,828.82	39,857,277.12
所有者权益:			
实收基金	7.4.7.9	1,125,679,354.00	1,777,644,536.25
未分配利润	7.4.7.10	936,421,648.94	1,272,489,134.36
所有者权益合计		2,062,101,002.94	3,050,133,670.61

负债和所有者权益总计		2,140,901,831.76	3,089,990,947.73
------------	--	------------------	------------------

注：报告截止日 2021 年 12 月 31 日，基金份额总额 1,125,679,354.00 份。本基金下属 A 类基金份额净值 1.832 元，基金份额总额 1,118,358,610.23 份；本基金下属 C 类基金份额净值 1.823 元，基金份额总额 7,320,743.77 份。

7.2 利润表

会计主体：汇添富外延增长主题股票型证券投资基金

本报告期：2021 年 01 月 01 日至 2021 年 12 月 31 日

单位：人民币元

项目	附注号	本期 2021 年 01 月 01 日 至 2021 年 12 月 31 日	上年度可比期间 2020 年 01 月 01 日 至 2020 年 12 月 31 日
一、收入		266,482,700.18	1,346,645,178.66
1. 利息收入		1,290,115.63	1,725,797.68
其中：存款利息收入	7.4.7.11	1,288,643.47	1,636,579.63
债券利息收入		1,472.16	1,692.31
资产支持证券利息收入		-	-
买入返售金融资产收入		-	87,525.74
证券出借利息收入		-	-
其他利息收入		-	-
2. 投资收益（损失以“-”填列）		884,923,333.18	999,112,365.12
其中：股票投资收益	7.4.7.12	869,209,785.99	975,696,979.98
基金投资收益	7.4.7.13	-	-
债券投资收益	7.4.7.14	1,060,092.48	2,529,723.06
资产支持证券投资收益	7.4.7.14.2	-	-
贵金属投资收益	7.4.7.15	-	-
衍生工具收益	7.4.7.16	-	-
股利收益	7.4.7.17	14,653,454.71	20,885,662.08
3. 公允价值变动收益（损失以“-”号填列）	7.4.7.18	-620,336,352.66	343,814,001.56
4. 汇兑收益（损失以“-”号填列）		-	-
5. 其他收入（损失以“-”号填列）	7.4.7.19	605,604.03	1,993,014.30
减：二、费用		66,481,939.47	71,722,389.40
1. 管理人报酬	7.4.10.2.1	36,689,465.39	41,813,556.82
2. 托管费	7.4.10.2.2	6,114,910.85	6,968,926.08
3. 销售服务费		105,177.91	-
4. 交易费用	7.4.7.20	23,323,931.86	22,691,587.38

5. 利息支出		-	-
其中：卖出回购金融资产支出		-	-
6. 税金及附加		5.33	6.11
7. 其他费用	7.4.7.21	248,448.13	248,313.01
三、利润总额（亏损总额以“-”号填列）		200,000,760.71	1,274,922,789.26
减：所得税费用		-	-
四、净利润（净亏损以“-”号填列）		200,000,760.71	1,274,922,789.26

7.3 所有者权益（基金净值）变动表

会计主体：汇添富外延增长主题股票型证券投资基金

本报告期：2021 年 01 月 01 日至 2021 年 12 月 31 日

单位：人民币元

项目	本期 2021 年 01 月 01 日至 2021 年 12 月 31 日		
	实收基金	未分配利润	所有者权益合计
一、期初所有者权益（基金净值）	1,777,644,536.25	1,272,489,134.36	3,050,133,670.61
二、本期经营活动产生的基金净值变动数（本期利润）	-	200,000,760.71	200,000,760.71
三、本期基金份额交易产生的基金净值变动数（净值减少以“-”号填列）	-651,965,182.25	-536,068,246.13	-1,188,033,428.38
其中：1. 基金申购款	177,037,754.28	151,067,379.90	328,105,134.18
2. 基金赎回款	-829,002,936.53	-687,135,626.03	-1,516,138,562.56
四、本期向基金份额持有人分配利润产生的基金净值变动（净值减少以“-”号填列）	-	-	-
五、期末所有者权益（基金净值）	1,125,679,354.00	936,421,648.94	2,062,101,002.94
项目	上年度可比期间 2020 年 01 月 01 日至 2020 年 12 月 31 日		
	实收基金	未分配利润	所有者权益合计

一、期初所有者权益(基金净值)	2,386,299,881.20	177,654,667.27	2,563,954,548.47
二、本期经营活动产生的基金净值变动数(本期利润)	-	1,274,922,789.26	1,274,922,789.26
三、本期基金份额交易产生的基金净值变动数(净值减少以“-”号填列)	-608,655,344.95	-180,088,322.17	-788,743,667.12
其中：1. 基金申购款	968,265,237.08	438,092,609.04	1,406,357,846.12
2. 基金赎回款	-1,576,920,582.03	-618,180,931.21	-2,195,101,513.24
四、本期向基金份额持有人分配利润产生的基金净值变动(净值减少以“-”号填列)	-	-	-
五、期末所有者权益(基金净值)	1,777,644,536.25	1,272,489,134.36	3,050,133,670.61

报表附注为财务报表的组成部分。

本报告 7.1 至 7.4 财务报表由下列负责人签署：

<u>张晖</u>	<u>李骁</u>	<u>雷青松</u>
基金管理人负责人	主管会计工作负责人	会计机构负责人

7.4 报表附注

7.4.1 基金基本情况

汇添富外延增长主题股票型证券投资基金(以下简称“本基金”),系经中国证券监督管理委员会(以下简称“中国证监会”)证监许可[2014]1237号文《关于核准汇添富外延增长主题股票型证券投资基金募集的批复》的核准,由汇添富基金管理股份有限公司向社会公开发行募集,基金合同于2014年12月8日正式生效,首次设立募集规模为5,427,975,907.41份基金份额。本基金为契约型开放式,存续期限不定。本基金的基金管理人与注册登记机构均为汇添富基金管理股份有限公司,基金托管人为中国工商银行股份有限公司。

自2021年1月25日起,本基金增设C类份额类别,原基金份额变更为A类基金份额,C类份额基金注册登记机构为汇添富基金管理股份有限公司。

本基金的投资范围为具有良好流动性的金融工具，包括国内依法发行上市的股票（含中小板、创业板及其他经中国证监会核准上市的股票）、存托凭证、债券、货币市场工具、股指期货、权证、资产支持证券、银行存款以及法律法规或中国证监会允许基金投资的其他金融工具（但须符合中国证监会相关规定）。本基金采用自下而上的投资方法，以基本面分析为立足点，精选外延增长主题股票，重点挖掘外延式增长的投资机会，在科学严格管理风险的前提下，谋求基金资产的中长期稳健增值。本基金的业绩比较基准：沪深 300 指数×80%+中债综合指数×20%。

7.4.2 会计报表的编制基础

本财务报表系按照财政部颁布的《企业会计准则—基本准则》以及其后颁布及修订的具体会计准则、应用指南、解释以及其他相关规定（以下合称“企业会计准则”）编制，同时，对于在具体会计核算和信息披露方面，也参考了中国证券投资基金业协会修订并发布的《证券投资基金会计核算业务指引》、中国证监会制定的《中国证监会关于证券投资基金估值业务的指导意见》、《公开募集证券投资基金信息披露管理办法》、《证券投资基金信息披露内容与格式准则》第 2 号《年度报告的内容与格式》、《证券投资基金信息披露编报规则》第 3 号《会计报表附注的编制及披露》、《证券投资基金信息披露 XBRL 模板第 3 号〈年度报告和中期报告〉》、其他中国证监会及中国证券投资基金业协会颁布的相关规定。

本财务报表以本基金持续经营为基础列报。

7.4.3 遵循企业会计准则及其他有关规定的声明

本财务报表符合企业会计准则的要求，真实、完整地反映了本基金于 2021 年 12 月 31 日的财务状况以及 2021 年 01 月 01 日至 2021 年 12 月 31 日的经营成果和净值变动情况。

7.4.4 重要会计政策和会计估计

本基金财务报表所载财务信息依照企业会计准则、《证券投资基金会计核算业务指引》和其他相关规定所厘定的主要会计政策和会计估计编制。

7.4.4.1 会计年度

本基金会计年度采用公历年度，即每年自 1 月 1 日起至 12 月 31 日止。

7.4.4.2 记账本位币

本基金记账本位币和编制本财务报表所采用的货币均为人民币。除有特别说明外，均以人民币元为单位表示。

7.4.4.3 金融资产和金融负债的分类

金融工具是指形成本基金的金融资产（或负债），并形成其他单位的金融负债（或资产）

或权益工具的合同。

(1) 金融资产分类

本基金的金融资产于初始确认时分为以下两类：以公允价值计量且其变动计入当期损益的金融资产、贷款和应收款项；

本基金持有的以公允价值计量且其变动计入当期损益的金融资产主要包括股票投资和债券投资；

(2) 金融负债分类

本基金的金融负债于初始确认时归类为以公允价值计量且其变动计入当期损益的金融负债和其他金融负债。本基金目前持有的金融负债划分为其他金融负债。

7.4.4.4 金融资产和金融负债的初始确认、后续计量和终止确认

本基金于成为金融工具合同的一方时确认一项金融资产或金融负债。

划分为以公允价值计量且其变动计入当期损益的金融资产的股票和债券，按照取得时的公允价值作为初始确认金额，相关的交易费用在发生时计入当期损益；

在持有以公允价值计量且其变动计入当期损益的金融资产期间取得的利息或现金股利，应当确认为当期收益。每日，本基金将以公允价值计量且其变动计入当期损益的金融资产或金融负债的公允价值变动计入当期损益；

处置该金融资产或金融负债时，其公允价值与初始入账金额之间的差额应确认为投资收益，同时调整公允价值变动收益；

当收取该金融资产现金流量的合同权利终止，或该收取金融资产现金流量的权利已转移，且符合金融资产转移的终止确认条件的，金融资产将终止确认；

当金融负债的现时义务全部或部分已经解除的，该金融负债或其一部分将终止确认；

本基金已将金融资产所有权上几乎所有的风险和报酬转移给转入方的，终止确认该金融资产；保留了金融资产所有权上几乎所有的风险和报酬的，不终止确认该金融资产；本基金既没有转移也没有保留金融资产所有权上几乎所有的风险和报酬的，分别下列情况处理：放弃了对该金融资产控制的，终止确认该金融资产并确认产生的资产和负债；未放弃对该金融资产控制的，按照其继续涉入所转移金融资产的程度确认有关金融资产，并相应确认有关负债。

本基金主要金融工具的成本计价方法具体如下：

(1) 股票投资

买入股票于成交日确认为股票投资，股票投资成本按成交日应支付的全部价款扣除交易

费用入账；

卖出股票于成交日确认股票投资收益，卖出股票的成本按移动加权平均法于成交日结转；

(2) 债券投资

买入债券于成交日确认为债券投资。债券投资成本按成交日应支付的全部价款扣除交易费用入账，其中所包含的债券应收利息单独核算，不构成债券投资成本；

买入零息债券视同到期一次性还本付息的附息债券，根据其发行价、到期价和发行期限按直线法推算内含票面利率后，按上述会计处理方法核算；

卖出债券于成交日确认债券投资收益，卖出债券的成本按移动加权平均法结转；

(3) 权证投资

买入权证于成交日确认为权证投资。权证投资成本按成交日应支付的全部价款扣除交易费用后入账；

卖出权证于成交日确认衍生工具投资收益，卖出权证的成本按移动加权平均法于成交日结转；

(4) 股指/国债期货投资

买入或卖出股指/国债期货投资于成交日确认为股指/国债期货投资。股指/国债期货初始合约价值按成交金额确认；

股指/国债期货平仓于成交日确认衍生工具投资收益，股指/国债期货的初始合约价值按移动加权平均法于成交日结转；

(5) 分离交易可转债

申购新发行的分离交易可转债于获得日，按可分离权证公允价值占分离交易可转债全部公允价值的比例将购买分离交易可转债实际支付全部价款的一部分确认为权证投资成本，按实际支付的全部价款扣减可分离权证确定的成本确认债券成本；

上市后，上市流通的债券和权证分别按上述(2)、(3)中相关原则进行计算；

(6) 回购协议

本基金持有的回购协议（封闭式回购），以成本列示，按实际利率（当实际利率与合同利率差异较小时，也可以用合同利率）在实际持有期间内逐日计提利息。

7.4.4.5 金融资产和金融负债的估值原则

公允价值，是指市场参与者在计量日发生的有序交易中，出售一项资产所能收到或者转移一项负债所需支付的价格。本基金以公允价值计量相关资产或负债，假定出售资产或者转移负债的有序交易在相关资产或负债的主要市场进行；不存在主要市场的，本基金假定该交

易在相关资产或负债的最有利市场进行。主要市场（或最有利市场）是本基金在计量日能够进入的交易市场。本基金采用市场参与者在对该资产或负债定价时为实现其经济利益最大化所使用的假设。

在财务报表中以公允价值计量或披露的资产和负债，根据对公允价值计量整体而言具有重要意义最低层次输入值，确定所属的公允价值层次：第一层次输入值，在计量日能够取得的相同资产或负债在活跃市场上未经调整的报价；第二层次输入值，除第一层次输入值外相关资产或负债直接或间接可观察的输入值；第三层次输入值，相关资产或负债的不可观察输入值。

每个资产负债表日，本基金对在财务报表中确认的持续以公允价值计量的资产和负债进行重新评估，以确定是否在公允价值计量层次之间发生转换。

本基金持有的金融工具按如下原则确定公允价值并进行估值：

(1) 存在活跃市场的金融工具，按照估值日能够取得的相同资产或负债在活跃市场上未经调整的报价作为公允价值；估值日无报价且最近交易日后未发生影响公允价值计量的重大事件的，应采用最近交易日的报价确定公允价值。有充足证据表明估值日或最近交易日的报价不能真实反映公允价值的，应对报价进行调整，确定公允价值。

与上述投资品种相同，但具有不同特征的，应以相同资产或负债的公允价值为基础，并在估值技术中考虑不同特征因素的影响。特征是指对资产出售或使用的限制等，如果该限制是针对资产持有者的，那么在估值技术中不应将该限制作为特征考虑。此外，基金管理人不应考虑因大量持有相关资产或负债所产生的溢价或折价；

(2) 不存在活跃市场的金融工具，应采用在当前情况下适用并且有足够可利用数据和其他信息支持的估值技术确定公允价值。采用估值技术确定公允价值时，应优先使用可观察输入值，只有在无法取得相关资产或负债可观察输入值或取得不切实可行的情况下，才使用不可观察输入值；

(3) 如有确凿证据表明按上述方法进行估值不能客观反映其公允价值的，基金管理人可根据具体情况与基金托管人商定后，按最能反映公允价值的方法估值；

(4) 如有新增事项，按国家最新规定估值。

7.4.4.6 金融资产和金融负债的抵销

当本基金具有抵销已确认金融资产和金融负债的法定权利，且该种法定权利现在是可执行的，同时本基金计划以净额结算或同时变现该金融资产和清偿该金融负债时，金融资产和金融负债以相互抵销后的金额在资产负债表内列示。除此以外，金融资产和金融负债在资产

负债表内分别列示，不予相互抵销。

7.4.4.7 实收基金

实收基金为对外发行的基金份额总额所对应的金额。由于申购和赎回引起的实收基金变动分别于基金申购确认日及基金赎回确认日确认。上述申购和赎回分别包括基金转换所引起的转入基金的实收基金增加和转出基金的实收基金减少。

7.4.4.8 损益平准金

损益平准金包括已实现损益平准金和未实现损益平准金。已实现损益平准金指在申购或赎回基金份额时，申购或赎回款项中包含的按累计未分配的已实现收益/（损失）占基金净值比例计算的金额。未实现损益平准金指在申购或赎回基金份额时，申购或赎回款项中包含的按累计未实现利得/（损失）占基金净值比例计算的金额。损益平准金于基金申购确认日或基金赎回确认日确认。

未实现损益平准金与已实现损益平准金均在“损益平准金”科目中核算，并于期末全额转入“未分配利润/（累计亏损）”。

7.4.4.9 收入/（损失）的确认和计量

(1) 存款利息收入按存款的本金与适用的利率逐日计提的金额入账。若提前支取定期存款，按协议规定的利率及持有期重新计算存款利息收入，并根据提前支取所实际收到的利息收入与账面已确认的利息收入的差额确认利息损失，列入利息收入减项，存款利息收入以净额列示；

(2) 债券利息收入按债券票面价值与票面利率或内含票面利率计算的金额扣除应由债券发行企业代扣代缴的个人所得税后的净额确认，在债券实际持有期内逐日计提；

(3) 资产支持证券利息收入按证券票面价值与票面利率计算的金额，扣除应由资产支持证券发行企业代扣代缴的个人所得税后的净额确认，在证券实际持有期内逐日计提；

(4) 转融通证券出借业务利息收入按出借起始日证券账面价值及出借费率计算的金额，在转融通证券实际出借期间内逐日计提。因借入人未能按期归还产生的罚息，实际发生时计入转融通证券出借业务利息收入；

(5) 买入返售金融资产收入，按买入返售金融资产的成本及实际利率（当实际利率与合同利率差异较小时，也可以用合同利率），在回购期内逐日计提；

(6) 股票投资收益/（损失）于卖出股票成交日确认，并按卖出股票成交金额与其成本的差额入账；

(7) 债券投资收益/（损失）于成交日确认，并按成交总额与其成本、应收利息的差额入

账；

(8) 资产支持证券投资收益/(损失)于成交日确认,并按成交总额与其成本、应收利息的差额入账；

(9) 股指/国债期货投资收益/(损失)于平仓日确认,并按平仓成交金额与其初始合约价值的差额入账；

(10) 权证收益/(损失)于卖出权证成交日确认,并按卖出权证成交金额与其成本的差额入账；

(11) 股利收益于除息日确认,并按上市公司宣告的分红派息比例计算的金额扣除应由上市公司代扣代缴的个人所得税后的净额入账；

(12) 公允价值变动收益/(损失)系本基金持有的以公允价值计量且其变动计入当期损益的金融资产、以公允价值计量且其变动计入当期损益的金融负债等公允价值变动形成的应计入当期损益的利得或损失；

(13) 其他收入在经济利益很可能流入从而导致资产增加或者负债减少、且经济利益的流入额能够可靠计量时确认。

7.4.4.10 费用的确认和计量

本基金的管理人报酬、托管费和销售服务费等费用在费用涵盖期间按基金合同或相关公告约定的费率和计算方法逐日确认。

其他金融负债在持有期间确认的利息支出按实际利率法计算,实际利率法与直线法差异较小的则按直线法计算。

7.4.4.11 基金的收益分配政策

(1) 在符合有关基金分红条件的前提下,本基金每年收益分配次数最多为 12 次,每份基金份额每次收益分配比例不得低于收益分配基准日每份基金份额该次可供分配利润的 10%,若《基金合同》生效不满 3 个月可不进行收益分配；

(2) 本基金收益分配方式分两种:现金分红与红利再投资,投资者可选择现金红利或将现金红利自动转为相应类别的基金份额进行再投资;若投资者不选择,本基金默认的收益分配方式是现金分红;选择红利再投资的,各类基金份额的现金红利将按除息后的该类基金份额净值折算成基金份额,红利再投资的份额免收申购费；

(3) 基金收益分配后基金份额净值不能低于面值,即基金收益分配基准日的基金份额净值减去每单位基金份额收益分配金额后不能低于面值；

(4) 同一类别内每一基金份额享有同等分配权；

(5)法律法规或监管机关另有规定的，从其规定。

7.4.5 会计政策和会计估计变更以及差错更正的说明

7.4.5.1 会计政策变更的说明

本基金本报告期无会计政策变更。

7.4.5.2 会计估计变更的说明

本基金本报告期无会计估计变更。

7.4.5.3 差错更正的说明

本基金本报告期无重大会计差错的内容和更正金额。

7.4.6 税项

7.4.6.1 印花税

经国务院批准，财政部、国家税务总局研究决定，自 2008 年 4 月 24 日起，调整证券（股票）交易印花税税率，由原先的 3‰调整为 1‰；

经国务院批准，财政部、国家税务总局研究决定，自 2008 年 9 月 19 日起，调整由出让方按证券（股票）交易印花税税率缴纳印花税，受让方不再征收，税率不变；

根据财政部、国家税务总局财税[2005]103 号文《关于股权分置试点改革有关税收政策问题的通知》的规定，股权分置改革过程中因非流通股股东向流通股股东支付对价而发生的股权转让，暂免征收印花税。

7.4.6.2 增值税

根据财政部、国家税务总局财税[2016]36 号文《关于全面推开营业税改增值税试点的通知》的规定，经国务院批准，自 2016 年 5 月 1 日起在全国范围内全面推开营业税改征增值税试点，金融业纳入试点范围，由缴纳营业税改为缴纳增值税。对证券投资基金（封闭式证券投资基金，开放式证券投资基金）管理人运用基金买卖股票、债券的转让收入免征增值税；国债、地方政府债利息收入以及金融同业往来利息收入免征增值税；存款利息收入不征收增值税；

根据财政部、国家税务总局财税[2016]46 号文《关于进一步明确全面推开营改增试点金融业有关政策的通知》的规定，金融机构开展的质押式买入返售金融商品业务及持有政策性金融债券取得的利息收入属于金融同业往来利息收入；

根据财政部、国家税务总局财税[2016]70 号文《关于金融机构同业往来等增值税政策的补充通知》的规定，金融机构开展的买断式买入返售金融商品业务、同业存款、同业存单以及持有金融债券取得的利息收入属于金融同业往来利息收入；

根据财政部、国家税务总局财税[2016]140 号文《关于明确金融、房地产开发、教育辅助服务等增值税政策的通知》的规定，资管产品运营过程中发生的增值税应税行为，以资管产品管理人为增值税纳税人；

根据财政部、国家税务总局财税[2017]56 号文《关于资管产品增值税有关问题的通知》的规定，自 2018 年 1 月 1 日起，本基金的基金管理人运营本基金过程中发生的增值税应税行为，暂适用简易计税方法，按照 3% 的征收率缴纳增值税。对本基金在 2018 年 1 月 1 日前运营过程中发生的增值税应税行为，未缴纳增值税的，不再缴纳；已缴纳增值税的，已纳税额从本基金的基金管理人以后月份的增值税应纳税额中抵减。

7.4.6.3 城市维护建设税、教育费附加、地方教育附加

根据《中华人民共和国城市维护建设税暂行条例（2011 年修订）》、《征收教育费附加的暂行规定（2011 年修订）》及相关地方教育附加的征收规定，凡缴纳消费税、增值税、营业税的单位和个人，都应当依照规定缴纳城市维护建设税、教育费附加（除按照相关规定缴纳农村教育事业费附加的单位外）及地方教育费附加。

7.4.6.4 企业所得税

根据财政部、国家税务总局财税[2004]78 号文《关于证券投资基金税收政策的通知》的规定，自 2004 年 1 月 1 日起，对证券投资基金（封闭式证券投资基金，开放式证券投资基金）管理人运用基金买卖股票、债券的差价收入，继续免征企业所得税；

根据财政部、国家税务总局财税[2005]103 号文《关于股权分置试点改革有关税收政策问题的通知》的规定，股权分置改革中非流通股股东通过对价方式向流通股股东支付的股份、现金等收入，暂免征收流通股股东应缴纳的企业所得税；

根据财政部、国家税务总局财税[2008]1 号文《关于企业所得税若干优惠政策的通知》的规定，对证券投资基金从证券市场中取得的收入，包括买卖股票、债券的差价收入，股权的股息、红利收入，债券的利息收入及其他收入，暂不征收企业所得税。

7.4.6.5 个人所得税

根据财政部、国家税务总局财税[2005]103 号文《关于股权分置试点改革有关税收政策问题的通知》的规定，股权分置改革中非流通股股东通过对价方式向流通股股东支付的股份、现金等收入，暂免征收流通股股东应缴纳的个人所得税；

根据财政部、国家税务总局财税[2008]132 号文《财政部、国家税务总局关于储蓄存款利息所得有关个人所得税政策的通知》的规定，自 2008 年 10 月 9 日起，对储蓄存款利息所得暂免征收个人所得税；

根据财政部、国家税务总局、中国证监会财税[2012]85 号文《关于实施上市公司股息红利差别化个人所得税政策有关问题的通知》的规定，自 2013 年 1 月 1 日起，证券投资基金从公开发行和转让市场取得的上市公司股票，持股期限在 1 个月以内（含 1 个月）的，其股息红利所得全额计入应纳税所得额；持股期限在 1 个月以上至 1 年（含 1 年）的，暂减按 50% 计入应纳税所得额；持股期限超过 1 年的，暂减按 25% 计入应纳税所得额。上述所得统一适用 20% 的税率计征个人所得税；

根据财政部、国家税务总局、中国证监会财税[2015]101 号文《关于上市公司股息红利差别化个人所得税政策有关问题的通知》的规定，自 2015 年 9 月 8 日起，证券投资基金从公开发行和转让市场取得的上市公司股票，持股期限超过 1 年的，股息红利所得暂免征收个人所得税。

7.4.7 重要财务报表项目的说明

7.4.7.1 银行存款

单位：人民币元

项目	本期末 2021 年 12 月 31 日	上年度末 2020 年 12 月 31 日
活期存款	410,004,444.38	343,234,939.47
定期存款	-	-
其中：存款期限 1 个月以内	-	-
存款期限 1-3 个月	-	-
存款期限 3 个月以上	-	-
其他存款	-	-
合计	410,004,444.38	343,234,939.47

7.4.7.2 交易性金融资产

单位：人民币元

项目	本期末 2021 年 12 月 31 日		
	成本	公允价值	公允价值变动
股票	1,548,938,226.30	1,724,505,092.81	175,566,866.51
贵金属投资-金交所黄金合约	-	-	-
债券	交易所市场	-	-
	银行间市场	-	-
	其他	-	-
	合计	-	-
资产支持证券	-	-	-
基金	-	-	-
其他	-	-	-

合计	1,548,938,226.30	1,724,505,092.81	175,566,866.51
项目	上年度末 2020年12月31日		
	成本	公允价值	公允价值变动
股票	1,944,251,688.25	2,740,154,907.42	795,903,219.17
贵金属投资-金交所黄金合约	-	-	-
债券	交易所市场	320,000.00	320,000.00
	银行间市场	-	-
	其他	-	-
	合计	320,000.00	320,000.00
资产支持证券	-	-	-
基金	-	-	-
其他	-	-	-
合计	1,944,571,688.25	2,740,474,907.42	795,903,219.17

7.4.7.3 衍生金融资产/负债

注：本基金本报告期末及上年度末均无衍生金融资产/负债余额。

7.4.7.4 买入返售金融资产

7.4.7.4.1 各项买入返售金融资产期末余额

注：本基金本报告期末及上年度末均未持有买入返售金融资产。

7.4.7.4.2 期末买断式逆回购交易中取得的债券

注：本基金本报告期末及上年度末均未持有买断式逆回购交易中取得的债券。

7.4.7.5 应收利息

单位：人民币元

项目	本期末 2021年12月31日	上年度末 2020年12月31日
应收活期存款利息	35,534.97	33,903.51
应收定期存款利息	-	-
应收其他存款利息	-	-
应收结算备付金利息	2,528.90	2,420.70
应收债券利息	-	5.61
应收资产支持证券利息	-	-
应收买入返售证券利息	-	-
应收申购款利息	-	-
应收黄金合约拆借孳息	-	-
应收出借证券利息	-	-
其他	295.50	290.40
合计	38,359.37	36,620.22

注：“其他”为应收结算保证金利息。

7.4.7.6 其他资产

注：本基金本报告期末及上年度末均无其他资产余额。

7.4.7.7 应付交易费用

单位：人民币元

项目	本期末 2021年12月31日	上年度末 2020年12月31日
交易所市场应付交易费用	2,825,831.06	3,232,520.60
银行间市场应付交易费用	-	-
合计	2,825,831.06	3,232,520.60

7.4.7.8 其他负债

单位：人民币元

项目	本期末 2021年12月31日	上年度末 2020年12月31日
应付券商交易单元保证金	-	-
应付赎回费	67.10	5,261.59
应付证券出借违约金	-	-
应付审计费	90,000.00	90,000.00
应付信息披露费	120,000.00	120,000.00
应付指数使用费	-	-
应付账户维护费	-	-
应付汇划费	-	-
应付上市费	-	-
应付持有人大会费-公证费	-	-
应付持有人大会费-律师费	-	-
其他	-	-
合计	210,067.10	215,261.59

7.4.7.9 实收基金

金额单位：人民币元

汇添富外延增长主题股票 A		
项目	本期 2021 年 01 月 01 日至 2021 年 12 月 31 日	
	基金份额（份）	账面金额
上年度末	1,777,644,536.25	1,777,644,536.25
本期申购	129,775,875.14	129,775,875.14
本期赎回（以“-”号填列）	-789,061,801.16	-789,061,801.16
基金拆分/份额折算前	-	-
基金拆分/份额折算	-	-

调整		
本期申购	-	-
本期赎回(以“-”号填列)	-	-
本期末	1,118,358,610.23	1,118,358,610.23
汇添富外延增长主题股票 C		
项目	本期 2021 年 01 月 01 日至 2021 年 12 月 31 日	
	基金份额 (份)	账面金额
上年度末	-	-
本期申购	47,261,879.14	47,261,879.14
本期赎回(以“-”号填列)	-39,941,135.37	-39,941,135.37
基金拆分/份额折算前	-	-
基金拆分/份额折算调整	-	-
本期申购	-	-
本期赎回(以“-”号填列)	-	-
本期末	7,320,743.77	7,320,743.77

注：申购含红利再投、转换入份额，赎回含转换出份额。

7.4.7.10 未分配利润

单位：人民币元

汇添富外延增长主题股票 A			
项目	已实现部分	未实现部分	未分配利润合计
上年度末	482,027,680.34	790,461,454.02	1,272,489,134.36
本期利润	811,660,738.90	-609,286,357.90	202,374,381.00
本期基金份额交易产生的变动数	-337,728,481.53	-206,737,075.01	-544,465,556.54
其中：基金申购款	86,511,772.14	22,296,903.28	108,808,675.42
基金赎回款	-424,240,253.67	-229,033,978.29	-653,274,231.96
本期已分配利润	-	-	-
本期末	955,959,937.71	-25,561,978.89	930,397,958.82
汇添富外延增长主题股票 C			
项目	已实现部分	未实现部分	未分配利润合计
上年度末	-	-	-
本期利润	8,676,374.47	-11,049,994.76	-2,373,620.29

本期基金份额交易产生的变动数	1,828,628.52	6,568,681.89	8,397,310.41
其中：基金申购款	54,873,608.28	-12,614,903.80	42,258,704.48
基金赎回款	-53,044,979.76	19,183,585.69	-33,861,394.07
本期已分配利润	-	-	-
本期末	10,505,002.99	-4,481,312.87	6,023,690.12

7.4.7.11 存款利息收入

单位：人民币元

项目	本期	上年度可比期间
	2021年01月01日至2021年12月31日	2020年01月01日至2020年12月31日
活期存款利息收入	1,191,242.94	1,538,190.67
定期存款利息收入	-	-
其他存款利息收入	-	-
结算备付金利息收入	85,513.56	88,555.79
其他	11,886.97	9,833.17
合计	1,288,643.47	1,636,579.63

注：“其他”为直销申购款利息收入和结算保证金利息收入。

7.4.7.12 股票投资收益

7.4.7.12.1 股票投资收益——买卖股票差价收入

单位：人民币元

项目	本期	上年度可比期间
	2021年01月01日至2021年12月31日	2020年01月01日至2020年12月31日
卖出股票成交总额	8,220,930,089.90	7,808,571,756.04
减：卖出股票成本总额	7,351,720,303.91	6,832,874,776.06
买卖股票差价收入	869,209,785.99	975,696,979.98

7.4.7.13 基金投资收益

注：本基金本报告期及上年度可比期间均无基金投资收益。

7.4.7.14 债券投资收益

7.4.7.14.1 债券投资收益——买卖债券差价收入

单位：人民币元

项目	本期	上年度可比期间
	2021年01月01日至2021年12月31日	2020年01月01日至2020年12月31日

卖出债券（债转股及债券到期兑付）成交总额	5,282,014.39	10,006,560.68
减：卖出债券（债转股及债券到期兑付）成本总额	4,220,400.00	7,475,100.00
减：应收利息总额	1,521.91	1,737.62
买卖债券差价收入	1,060,092.48	2,529,723.06

7.4.7.14.2 资产支持证券投资收益

注：本基金本报告期及上年度可比期间均无资产支持证券投资收益。

7.4.7.15 贵金属投资收益

注：本基金本报告期及上年度可比期间均无贵金属投资收益。

7.4.7.16 衍生工具收益

7.4.7.16.1 衍生工具收益——买卖权证差价收入

注：本基金无衍生工具买卖权证差价收入。

7.4.7.16.2 衍生工具收益——其他投资收益

注：本基金无衍生工具其他投资收益。

7.4.7.17 股利收益

单位：人民币元

项目	本期 2021年01月01日至2021 年12月31日	上年度可比期间 2020年01月01日至2020 年12月31日
股票投资产生的股利收益	14,653,454.71	20,885,662.08
其中：证券出借权益补偿收入	-	-
基金投资产生的股利收益	-	-
合计	14,653,454.71	20,885,662.08

7.4.7.18 公允价值变动收益

单位：人民币元

项目名称	本期 2021年01月01日至2021年12 月31日	上年度可比期间 2020年01月01日至2020年12 月31日
1. 交易性金融资产	-620,336,352.66	343,814,001.56
——股票投资	-620,336,352.66	343,814,001.56
——债券投资	-	-
——资产支持证券投资	-	-
——基金投资	-	-
——贵金属投资	-	-
——其他	-	-
2. 衍生工具	-	-
——权证投资	-	-

——期货投资	-	-
3. 其他	-	-
减：应税金融商品公允价值变动产生的预估增值税	-	-
合计	-620,336,352.66	343,814,001.56

7.4.7.19 其他收入

单位：人民币元

项目	本期	上年度可比期间
	2021年01月01日至2021年12月31日	2020年01月01日至2020年12月31日
基金赎回费收入	605,604.03	1,993,014.30
替代损益	-	-
其他	-	-
合计	605,604.03	1,993,014.30

7.4.7.20 交易费用

单位：人民币元

项目	本期	上年度可比期间
	2021年01月01日至2021年12月31日	2020年01月01日至2020年12月31日
交易所市场交易费用	23,323,931.86	22,691,587.38
银行间市场交易费用	-	-
合计	23,323,931.86	22,691,587.38

7.4.7.21 其他费用

单位：人民币元

项目	本期	上年度可比期间
	2021年01月01日至2021年12月31日	2020年01月01日至2020年12月31日
审计费用	90,000.00	90,000.00
信息披露费	120,000.00	120,000.00
证券出借违约金	-	-
账户维护费	37,200.00	37,200.00
银行费用	1,248.13	1,086.00
指数使用费	-	-
持有人大会-公证费	-	-
持有人大会-律师费	-	-
开户费	-	-
上市费	-	-
其他	-	27.01

合计	248,448.13	248,313.01
----	------------	------------

7.4.8 或有事项、资产负债表日后事项的说明

7.4.8.1 或有事项

截至资产负债表日，本基金无需要披露的重大或有事项。

7.4.8.2 资产负债表日后事项

截至财务报表批准日，本基金无需要披露的资产负债表日后事项。

7.4.9 关联方关系

关联方名称	与本基金的关系
汇添富基金管理股份有限公司	基金管理人, 基金销售机构, 基金注册登记机构
中国工商银行股份有限公司 (“工商银行”)	基金托管人, 基金代销机构
东方证券股份有限公司 (“东方证券”)	基金管理人的股东, 基金代销机构
上海上报资产管理有限公司	基金管理人的股东
上海菁聚金投资管理合伙企业 (有限合伙)	基金管理人的股东
东航金控有限责任公司	基金管理人的股东
汇添富资本管理有限公司	基金管理人的全资子公司
汇添富资产管理 (香港) 有限公司	基金管理人的全资子公司
汇添富资产管理 (美国) 控股有限公司	基金管理人的全资子公司
上海汇添富公益基金会	与基金管理人同一批关键管理人员
东方证券承销保荐有限公司	基金管理人的股东的全资子公司

注：以下关联交易均在正常业务范围内按一般商业条款订立。

7.4.10 本报告期及上年度可比期间的关联方交易

7.4.10.1 通过关联方交易单元进行的交易

7.4.10.1.1 股票交易

金额单位：人民币元

关联方名称	本期 2021 年 01 月 01 日至 2021 年 12 月 31 日		上年度可比期间 2020 年 01 月 01 日至 2020 年 12 月 31 日	
	成交金额	占当期股票成交总额的比例 (%)	成交金额	占当期股票成交总额的比例 (%)
东方证券	188,918,846.60	1.25	1,045,556,613.51	7.17

7.4.10.1.2 债券交易

注：本基金本报告期及上年度可比期间均未通过关联方交易单元进行债券交易。

7.4.10.1.3 债券回购交易

注：本基金本报告期及上年度可比期间均未通过关联方交易单元进行债券回购交易。

7.4.10.1.4 权证交易

注：本基金本报告期及上年度可比期间均未通过关联方交易单元进行权证交易。

7.4.10.1.5 应支付关联方的佣金

金额单位：人民币元

关联方名称	本期 2021 年 01 月 01 日至 2021 年 12 月 31 日			
	当期佣金	占当期佣金总量的比例 (%)	期末应付佣金余额	占期末应付佣金总额的比例 (%)
东方证券	146,484.67	1.07	-	-
关联方名称	上年度可比期间 2020 年 01 月 01 日至 2020 年 12 月 31 日			
	当期佣金	占当期佣金总量的比例 (%)	期末应付佣金余额	占期末应付佣金总额的比例 (%)
东方证券	962,244.48	7.18	-	-

注：上述佣金按市场佣金率计算，以扣除由中国证券登记结算有限责任公司收取证管费、经手费和由券商承担的证券结算风险基金后的净额列示。该类佣金协议的服务范围还包括佣金收取方为本基金提供的证券投资研究成果和市场信息服务。

7.4.10.2 关联方报酬

7.4.10.2.1 基金管理费

单位：人民币元

项目	本期 2021 年 01 月 01 日至 2021 年 12 月 31 日	上年度可比期间 2020 年 01 月 01 日至 2020 年 12 月 31 日
当期发生的基金应支付的管理费	36,689,465.39	41,813,556.82
其中：支付销售机构的客户维护费	12,941,095.53	14,325,224.83

注：基金管理费按前一日的基金资产净值的 1.5% 的年费率计提。计算方法如下：

$$H = E \times 1.5\% / \text{当年天数}$$

H 为每日应计提的基金管理费

E 为前一日的基金资产净值

基金管理费每日计提，逐日累计至每月月末，按月支付。由基金托管人根据基金管理人的授权委托书，于次月前 2 个工作日内从基金财产中一次性支付给基金管理人。若遇法定节假日、休息日或不可抗力致使无法按时支付的，顺延至法定节假日、休息日结束之日起 2 个工作日内或不可抗力情形消除之日起 2 个工作日内支付。

7.4.10.2.2 基金托管费

单位：人民币元

项目	本期	上年度可比期间
	2021年01月01日至2021年12月31日	2020年01月01日至2020年12月31日
当期发生的基金应支付的托管费	6,114,910.85	6,968,926.08

注：基金托管费按前一日的基金资产净值的 0.25% 的年费率计提。计算方法如下：

$$H = E \times 0.25\% / \text{当年天数}$$

H 为每日应计提的基金托管费

E 为前一日的基金资产净值

基金托管费每日计提，逐日累计至每月月末，按月支付。由基金托管人根据基金管理人的授权委托书，于次月前 2 个工作日内从基金财产中一次性支付给基金托管人。若遇法定节假日、休息日或不可抗力致使无法按时支付的，顺延至法定节假日、休息日结束之日起 2 个工作日内或不可抗力情形消除之日起 2 个工作日内支付。

7.4.10.2.3 销售服务费

单位：人民币元

获得销售服务费的各关联方名称	本期 2021 年 01 月 01 日至 2021 年 12 月 31 日		
	当期发生的基金应支付的销售服务费		
	汇添富外延增长主题股票 A	汇添富外延增长主题股票 C	合计
汇添富基金管理股份有限公司	-	54,776.57	54,776.57
合计	-	54,776.57	54,776.57
获得销售服务费的各关联方名称	上年度可比期间 2020 年 01 月 01 日至 2020 年 12 月 31 日		
	当期发生的基金应支付的销售服务费		
	汇添富外延增长主题股票 A	汇添富外延增长主题股票 C	合计
合计	-	-	-

本基金 A 类基金份额不收取基金销售服务费，C 类基金份额的基金销售服务费年费率为 0.4%。

本基金基金销售服务费按前一日 C 类基金资产净值的 0.4% 年费率计提。

计算方法如下：

$$H = E \times 0.4\% \div \text{当年天数}$$

H 为 C 类基金份额每日应计提的基金销售服务费

E 为 C 类基金份额前一日基金资产净值

销售服务费每日计提，逐日累计至每月月末，按月支付，由基金管理人向基金托管人发送销售服务费划款指令，基金托管人复核后于次月首日起 3 个工作日内从基金财产中一次性支付。若遇法定节假日、休息日或不可抗力致使无法按时支付的，顺延至法定节假日、休息日结束之日起 2 个工作日内或不可抗力情形消除之日起 2 个工作日内支付。

7.4.10.3 与关联方进行银行间同业市场的债券（含回购）交易

注：本基金本报告期及上年度可比期间均未与关联方进行银行间同业市场的债券（含回购）交易。

7.4.10.4 报告期内转融通证券出借业务发生重大关联交易事项的说明

7.4.10.4.1 与关联方通过约定申报方式进行的适用固定期限费率的证券出借业务的情况

注：本基金本报告期及上年度可比期间均未与关联方通过约定申报方式进行适用固定期限费率的证券出借业务。

7.4.10.4.2 与关联方通过约定申报方式进行的适用市场化期限费率的证券出借业务的情况

注：本基金本报告期及上年度可比期间均未与关联方通过约定申报方式进行适用市场化期限费率的证券出借业务。

7.4.10.5 各关联方投资本基金的情况

7.4.10.5.1 报告期内基金管理人运用自有资金投资本基金的情况

注：本基金的基金管理人本报告期及上年度可比期间均未运用自有资金投资本基金。

7.4.10.5.2 报告期末除基金管理人之外的其他关联方投资本基金的情况

注：本基金除基金管理人之外的其他关联方于本报告期末及上年度末均未投资本基金。

7.4.10.6 由关联方保管的银行存款余额及当期产生的利息收入

单位：人民币元

关联方名称	本期 2021 年 01 月 01 日至 2021 年 12 月 31 日		上年度可比期间 2020 年 01 月 01 日至 2020 年 12 月 31 日	
	期末余额	当期利息收入	期末余额	当期利息收入
工商银行	410,004,444.38	1,191,242.94	343,234,939.47	1,538,190.67

7.4.10.7 本基金在承销期内参与关联方承销证券的情况

金额单位：人民币元

本期 2021 年 01 月 01 日至 2021 年 12 月 31 日					
关联方名称	证券代码	证券名称	发行方式	基金在承销期内买入	
				数量（单位：股）	总金额
东方证券承销保荐有限公司	002142	宁波银行	原股东优先配售	156,096.00	3,117,237.12
上年度可比期间 2020 年 01 月 01 日至 2020 年 12 月 31 日					
关联方名称	证券代码	证券名称	发行方式	基金在承销期内买入	
				数量（单位：股）	总金额
				-	-

7.4.10.8 其他关联交易事项的说明

7.4.10.8.1 其他关联交易事项的说明

无。

7.4.11 利润分配情况

注：本基金本报告期末未进行利润分配。于资产负债表日之后、财务报表批准日之前批准、公告或实施的利润分配情况详见资产负债表日后事项章节。

7.4.12 期末（2021 年 12 月 31 日）本基金持有的流通受限证券

7.4.12.1 因认购新发/增发证券而于期末持有的流通受限证券

金额单位：人民币元

7.4.12.1.1 受限证券类别：股票										
证券代码	证券名称	成功认购日	可流通日	流通受限类型	认购价格	期末估值单价	数量（单位：股）	期末成本总额	期末估值总额	备注
001234	泰慕士	2021年12月31日	2022年01月11日	新股流通受限	16.53	16.53	333	5,504.49	5,504.49	
300774	倍杰特	2021年07月26日	2022年02月16日	新股流通受限	4.57	21.08	444	2,029.08	9,359.52	

		日	日	限						
300814	中富电路	2021年08月04日	2022年02月14日	新股流通受限	8.40	23.88	328	2,755.20	7,832.64	
300854	中兰环保	2021年09月08日	2022年03月16日	新股流通受限	9.96	27.29	203	2,021.88	5,539.87	
300994	久祺股份	2021年08月02日	2022年02月14日	新股流通受限	11.90	45.45	420	4,998.00	19,089.00	
301017	漱玉平民	2021年06月23日	2022年01月05日	新股流通受限	8.86	23.80	555	4,917.30	13,209.00	
301018	申菱环境	2021年06月28日	2022年01月07日	新股流通受限	8.29	26.06	782	6,482.78	20,378.92	
301021	英诺激光	2021年06月28日	2022年01月06日	新股流通受限	9.46	41.43	290	2,743.40	12,014.70	
301025	读客文化	2021年07月06日	2022年01月24日	新股流通受限	1.55	20.88	403	624.65	8,414.64	
30102	浩	202	202	新	18.03	62.73	203	3,660.09	12,734.19	

6	通科技	1年 07月 08日	2年 01月 17日	股 流 通 受 限						
301027	华蓝集团	2021年 07月 08日	2022年 01月 19日	新 股 流 通 受 限	11.45	16.65	286	3,274.70	4,761.90	
301028	东亚机械	2021年 07月 12日	2022年 01月 20日	新 股 流 通 受 限	5.31	13.50	733	3,892.23	9,895.50	
301032	新柴股份	2021年 07月 15日	2022年 01月 24日	新 股 流 通 受 限	4.97	12.51	513	2,549.61	6,417.63	
301033	迈普医学	2021年 07月 15日	2022年 01月 26日	新 股 流 通 受 限	15.14	59.97	108	1,635.12	6,476.76	
301036	双乐股份	2021年 07月 21日	2022年 02月 16日	新 股 流 通 受 限	23.38	29.93	205	4,792.90	6,135.65	
301037	保立佳	2021年 07月 21日	2022年 02月 07日	新 股 流 通 受 限	14.82	24.26	193	2,860.26	4,682.18	
301038	深水规	2021年 07月	2022年 02月	新 股 流 通 受 限	6.68	20.23	266	1,776.88	5,381.18	

	院	月 22 日	月 07 日	通 受 限						
301039	中集车辆	2021年 07月 01日	2022年 01月 10日	新 股 流 通 受 限	6.96	12.51	2,064	14,365.44	25,820.64	
301041	金百泽	2021年 08月 02日	2022年 02月 11日	新 股 流 通 受 限	7.31	28.21	215	1,571.65	6,065.15	
301046	能辉科技	2021年 08月 10日	2022年 02月 17日	新 股 流 通 受 限	8.34	48.99	290	2,418.60	14,207.10	
301048	金鹰重工	2021年 08月 11日	2022年 02月 28日	新 股 流 通 受 限	4.13	12.96	843	3,481.59	10,925.28	
301049	超越科技	2021年 08月 17日	2022年 02月 24日	新 股 流 通 受 限	19.34	32.92	196	3,790.64	6,452.32	
301052	果麦文化	2021年 08月 23日	2022年 02月 28日	新 股 流 通 受 限	8.11	33.64	252	2,043.72	8,477.28	
301053	远信工业	2021年 08月 25日	2022年 03月 01日	新 股 流 通 受	11.87	28.78	155	1,839.85	4,460.90	

		日	日	限						
301055	张小泉	2021年08月26日	2022年03月07日	新股流通受限	6.90	21.78	355	2,449.50	7,731.90	
301057	汇隆新材	2021年08月31日	2022年03月09日	新股流通受限	8.03	19.02	218	1,750.54	4,146.36	
301058	中粮工科	2021年09月01日	2022年03月09日	新股流通受限	3.55	18.24	1,386	4,920.30	25,280.64	
301062	上海艾录	2021年09月07日	2022年03月14日	新股流通受限	3.31	17.01	523	1,731.13	8,896.23	
301063	海锅股份	2021年09月09日	2022年03月24日	新股流通受限	17.40	36.11	153	2,662.20	5,524.83	
301068	大地海洋	2021年09月16日	2022年03月28日	新股流通受限	13.98	28.38	144	2,013.12	4,086.72	
301069	凯盛新材	2021年09月16日	2022年03月28日	新股流通受限	5.17	44.21	539	2,786.63	23,829.19	
30107	中	202	202	新	7.46	33.41	181	1,350.26	6,047.21	

2	捷精工	1年 09月 22日	2年 03月 29日	股 流 通 受 限						
301073	君亭酒店	2021年 09月 22日	2022年 03月 30日	新 股 流 通 受 限	12.24	32.00	144	1,762.56	4,608.00	
301078	孩子王	2021年 09月 30日	2022年 04月 14日	新 股 流 通 受 限	5.77	12.14	756	4,362.12	9,177.84	
301079	邵阳液压	2021年 10月 11日	2022年 04月 19日	新 股 流 通 受 限	11.92	24.82	140	1,668.80	3,474.80	
301082	久盛电气	2021年 10月 14日	2022年 04月 27日	新 股 流 通 受 限	15.48	21.53	915	14,164.20	19,699.95	
301088	戎美股份	2021年 10月 19日	2022年 04月 28日	新 股 流 通 受 限	33.16	24.67	704	23,344.64	17,367.68	
301091	深城交	2021年 10月 20日	2022年 04月 29日	新 股 流 通 受 限	36.50	31.31	524	19,126.00	16,406.44	
301092	争光股	2021年 10月	2022年 05月	新 股 流	36.31	35.52	323	11,728.13	11,472.96	

	份	月	月	通						
		21	05	受						
		日	日	限						
301093	华 兰 股 份	2021年 10月 21日	2022年 05月 05日	新 股 流 通 受 限	58.08	49.85	409	23,754.72	20,388.65	
301096	百 诚 医 药	2021年 12月 13日	2022年 06月 20日	新 股 流 通 受 限	79.60	78.53	272	21,651.20	21,360.16	
301098	金 埔 园 林	2021年 11月 04日	2022年 05月 12日	新 股 流 通 受 限	12.36	22.17	307	3,794.52	6,806.19	
301118	恒 光 股 份	2021年 11月 09日	2022年 05月 18日	新 股 流 通 受 限	22.70	49.02	315	7,150.50	15,441.30	
301126	达 嘉 维 康	2021年 11月 30日	2022年 06月 07日	新 股 流 通 受 限	12.37	19.23	662	8,188.94	12,730.26	
301136	招 标 股 份	2021年 12月 31日	2022年 01月 11日	新 股 流 通 受 限	10.52	10.52	7,172	75,449.44	75,449.44	
301177	迪 阿 股 份	2021年 12月 08日	2022年 06月 15日	新 股 流 通 受	116.88	116.08	792	92,568.96	91,935.36	

		日	日	限						
301179	泽宇智能	2021年12月01日	2022年06月08日	新股流通受限	43.99	50.77	295	12,977.05	14,977.15	
301180	万祥科技	2021年11月09日	2022年05月16日	新股流通受限	12.20	22.72	654	7,978.80	14,858.88	
301185	鸥玛软件	2021年11月11日	2022年05月19日	新股流通受限	11.88	21.16	578	6,866.64	12,230.48	
301199	迈赫股份	2021年11月30日	2022年06月07日	新股流通受限	29.28	32.00	402	11,770.56	12,864.00	
600941	中国移动	2021年12月24日	2022年01月05日	新股流通受限	57.58	57.58	37,440	2,155,795.20	2,155,795.20	
600941	中国移动	2021年12月24日	2022年07月05日	新股流通受限	57.58	57.58	87,363	5,030,361.54	5,030,361.54	
601728	中国电信	2021年08月11日	2022年02月21日	新股流通受限	4.53	4.27	394,011	1,784,869.83	1,682,426.97	
68826	国	202	202	新	41.98	41.98	7,129	299,275.42	299,275.42	

2	芯科技	1年 12月 28日	2年 01月 06日	股 流 通 受 限						
688793	倍轻松	2021年 07月 07日	2022年 01月 17日	新 股 流 通 受 限	27.40	101.73	1,454	39,839.60	147,915.42	
7.4.12.1.2 受限证券类别：债券										
证券代码	证券名称	成功认购日	可流通日	流通受限类型	认购价格	期末估值单价	数量 (单位：张)	期末成本总额	期末估值总额	备注
					-	-	-	-	-	
7.4.12.1.3 受限证券类别：资产支持证券										
证券代码	证券名称	成功认购日	可流通日	流通受限类型	认购价格	期末估值单价	数量 (单位：张)	期末成本总额	期末估值总额	备注
					-	-	-	-	-	

7.4.12.2 期末持有的暂时停牌等流通受限股票

注：本基金本报告期末未持有暂时停牌等流通受限股票。

7.4.12.3 期末债券正回购交易中作为抵押的债券

7.4.12.3.1 银行间市场债券正回购

注：截至本报告期末 2021 年 12 月 31 日止，本基金无因从事银行间市场债券正回购交易形成的卖出回购证券款余额。

7.4.12.3.2 交易所市场债券正回购

注：截至本报告期末 2021 年 12 月 31 日止，本基金无因从事交易所市场债券正回购交易形成的卖出回购证券款余额。

7.4.12.4 期末参与转融通证券出借业务的证券

注：截至本报告期末 2021 年 12 月 31 日止，本基金无参与转融通证券出借业务的证券。

7.4.13 金融工具风险及管理

7.4.13.1 风险管理政策和组织架构

本基金在日常经营活动中涉及的财务风险主要包括信用风险、流动性风险及市场风险。本基金管理人制定了政策和程序来识别及分析这些风险，并设定适当的风险限额及内部控制流程，通过可靠的管理及信息系统持续监控上述各类风险。

本基金管理人建立了董事会、经营管理层、风险管理部门、各职能部门四级风险管理组织架构，并明确了相应的风险管理职能。

7.4.13.2 信用风险

信用风险是指基金在交易过程中因交易对手未履行合约责任，或者基金所投资证券之发行人出现违约、拒绝支付到期本息，导致基金资产损失和收益变化的风险。本基金均投资于具有良好信用等级的证券，且通过分散化投资以分散信用风险。本基金投资于一家上市公司发行的证券市值不超过基金资产净值的 10%，且本基金与由本基金管理人管理的其他基金共同持有一家公司发行的证券，不得超过该证券的 10%。本基金的银行存款均存放于信用良好的银行，申购交易均通过具有基金销售资格的金融机构进行。另外，在交易所进行的交易均与中国证券登记结算有限责任公司完成证券交收和款项清算，因此违约风险发生的可能性很小；基金在进行银行间同业市场交易前均对交易对手进行信用评估，以控制相应的信用风险。

7.4.13.3 流动性风险

流动性风险是指基金所持金融工具变现的难易程度。本基金的流动性风险一方面来自于基金份额持有人可随时要求赎回其持有的基金份额，另一方面来自于投资品种所处的交易市场不活跃而带来的变现困难。

7.4.13.3.1 报告期内本基金组合资产的流动性风险分析

本基金的基金管理人严格按照《公开募集证券投资基金运作管理办法》及《公开募集开放式证券投资基金流动性风险管理规定》等有关法规的要求建立健全开放式基金流动性风险管理的内部控制体系，审慎评估各类资产的流动性，针对性制定流动性风险管理措施，对本基金组合资产的流动性风险进行管理。本基金的基金管理人采用监控基金组合资产持仓集中度指标、逆回购交易的到期日与交易对手的集中度、流动性受限资产比例、基金组合资产中 7 个工作日可变现资产的可变现价值以及压力测试等方式防范流动性风险。并于开放日对本基金的申购赎回情况进行监控，保持基金投资组合中的可用现金头寸与之相匹配，确保本基金资产的变现能力与投资者赎回需求的匹配与平衡。本基金的基金管理人在基金合同中设计了巨额赎回条款，约定在非常情况下赎回申请的处理方式，控制因开放申购赎回模式带来的

流动性风险，有效保障基金持有人利益。

本基金所持证券均在证券交易所上市；因此，除在附注 7.4.12 中列示的本基金于期末持有的流通受限证券外，本期末本基金的资产均能及时变现。此外，本基金可通过卖出回购金融资产方式借入短期资金应对流动性需求，其上限一般不超过基金持有的债券资产的公允价值。

本基金管理人每日预测本基金的流动性需求，并同时通过独立的风险管理部门设定流动性比例要求，对流动性指标进行持续的监测和分析。

本报告期内，本基金未发生重大流动性风险事件。

7.4.13.4 市场风险

市场风险是指基金所持金融工具的公允价值或未来现金流量因所处市场各类价格因素的变动而发生波动的风险，包括利率风险、外汇风险和其他价格风险。

7.4.13.4.1 利率风险

利率风险是指基金的财务状况和现金流量受市场利率变动而发生波动的风险。本基金的生息资产主要为银行存款、结算备付金、存出保证金及债券投资等。

7.4.13.4.1.1 利率风险敞口

单位：人民币元

本 期 末 202 1 年 12 月 31 日	1 个月以内	1- 3 个 月	3 个月-1 年	1- 5 年	5 年 以 上	不计息	合计
资 产							
银 行 存 款	410,004,444.38	-	-	-	-	-	410,004,444.38
结 算 备 付 金	5,619,511.76	-	-	-	-	-	5,619,511.76

存出保证金	656,543.30	-	-	-	-	-	656,543.30
交易性金融资产	-	-	-	-	-	1,724,505,092.81	1,724,505,092.81
应收股利	-	-	-	-	-	-	-
应收利息	-	-	-	-	-	38,359.37	38,359.37
应收申购款	-	-	-	-	-	77,880.14	77,880.14
衍生金融资产	-	-	-	-	-	-	-
应收证券清算款	-	-	-	-	-	-	-
买入返售金融	-	-	-	-	-	-	-

资产							
其他资产	-	-	-	-	-	-	-
资产总计	416,280,499.44	-	-	-	-	1,724,621,332.32	2,140,901,831.76
负债							
应付赎回款	-	-	-	-	-	781,262.58	781,262.58
应付管理人报酬	-	-	-	-	-	2,653,795.44	2,653,795.44
应付托管费	-	-	-	-	-	442,299.23	442,299.23
应付证券清算款	-	-	-	-	-	71,883,022.22	71,883,022.22
卖出回购金融资产	-	-	-	-	-	-	-

款							
应付销售服务费	-	-	-	-	-	4,551.19	4,551.19
应付交易费用	-	-	-	-	-	2,825,831.06	2,825,831.06
应交税费	-	-	-	-	-	-	-
应付利息	-	-	-	-	-	-	-
应付利润	-	-	-	-	-	-	-
其他负债	-	-	-	-	-	210,067.10	210,067.10
负债总计	-	-	-	-	-	78,800,828.82	78,800,828.82
利率敏感度缺口	416,280,499.44	-	-	-	-	1,645,820,503.50	2,062,101,002.94
上年度	1个月以内	1-3个	3个月-1年	1-5年	5年以上	不计息	合计

末 202 0年 12 月 31 日		月			上		
资产							
银行存款	343,234,939.47	-	-	-	-	-	343,234,939.47
结算备付金	5,379,261.57	-	-	-	-	-	5,379,261.57
存出保证金	645,376.01	-	-	-	-	-	645,376.01
交易性金融资产	-	-	320,000.00	-	-	2,740,154,907.42	2,740,474,907.42
应收股利	-	-	-	-	-	-	-
应收利息	-	-	-	-	-	36,620.22	36,620.22
应收申购款	-	-	-	-	-	219,843.04	219,843.04
衍	-	-	-	-	-	-	-

生金融资产							
应收证券清算款	-	-	-	-	-	-	-
买入返售金融资产	-	-	-	-	-	-	-
其他资产	-	-	-	-	-	-	-
资产总计	349,259,577.05	-	320,000.00	-	-	2,740,411,370.68	3,089,990,947.73
负债							
应付赎回款	-	-	-	-	-	12,056,223.92	12,056,223.92
应付管理人报酬	-	-	-	-	-	3,774,573.18	3,774,573.18
应付	-	-	-	-	-	629,095.54	629,095.54

托管费							
应付证券清算款	-	-	-	-	-	19,949,599.73	19,949,599.73
卖出回购金融资产款	-	-	-	-	-	-	-
应付销售服务费	-	-	-	-	-	-	-
应付交易费用	-	-	-	-	-	3,232,520.60	3,232,520.60
应交税费	-	-	-	-	-	2.56	2.56
应付利息	-	-	-	-	-	-	-
应付利润	-	-	-	-	-	-	-

其他 负债	-	-	-	-	-	215,261.59	215,261.59
负债 总计	-	-	-	-	-	39,857,277.12	39,857,277.12
利率 敏 感 度 缺 口	349,259,577.0 5	-	320,000.0 0	-	-	2,700,554,093.5 6	3,050,133,670.6 1

上表统计了本基金资产和负债的利率风险敞口。表中所示为本基金资产及负债的公允价值，并按照合约规定的重新定价日或到期日孰早者进行了分类。

7.4.13.4.1.2 利率风险的敏感性分析

本基金本报告期末及上年度末均未持有债券资产及资产支持证券(不含可转换债券及可交换债券)，因此市场利率的变动对于本基金资产净值无重大影响。

7.4.13.4.2 外汇风险

本基金所有资产及负债以人民币计价，因此无外汇风险。

7.4.13.4.3 其他价格风险

本基金所面临的其他价格风险主要系市场价格风险。市场价格风险是指基金所持金融工具的公允价值或未来现金流量因除市场利率和外汇汇率以外的市场价格因素变动而发生波动的风险。本基金主要投资于证券交易所上市的股票和债券，所面临的最大市场价格风险由所持有的金融工具的公允价值决定。本基金通过投资组合的分散化降低市场价格风险，并且本基金管理人每日对本基金所持有的证券价格实施监控。

7.4.13.4.3.1 其他价格风险敞口

单位：人民币元

项目	本期末 2021 年 12 月 31 日		上年度末 2020 年 12 月 31 日	
	公允价值	占基金资产净值比例 (%)	公允价值	占基金资产净值比例 (%)
交易性金融资产—股票投资	1,724,505,092.81	83.63	2,740,154,907.42	89.84
交易性金融资产—基金投资	-	-	-	-

交易性金融资产—债券投资	-	-	320,000.00	0.01
交易性金融资产—贵金属投资	-	-	-	-
衍生金融资产—权证投资	-	-	-	-
其他	-	-	-	-
合计	1,724,505,092.81	83.63	2,740,474,907.42	89.85

本基金股票资产及存托凭证投资不低于基金资产的 80%；基金持有全部权证的市值不得超过基金资产净值的 3%；每个交易日日终在扣除股指期货合约需缴纳的保证金以后，基金保留的现金或投资于到期日在一年以内的政府债券的比例合计不低于基金资产净值的 5%，本基金所指的现金不包括结算备付金、存出保证金、应收申购款等。于资产负债表日，本基金面临的整体市场价格风险列示如上。

7.4.13.4.3.2 其他价格风险的敏感性分析

假设	1. 本基金的市场价格风险主要源于证券市场的系统性风险，即从长期来看，本基金所投资的证券与业绩比较基准的变动呈线性相关，且报告期内的相关系数在资产负债表日后短期内保持不变；		
	2. 以下分析中，除市场基准发生变动，其他影响基金资产净值的风险变量保持不变。		
分析	相关风险变量的变动	对资产负债表日基金资产净值的影响金额（单位：人民币元）	
		本期末 2021 年 12 月 31 日	上年度末 2020 年 12 月 31 日
	沪深 300 指数 上涨 5%	104,911,907.99	142,731,757.05
	沪深 300 指数 下跌 5%	-104,911,907.99	-142,731,757.05

本基金管理人运用资本—资产定价模型方法对本基金的市场价格风险进行分析。上表为市场价格风险的敏感性分析，反映了在其他变量不变的假设下，证券市场组合的价格发生合理、可能的变动时，将对基金资产净值产生的影响。

7.4.14 有助于理解和分析会计报表需要说明的其他事项

7.4.14.1 公允价值

7.4.14.1.1 不以公允价值计量的金融工具

不以公允价值计量的金融资产和负债主要包括贷款和应收款项以及其他金融负债，其因剩余期限不长，公允价值与账面价值相若。

7.4.14.1.2 以公允价值计量的金融工具

7.4.14.1.2.1 各层次金融工具公允价值

于 2021 年 12 月 31 日，本基金持有的以公允价值计量且其变动计入当期损益的金融资产中属于第一层次的余额为人民币 1,714,488,289.20 元，属于第二层次的余额为人民币 7,566,386.09 元，属于第三层次的余额为人民币 2,450,417.52 元（于 2020 年 12 月 31 日，本基金持有的以公允价值计量且其变动计入当期损益的金融资产中属于第一层次的余额为人民币 2,697,743,117.77 元，属于第二层次的余额为人民币 341,789.54 元，属于第三层次的余额为人民币 42,390,000.11 元）。

7.4.14.1.2.2 公允价值所属层次间的重大变动

对于证券交易所上市的股票和可转换债券等，若出现重大事项停牌、交易不活跃、或属于非公开发行等情况，本基金分别于停牌日至交易恢复活跃日期间、交易不活跃期间及限售期间不将相关股票和可转换债券等的公允价值列入第一层次；并根据估值调整中采用的对公允价值计量整体而言具有重要意义的输入值所属的最低层次，确定相关股票和可转换债券公允价值应属第二层次或第三层次。本基金政策为以报告期初作为确定金融工具公允价值层次之间转换的时点。

7.4.14.1.2.3 第三层次公允价值余额和本期变动金额

本基金持有的以公允价值计量且其变动计入当期损益的金融工具第三层次公允价值期末余额为人民币 2,450,417.52 元，期初余额为人民币 42,390,000.11 元，本期减少人民币 39,939,582.59 元。

7.4.14.2 承诺事项

截至资产负债表日，本基金无需要说明的承诺事项。

7.4.14.3 其他事项

根据财政部发布的《企业会计准则第 22 号-金融工具确认计量》、《企业会计准则第 23 号-金融资产转移》、《企业会计准则第 24 号-套期会计》和《企业会计准则第 37 号-金融工具列报》（以下合称“新金融工具准则”）相关衔接规定，以及财政部、银保监会于 2020 年 12 月 30 日发布的《关于进一步贯彻落实新金融工具相关会计准则的通知》，公募证券投资基金应当自 2022 年 1 月 1 日起执行新金融工具准则。

除上述事项外，截至资产负债表日，本基金无需要披露的其他重要事项。

7.4.14.4 财务报表的批准

本财务报表已于 2022 年 3 月 29 日经本基金的基金管理人批准。

§ 8 投资组合报告

8.1 期末基金资产组合情况

金额单位：人民币元

序号	项目	金额（元）	占基金总资产的比例（%）
1	权益投资	1,724,505,092.81	80.55
	其中：股票	1,724,505,092.81	80.55
2	基金投资	-	-
3	固定收益投资	-	-
	其中：债券	-	-
	资产支持证券	-	-
4	贵金属投资	-	-
5	金融衍生品投资	-	-
6	买入返售金融资产	-	-
	其中：买断式回购的买入返售金融资产	-	-
7	银行存款和结算备付金合计	415,623,956.14	19.41
8	其他各项资产	772,782.81	0.04
9	合计	2,140,901,831.76	100.00

8.2 报告期末按行业分类的股票投资组合

8.2.1 报告期末按行业分类的境内股票投资组合

代码	行业类别	公允价值（元）	占基金资产净值比例（%）
A	农、林、牧、渔业	31,305,244.80	1.52
B	采矿业	45,462,150.00	2.20
C	制造业	1,408,739,382.61	68.32
D	电力、热力、燃气及水生产和供应业	-	-
E	建筑业	11,519.99	0.00
F	批发和零售业	144,420.14	0.01
G	交通运输、仓储和邮政业	30,870,646.80	1.50
H	住宿和餐饮业	4,608.00	0.00
I	信息传输、软件和信息技术服务业	41,469,907.77	2.01
J	金融业	113,641,626.34	5.51
K	房地产业	-	-
L	租赁和商务服务业	30,863,746.47	1.50
M	科学研究和技术服务业	20,857,428.46	1.01
N	水利、环境和公共设施管理业	1,088,027.71	0.05
O	居民服务、修理和其他服务业	-	-
P	教育	-	-
Q	卫生和社会工作	-	-

R	文化、体育和娱乐业	46,383.72	0.00
S	综合	-	-
	合计	1,724,505,092.81	83.63

8.2.2 报告期末按行业分类的港股通投资股票投资组合

注：本基金本报告期末未持有港股通投资股票。

8.3 期末按公允价值占基金资产净值比例大小排序的所有股票投资明细

金额单位：人民币元

序号	股票代码	股票名称	数量（股）	公允价值（元）	占基金资产净值比例（%）
1	300750	宁德时代	182,960	107,580,480.00	5.22
2	000519	中兵红箭	3,045,600	81,226,152.00	3.94
3	600519	贵州茅台	32,239	66,089,950.00	3.20
4	600399	抚顺特钢	2,319,517	57,454,436.09	2.79
5	605123	派克新材	334,300	45,872,646.00	2.22
6	603995	甬金股份	792,000	45,825,120.00	2.22
7	601058	赛轮轮胎	2,921,400	43,207,506.00	2.10
8	002271	东方雨虹	816,233	42,999,154.44	2.09
9	000012	南玻A	4,290,962	42,609,252.66	2.07
10	601677	明泰铝业	958,452	42,258,148.68	2.05
11	603501	韦尔股份	125,001	38,846,560.77	1.88
12	002541	鸿路钢构	719,834	38,539,912.36	1.87
13	002142	宁波银行	999,388	38,256,572.64	1.86
14	000858	五粮液	162,279	36,133,042.14	1.75
15	000568	泸州老窖	138,900	35,262,543.00	1.71
16	600036	招商银	711,157	34,640,457.47	1.68

		行			
17	300059	东方财富	931,193	34,556,572.23	1.68
18	600438	通威股份	763,600	34,331,456.00	1.66
19	002013	中航机电	1,844,000	33,523,920.00	1.63
20	002714	牧原股份	586,680	31,305,244.80	1.52
21	600702	舍得酒业	137,223	31,190,787.90	1.51
22	601919	中远海控	1,651,720	30,870,646.80	1.50
23	601888	中国中免	140,667	30,863,746.47	1.50
24	000651	格力电器	826,000	30,586,780.00	1.48
25	603799	华友钴业	246,100	27,147,291.00	1.32
26	002245	蔚蓝锂芯	967,186	26,607,286.86	1.29
27	300855	图南股份	356,200	25,108,538.00	1.22
28	688036	传音控股	157,029	24,637,850.10	1.19
29	600765	中航重机	478,483	24,158,606.67	1.17
30	002043	兔宝宝	1,767,200	21,347,776.00	1.04
31	600188	兖矿能源	899,900	21,174,647.00	1.03
32	603259	药明康德	174,520	20,694,581.60	1.00
33	603035	常熟汽饰	1,123,000	19,899,560.00	0.97
34	600745	闻泰科技	150,600	19,472,580.00	0.94
35	601208	东材科技	1,072,900	18,614,815.00	0.90
36	301071	力量钻石	62,400	17,890,080.00	0.87
37	002049	紫光国微	76,900	17,302,500.00	0.84

38	688589	力合微	223,783	16,217,554.01	0.79
39	300170	汉得信息	1,869,300	16,057,287.00	0.78
40	002850	科达利	100,000	16,034,000.00	0.78
41	600487	亨通光电	1,041,300	15,744,456.00	0.76
42	002402	和而泰	568,300	15,588,469.00	0.76
43	600019	宝钢股份	2,092,500	14,982,300.00	0.73
44	002080	中材科技	427,400	14,540,148.00	0.71
45	600585	海螺水泥	358,100	14,431,430.00	0.70
46	600346	恒力石化	619,200	14,223,024.00	0.69
47	601899	紫金矿业	1,396,900	13,549,930.00	0.66
48	300782	卓胜微	38,400	12,549,120.00	0.61
49	600522	中天科技	715,500	12,134,880.00	0.59
50	300274	阳光电源	81,102	11,824,671.60	0.57
51	002810	山东赫达	188,900	11,630,573.00	0.56
52	002709	天赐材料	96,600	11,075,190.00	0.54
53	601799	星宇股份	53,827	10,994,164.75	0.53
54	600893	航发动力	171,000	10,851,660.00	0.53
55	000762	西藏矿业	202,100	10,737,573.00	0.52
56	601636	旗滨集团	595,200	10,177,920.00	0.49
57	688311	盟升电子	131,561	9,914,436.96	0.48
58	000683	远兴能源	1,308,400	9,551,320.00	0.46
59	002484	江海股份	336,700	9,198,644.00	0.45
60	301035	润丰股份	146,600	8,502,800.00	0.41
61	300802	矩子科	204,900	8,114,040.00	0.39

		技			
62	300041	回天新材	389,620	7,223,554.80	0.35
63	600941	中国移动	124,803	7,186,156.74	0.35
64	002139	拓邦股份	377,900	7,062,951.00	0.34
65	002254	泰和新材	358,200	7,024,302.00	0.34
66	002487	大金重工	180,550	6,996,312.50	0.34
67	603208	江山欧派	105,000	6,623,400.00	0.32
68	600499	科达制造	262,100	6,505,322.00	0.32
69	300033	同花顺	42,800	6,188,024.00	0.30
70	603486	科沃斯	37,200	5,615,340.00	0.27
71	002311	海大集团	73,047	5,354,345.10	0.26
72	002859	洁美科技	138,900	5,167,080.00	0.25
73	002372	伟星新材	173,600	4,221,952.00	0.20
74	601890	亚星锚链	353,500	3,284,015.00	0.16
75	300806	斯迪克	35,400	2,088,600.00	0.10
76	601728	中国电信	394,011	1,682,426.97	0.08
77	605128	上海沿浦	30,400	1,358,880.00	0.07
78	603568	伟明环保	29,200	1,066,676.00	0.05
79	002068	黑猫股份	77,000	808,500.00	0.04
80	688345	博力威	13,507	805,017.20	0.04
81	002371	北方华创	1,000	347,020.00	0.02
82	688262	国芯科技	7,129	299,275.42	0.01
83	688793	倍轻松	1,454	147,915.42	0.01
84	301177	迪阿股份	792	91,935.36	0.00
85	301136	招标股	7,172	75,449.44	0.00

		份			
86	603230	内蒙新华	1,140	29,491.80	0.00
87	301039	中集车辆	2,064	25,820.64	0.00
88	301058	中粮工科	1,386	25,280.64	0.00
89	301069	凯盛新材	539	23,829.19	0.00
90	301096	百诚医药	272	21,360.16	0.00
91	301093	华兰股份	409	20,388.65	0.00
92	301018	申菱环境	782	20,378.92	0.00
93	301082	久盛电气	915	19,699.95	0.00
94	300994	久祺股份	420	19,089.00	0.00
95	301088	戎美股份	704	17,367.68	0.00
96	301091	深城交	524	16,406.44	0.00
97	301118	恒光股份	315	15,441.30	0.00
98	301179	泽宇智能	295	14,977.15	0.00
99	301180	万祥科技	654	14,858.88	0.00
100	301046	能辉科技	290	14,207.10	0.00
101	301017	漱玉平民	555	13,209.00	0.00
102	301199	迈赫股份	402	12,864.00	0.00
103	301026	浩通科技	203	12,734.19	0.00
104	301126	达嘉维康	662	12,730.26	0.00
105	301185	鸥玛软件	578	12,230.48	0.00
106	301021	英诺激光	290	12,014.70	0.00
107	301092	争光股	323	11,472.96	0.00

		份			
108	301048	金鹰重工	843	10,925.28	0.00
109	301028	东亚机械	733	9,895.50	0.00
110	300774	倍杰特	444	9,359.52	0.00
111	301078	孩子王	756	9,177.84	0.00
112	301062	上海艾录	523	8,896.23	0.00
113	301052	果麦文化	252	8,477.28	0.00
114	301025	读客文化	403	8,414.64	0.00
115	300814	中富电路	328	7,832.64	0.00
116	301055	张小泉	355	7,731.90	0.00
117	301098	金埔园林	307	6,806.19	0.00
118	301033	迈普医学	108	6,476.76	0.00
119	301049	超越科技	196	6,452.32	0.00
120	301032	新柴股份	513	6,417.63	0.00
121	301036	双乐股份	205	6,135.65	0.00
122	301041	金百泽	215	6,065.15	0.00
123	301072	中捷精工	181	6,047.21	0.00
124	300854	中兰环保	203	5,539.87	0.00
125	301063	海锅股份	153	5,524.83	0.00
126	001234	泰慕士	333	5,504.49	0.00
127	301038	深水规院	266	5,381.18	0.00
128	301027	华蓝集团	286	4,761.90	0.00
129	603176	汇通集团	1,924	4,713.80	0.00
130	301037	保立佳	193	4,682.18	0.00
131	301073	君亭酒店	144	4,608.00	0.00

132	301053	远信工业	155	4,460.90	0.00
133	301057	汇隆新材	218	4,146.36	0.00
134	301068	大地海洋	144	4,086.72	0.00
135	301079	邵阳液压	140	3,474.80	0.00

8.4 报告期内股票投资组合的重大变动

8.4.1 累计买入金额超出期初基金资产净值 2%或前 20 名的股票明细

金额单位：人民币元

序号	股票代码	股票名称	本期累计买入金额	占期初基金资产净值比例 (%)
1	601288	农业银行	393,694,765.00	12.91
2	002714	牧原股份	193,716,477.37	6.35
3	300750	宁德时代	192,223,799.39	6.30
4	002271	东方雨虹	124,057,868.75	4.07
5	601888	中国中免	123,454,144.48	4.05
6	000858	五粮液	123,296,776.58	4.04
7	002511	中顺洁柔	114,050,911.45	3.74
8	601865	福莱特	105,491,403.13	3.46
9	600519	贵州茅台	100,046,123.78	3.28
10	601012	隆基股份	99,502,448.03	3.26
11	600036	招商银行	98,827,359.00	3.24
12	300274	阳光电源	93,369,123.43	3.06
13	000568	泸州老窖	85,434,977.90	2.80
14	300122	智飞生物	83,424,321.36	2.74
15	603799	华友钴业	80,764,628.47	2.65
16	000002	万科A	80,739,347.04	2.65
17	000825	太钢不锈	79,562,633.81	2.61
18	002245	蔚蓝锂芯	77,730,887.86	2.55
19	000519	中兵红箭	74,428,796.15	2.44
20	603259	药明康德	72,966,954.00	2.39
21	601939	建设银行	72,858,017.60	2.39
22	688680	海优新材	70,969,811.87	2.33
23	603501	韦尔股份	68,211,914.90	2.24
24	300760	迈瑞医疗	66,538,969.96	2.18
25	601636	旗滨集团	62,219,325.00	2.04

注：本项“买入金额”按买入成交金额填列，不考虑相关交易费用。

8.4.2 累计卖出金额超出期初基金资产净值 2%或前 20 名的股票明细

金额单位：人民币元

序号	股票代码	股票名称	本期累计卖出金额	占期初基金资产净值比例 (%)
1	601288	农业银行	387,543,288.00	12.71
2	601888	中国中免	303,771,739.91	9.96
3	300750	宁德时代	294,953,561.49	9.67
4	600519	贵州茅台	293,526,280.80	9.62
5	000858	五粮液	286,940,727.18	9.41
6	300274	阳光电源	277,979,257.77	9.11
7	603208	江山欧派	193,203,990.30	6.33
8	002714	牧原股份	183,877,160.25	6.03
9	600036	招商银行	180,761,410.43	5.93
10	002475	立讯精密	153,618,685.95	5.04
11	603259	药明康德	121,725,672.61	3.99
12	601865	福莱特	118,885,935.61	3.90
13	002511	中顺洁柔	114,343,224.92	3.75
14	601012	隆基股份	113,494,137.52	3.72
15	002271	东方雨虹	108,182,454.36	3.55
16	300015	爱尔眼科	105,442,038.21	3.46
17	601636	旗滨集团	101,735,113.46	3.34
18	002245	蔚蓝锂芯	97,124,383.28	3.18
19	300760	迈瑞医疗	94,415,359.00	3.10
20	002460	赣锋锂业	93,411,486.34	3.06
21	603799	华友钴业	91,909,640.00	3.01
22	002127	南极电商	89,614,721.53	2.94
23	002142	宁波银行	89,084,404.02	2.92
24	000568	泸州老窖	88,346,979.65	2.90
25	688680	海优新材	87,461,976.49	2.87
26	000002	万科A	78,303,506.43	2.57
27	000786	北新建材	76,426,993.30	2.51
28	002466	天齐锂业	74,687,173.00	2.45
29	000488	晨鸣纸业	71,467,057.26	2.34
30	601939	建设银行	71,402,856.95	2.34
31	000825	太钢不锈	70,849,973.00	2.32
32	603806	福斯特	68,590,507.77	2.25
33	300122	智飞生物	68,590,474.55	2.25

注：本项“卖出金额”按卖出成交金额填列，不考虑相关交易费用。

8.4.3 买入股票的成本总额及卖出股票的收入总额

单位：人民币元

买入股票成本（成交）总额	6,956,406,841.96
卖出股票收入（成交）总额	8,220,930,089.90

注：本项“买入股票成本”和“卖出股票收入”均按买卖成交金额填列，不考虑相关交易费用。

8.5 期末按债券品种分类的债券投资组合

注：本基金本报告期末未持有债券。

8.6 期末按公允价值占基金资产净值比例大小排序的前五名债券投资明细

注：本基金本报告期末未持有债券。

8.7 期末按公允价值占基金资产净值比例大小排序的所有资产支持证券投资明细

注：本基金本报告期末未持有资产支持证券。

8.8 报告期末按公允价值占基金资产净值比例大小排序的前五名贵金属投资明细

注：本基金本报告期末未持有贵金属投资。

8.9 期末按公允价值占基金资产净值比例大小排序的前五名权证投资明细

注：本基金本报告期末未持有权证投资。

8.10 报告期末本基金投资的股指期货交易情况说明

注：本基金本报告期末投资股指期货。

8.11 报告期末本基金投资的国债期货交易情况说明

注：本基金本报告期末投资国债期货。

8.12 投资组合报告附注

8.12.1

报告期内本基金投资前十名证券的发行主体没有被中国人民银行及其派出机构、中国银保监会及其派出机构、中国证监会及其派出机构、国家市场监督管理总局及机关单位、交易所立案调查，或在报告编制日前一年内收到公开谴责、处罚的情况。

8.12.2

本基金投资的前十名股票没有超出基金合同规定的备选股票库。

8.12.3 期末其他各项资产构成

单位：人民币元

序号	名称	金额
1	存出保证金	656,543.30

2	应收证券清算款		-
3	应收股利		-
4	应收利息		38,359.37
5	应收申购款		77,880.14
6	其他应收款		-
7	待摊费用		-
8	其他		-
9	合计		772,782.81

8.12.4 期末持有的处于转股期的可转换债券明细

注：本基金本报告期末未持有处于转股期的可转换债券。

8.12.5 期末前十名股票中存在流通受限情况的说明

注：本基金本报告期末前十名股票中不存在流通受限情况。

§9 基金份额持有人信息

9.1 期末基金份额持有人户数及持有人结构

份额单位：份

份额级别	持有人户数(户)	户均持有的基金份额	持有人结构			
			机构投资者		个人投资者	
			持有份额	占总份额比例(%)	持有份额	占总份额比例(%)
汇添富外延增长主题股票A	49,633	22,532.56	153,825,499.51	13.75	964,533,110.72	86.25
汇添富外延增长	555	13,190.53	5,692,543.23	77.76	1,628,200.54	22.24

主题股票 C						
合计	50,188	22,429.25	159,518,042.74	14.17	966,161,311.26	85.83

9.2 期末基金管理人的从业人员持有本基金的情况

项目	份额级别	持有份额总数（份）	占基金总份额比例（%）
基金管理人所有从业人员持有本基金	汇添富外延增长主题股票 A	28,869.57	0.00
	汇添富外延增长主题股票 C	5.41	0.00
	合计	28,874.98	0.00

9.3 期末基金管理人的从业人员持有本开放式基金份额总量区间情况

项目	份额级别	持有基金份额总量的数量区间（万份）
本公司高级管理人员、基金投资和研发部门负责人持有本开放式基金	汇添富外延增长主题股票 A	0
	汇添富外延增长主题股票 C	0
	合计	0
本基金基金经理持有本开放式基金	汇添富外延增长主题股票 A	0~10
	汇添富外延增长主题股票 C	0
	合计	0~10

§ 10 开放式基金份额变动

单位：份

项目	汇添富外延增长主题股票 A	汇添富外延增长主题股票 C
基金合同生效日（2014年12月08日）基金份额总额	5,427,975,907.41	-
本报告期期初基金份额总额	1,777,644,536.25	-
本报告期基金总申购份额	129,775,875.14	47,261,879.14
减：本报告期基金总赎回份额	789,061,801.16	39,941,135.37

本报告期基金拆分变动份额	-	-
本报告期期末基金份额总额	1,118,358,610.23	7,320,743.77

注：总申购份额含红利再投、转换入份额，总赎回份额含转换出份额。

§ 11 重大事件揭示

11.1 基金份额持有人大会决议

本报告期内无基金份额持有人大会决议。

11.2 基金管理人、基金托管人的专门基金托管部门的重大人事变动

本报告期内，本基金基金管理人未发生重大人事变动。

中国工商银行股份有限公司（以下简称“本公司”）根据工作需要，任命刘彤女士担任本公司资产托管部总经理，全面主持资产托管部相关工作。刘彤女士的托管人高级管理人员任职信息已经在中国证券投资基金业协会备案。李勇先生不再担任本公司资产托管部总经理职务。

11.3 涉及基金管理人、基金财产、基金托管业务的诉讼

本报告期内，未发生影响基金管理人经营或基金运营业务的诉讼。

本报告期，无涉及基金托管业务的诉讼事项。

11.4 基金投资策略的改变

本基金投资策略未发生改变。

11.5 为基金进行审计的会计师事务所情况

安永华明会计师事务所（特殊普通合伙）自本基金合同生效日（2014年12月08日）起至本报告期末，为本基金进行审计。本报告期内应付未付的审计费用为人民币90,000.00元。

11.6 管理人、托管人及其高级管理人员受稽查或处罚等情况

本报告期内未发生基金管理人及其高级管理人员受稽查或处罚等情形。

本报告期内托管人及其高级管理人员无受稽查或处罚等情况。

11.7 基金租用证券公司交易单元的有关情况

11.7.1 基金租用证券公司交易单元进行股票投资及佣金支付情况

金额单位：人民币元

券商名称	交易单元数量	股票交易		应支付该券商的佣金		备注
		成交金额	占当期股票成交总额的比例 (%)	佣金	占当期佣金总量的比例 (%)	
国盛证券	2	3,582,434,345.78	23.67	3,295,151.10	24.14	
招商证券	2	1,710,585,087.71	11.30	1,558,041.00	11.41	
光大证券	2	1,594,372,853.05	10.53	1,468,385.25	10.76	
华创证券	1	1,451,718,978.10	9.59	1,322,954.34	9.69	
国信证券	2	1,025,067,118.15	6.77	809,133.42	5.93	
信达证券	2	902,374,032.05	5.96	827,296.23	6.06	
银河证券	1	899,056,580.25	5.94	837,291.47	6.13	
天风证券	2	630,220,774.90	4.16	580,984.03	4.26	
民生证券	1	490,648,811.94	3.24	456,939.56	3.35	
中信证券	2	451,194,836.22	2.98	404,354.59	2.96	
中金财富	2	383,600,439.12	2.53	354,704.69	2.60	
汇丰前海证券	2	373,380,330.55	2.47	314,555.87	2.30	
新时代证券	2	370,156,842.91	2.45	340,013.24	2.49	
太平洋证券	2	246,635,011.91	1.63	226,888.56	1.66	
广发证券	2	215,917,633.46	1.43	199,150.26	1.46	
东方财富	2	199,652,651.01	1.32	143,155.51	1.05	
东方证券	3	188,918,846.60	1.25	146,484.67	1.07	
海通	2	160,954,908.22	1.06	127,496.01	0.93	

证券						
万联证券	1	137,626,073.84	0.91	128,176.02	0.94	
中金公司	2	74,501,210.22	0.49	69,051.06	0.51	
国金证券	2	49,040,341.34	0.32	40,933.68	0.30	
方正证券	2	-	-	-	-	
华龙证券	1	-	-	-	-	

注:此处的佣金指通过单一券商的交易单元进行股票、权证等交易而合计支付该券商的佣金合计,不单指股票交易佣金。

11.7.2 基金租用证券公司交易单元进行其他证券投资的情况

金额单位:人民币元

券商名称	债券交易		债券回购交易		权证交易		基金交易	
	成交金额	占当期债券成交总额的比例 (%)	成交金额	占当期债券回购成交总额的比例 (%)	成交金额	占当期权证成交总额的比例 (%)	成交金额	占当期基金成交总额的比例 (%)
国盛证券	3,195,892.80	60.51	-	-	-	-	-	-
招商证券	1,572,726.80	29.78	-	-	-	-	-	-
光大证券	-	-	-	-	-	-	-	-
华创证券	-	-	-	-	-	-	-	-
国信证券	-	-	-	-	-	-	-	-
信达证券	-	-	-	-	-	-	-	-
银河证券	-	-	-	-	-	-	-	-
天风证券	-	-	-	-	-	-	-	-
民生证券	-	-	-	-	-	-	-	-
中信	-	-	-	-	-	-	-	-

证券									
中金 财富	-	-	-	-	-	-	-	-	-
汇丰 前海 证券	488,000.00	9.24	-	-	-	-	-	-	-
新时 代证 券	-	-	-	-	-	-	-	-	-
太平 洋证 券	25,394.79	0.48	-	-	-	-	-	-	-
广发 证券	-	-	-	-	-	-	-	-	-
东方 财富	-	-	-	-	-	-	-	-	-
东方 证券	-	-	-	-	-	-	-	-	-
海通 证券	-	-	-	-	-	-	-	-	-
万联 证券	-	-	-	-	-	-	-	-	-
中金 公司	-	-	-	-	-	-	-	-	-
国金 证券	-	-	-	-	-	-	-	-	-
方正 证券	-	-	-	-	-	-	-	-	-
华龙 证券	-	-	-	-	-	-	-	-	-

注:1、专用交易单元的选择标准和程序:

- (1) 基金交易单元选择和成交量的分配工作由投资研究部统一负责组织、协调和监督。
- (2) 交易单元分配的目标是按照证监会的有关规定和对券商服务的评价控制交易单元的分配比例。
- (3) 投资研究部根据评分的结果决定本月的交易单元分配比例。其标准是按照上个月券商评分决定本月的交易单元拟分配比例,并在综合考察年度券商的综合排名及累计的交易分配量的基础上进行调整,使得总的交易量的分配符合综合排名,同时每个交易单元的分配量不超过总成交量的 30%。
- (4) 每半年综合考虑近半年及最新的评分情况,作为增加或更换券商交易单元的依据。

(5) 调整租用交易单元的选择及决定交易单元成交量的分布情况由投资研究部决定，投资总监审批。

(6) 成交量分布的决定应于每月第一个工作日完成；更换券商交易单元的决定于合同到期前一个月完成。

(7) 调整和更换交易单元所涉及到的交易单元运行费及其他相关费用，基金会计应负责协助及时催缴。

(8) 按照《关于基金管理公司向会员租用交易单元有关事项的通知》规定，同一基金管理公司托管在同一托管银行的基金可以共用同一交易单元进行交易。

2、报告期内租用证券公司交易单元的变更情况：

本基金本报告期内未新增或退租交易单元。

11.8 其他重大事件

序号	公告事项	法定披露方式	法定披露日期
1	汇添富基金管理股份有限公司关于旗下基金开展线上直销系统费率优惠活动的提示性公告	上交所, 上证报, 公司网站及中国证监会基金电子披露网站, 深交所	2021 年 01 月 09 日
2	汇添富基金旗下 164 只基金 2020 年 4 季度报告	上交所, 公司网站及中国证监会基金电子披露网站, 深交所	2021 年 01 月 22 日
3	汇添富基金管理股份有限公司关于汇添富外延增长主题股票型证券投资基金增设基金份额并修改基金合同的公告及法律文件	上证报, 公司网站及中国证监会基金电子披露网站	2021 年 01 月 25 日
4	汇添富外延增长主题股票型证券投资基金 C 类份额开放日常申购、赎回、转换、定期定额投资业务公告	上证报, 公司网站及中国证监会基金电子披露网站	2021 年 01 月 25 日
5	汇添富基金管理股份有限公司关于终止包商银行股份有限公司办理本公司旗下基金销售业务的公告	公司网站及中国证监会基金电子披露网站	2021 年 02 月 08 日
6	汇添富基金管理股份有限公司旗下基金 2020 年年度报告	上交所, 公司网站及中国证监会基金电子披露网站, 深交所	2021 年 03 月 30 日
7	汇添富基金管理股份有限公司关于旗下部分基金修订基金合同、托管协议的公告	上交所, 上证报, 公司网站及中国证监会基金电子披露网站, 深交所	2021 年 04 月 20 日

		所	
8	汇添富基金管理股份有限公司旗下部分基金更新招募说明书及基金产品资料概要	上交所, 公司网站及中国证监会基金电子披露网站, 深交所	2021 年 04 月 21 日
9	汇添富基金管理股份有限公司旗下基金 2021 年第 1 季度报告	上交所, 公司网站及中国证监会基金电子披露网站, 深交所	2021 年 04 月 22 日
10	汇添富基金管理股份有限公司关于设立深圳分公司的公告	上交所, 上证报, 公司网站及中国证监会基金电子披露网站, 深交所	2021 年 06 月 24 日
11	汇添富基金管理股份有限公司旗下基金 2021 年第 2 季度报告	上交所, 公司网站及中国证监会基金电子披露网站, 深交所	2021 年 07 月 21 日
12	汇添富基金管理股份有限公司关于获准设立子公司的公告	上交所, 上证报, 公司网站及中国证监会基金电子披露网站, 深交所	2021 年 08 月 26 日
13	汇添富基金管理股份有限公司旗下基金 2021 年中期报告	上交所, 公司网站及中国证监会基金电子披露网站, 深交所	2021 年 08 月 31 日
14	汇添富基金管理股份有限公司关于变更直销中心银行账户信息的公告	上交所, 上证报, 公司网站及中国证监会基金电子披露网站, 深交所	2021 年 09 月 16 日
15	汇添富基金管理股份有限公司关于本公司及上海分公司办公地址变更的公告	上交所, 上证报, 公司网站及中国证监会基金电子披露网站, 深交所	2021 年 10 月 09 日
16	汇添富基金管理股份有限公司旗下基金 2021 年第 3 季度报告	上交所, 公司网站及中国证监会基金电子披露网站, 深交所	2021 年 10 月 27 日
17	汇添富基金管理股份有限公司关于旗下部分基金投资关联方承销证券的公告	上交所, 上证报, 公司网站及中国证监会基金电子披露网站, 深交所	2021 年 12 月 04 日
18	关于汇添富基金管理股份有限公司投顾业务中通过投资者投顾账户交易本公司旗下基金免除相关费用的公告	上交所, 上证报, 公司网站及中国证监会基金电子披露网站, 深交所	2021 年 12 月 23 日

§ 12 影响投资者决策的其他重要信息

12.1 报告期内单一投资者持有基金份额比例达到或者超过 20%的情况

注：无。

12.2 影响投资者决策的其他重要信息

无。

§ 13 备查文件目录

13.1 备查文件目录

- 1、中国证监会批准汇添富外延增长主题股票型证券投资基金募集的文件；
- 2、《汇添富外延增长主题股票型证券投资基金基金合同》；
- 3、《汇添富外延增长主题股票型证券投资基金托管协议》；
- 4、基金管理人业务资格批件、营业执照；
- 5、报告期内汇添富外延增长主题股票型证券投资基金在规定报刊上披露的各项公告；
- 6、中国证监会要求的其他文件。

13.2 存放地点

上海市黄浦区外马路 728 号 汇添富基金管理股份有限公司

13.3 查阅方式

投资者可于本基金管理人办公时间预约查阅，或登录基金管理人网站 www.99fund.com 查阅，还可拨打基金管理人客户服务中心电话：400-888-9918 查询相关信息。

汇添富基金管理股份有限公司

2022 年 03 月 31 日