安信永盈一年定期开放债券型发起式证券
投资基金
2022 年第 1 季度报告

2022 年 3 月 31 日

基金管理人：安信基金管理有限责任公司

基金托管人：华夏银行股份有限公司

报告送出日期：2022 年 4 月 21 日

§ 1 重要提示

基金管理人的董事会及董事保证本报告所载资料不存在虚假记载、误导性陈述或重大遗漏，并对其内容的真实性、准确性和完整性承担个别及连带责任。

基金托管人华夏银行股份有限公司根据本基金合同规定，于 2022 年 4 月 20 日复核了本报告中的财务指标、净值表现和投资组合报告等内容，保证复核内容不存在虚假记载、误导性陈述或者重大遗漏。

基金管理人承诺以诚实信用、勤勉尽责的原则管理和运用基金资产，但不保证基金一定盈利。

基金的过往业绩并不代表其未来表现。投资有风险，投资者在作出投资决策前应仔细阅读本基金的招募说明书。

本报告中财务资料未经审计。

本报告期自 2022 年 1 月 1 日起至 3 月 31 日止。

§ 2 基金产品概况

基金简称	安信永盈一年定开债券
基金主代码	011029
基金运作方式	契约型开放式
基金合同生效日	2021 年 3 月 25 日
报告期末基金份额总额	709,999,000.00 份
投资目标	本基金在严格控制信用风险的前提下，通过稳健的投资策略，力争为投资者实现超越业绩比较基准的投资收益。
投资策略	<p>封闭期内，本基金将综合采用债券类属配置策略、久期投资策略、信用选择策略、个券挖掘策略、息差策略、资产支持证券投资策略和国债期货投资策略，对宏观经济周期、市场利率走势、资金供求变化，以及信用债券的信用风险等因素进行分析，在严格控制信用风险的前提下，通过稳健的投资策略，力争为投资者实现超越业绩比较基准的投资收益。</p> <p>在开放期内，本基金在遵守本基金有关投资限制与投资比例的前提下，将主要投资于高流动性的品种，通过合理配置组合期限结构等方式，积极防范流动性风险，在满足组合流动性需求的同时，尽量减小基金净值波动。</p>
业绩比较基准	中债综合全价（总值）指数收益率
风险收益特征	本基金为债券型基金，其预期收益水平和预期风险水平高于货币市场基金，低于混合型基金和股票型基金。
基金管理人	安信基金管理有限责任公司
基金托管人	华夏银行股份有限公司

§ 3 主要财务指标和基金净值表现

3.1 主要财务指标

单位：人民币元

主要财务指标	报告期（2022 年 1 月 1 日-2022 年 3 月 31 日）
1. 本期已实现收益	8,236,363.56
2. 本期利润	6,771,377.35
3. 加权平均基金份额本期利润	0.0095
4. 期末基金资产净值	749,202,453.62
5. 期末基金份额净值	1.0552

注：1、所述基金业绩指标不包括持有人认购或交易基金的各项费用，计入费用后实际收益水平要低于所列数字；

2、本期已实现收益指基金本期利息收入、投资收益、其他收入（不含公允价值变动收益）扣除相关费用后的余额，本期利润为本期已实现收益加上本期公允价值变动收益。

3.2 基金净值表现

3.2.1 基金份额净值增长率及其与同期业绩比较基准收益率的比较

阶段	净值增长率 ①	净值增长率 标准差②	业绩比较基 准收益率③	业绩比较基 准收益率标 准差④	①-③	②-④
过去三个月	0.91%	0.03%	0.09%	0.06%	0.82%	-0.03%
过去六个月	2.50%	0.03%	0.69%	0.06%	1.81%	-0.03%
过去一年	5.69%	0.04%	1.99%	0.05%	3.70%	-0.01%
自基金合同 生效起至今	5.52%	0.04%	2.02%	0.05%	3.50%	-0.01%

3.2.2 自基金合同生效以来基金累计净值增长率变动及其与同期业绩比较基准收益率变动的比较

安信永盈一年定开债券累计净值增长率与同期业绩比较基准收益率的历史走势对比图

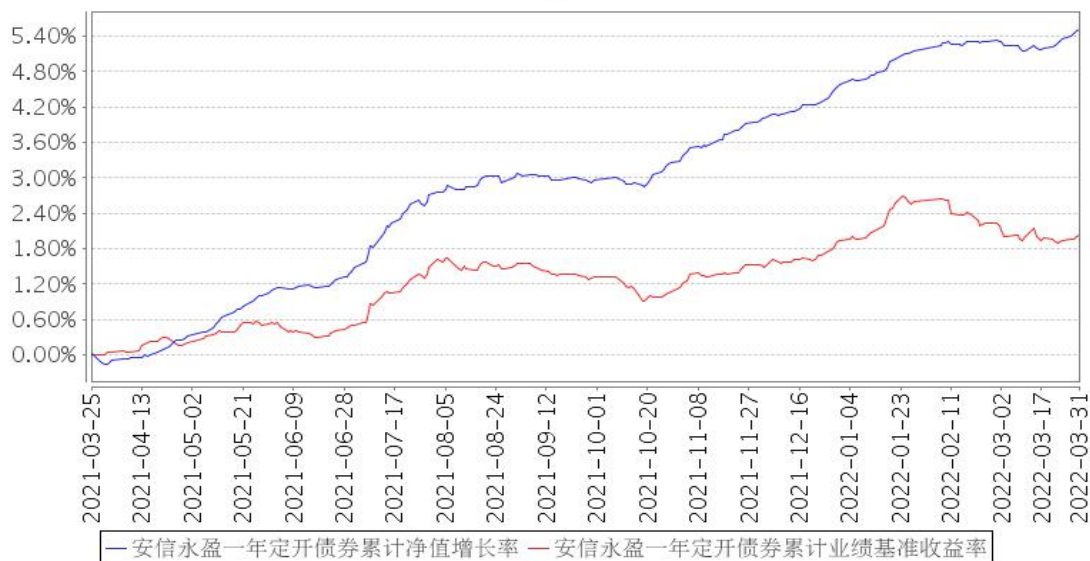

注：1、本基金基金合同生效日为 2021 年 3 月 25 日。

2、本基金合同规定，基金管理人应当自基金合同生效之日起六个月内使基金的投资组合比例符合基金合同的约定。建仓期结束时，本基金的投资组合比例符合基金合同的约定。

§ 4 管理人报告

4.1 基金经理（或基金经理小组）简介

姓名	职务	任本基金的基金经理期限		证券从业年限	说明
		任职日期	离任日期		
王涛	本基金的基金经理	2021 年 3 月 25 日	-	19 年	王涛先生，经济学硕士，CFA、FRM。历任中国工商银行股份有限公司深圳分行资金运营部交易员、招商银行股份有限公司金融市场部交易员、东莞证券有限责任公司深圳分公司投资经理、融通基金管理有限公司基金经理、安信基金管理有限公司固定收益部投资经理。现任安信基金管理有限公司固定收益部基金经理。曾任安信尊享添益债券型证券投资基金、安信聚利增强债券型证券投资基金、安信永泰定期开放债券型发起式证券投资基金、安信新价值灵活配置混合型证券投资基金、安信鑫日享中短债债券型证券投资基金的基金经理；现任安信永瑞定期开放债券型发起式证券投资基金、安信丰泽 39 个月定期开放债券型证券投资基金、安信尊享添利率债债券型证券投资基金、安信中债 1-3 年政策性金融债指数证券投资

					基金、安信永盈一年定期开放债券型发起式证券投资基金的基金经理。
梁冰哲	本基金的基金经理	2021 年 8 月 30 日	-	5 年	梁冰哲先生，理学硕士。曾任德勤华永会计师事务所审计部审计员，安信基金管理有限责任公司固定收益研究部研究员，现任安信基金管理有限责任公司固定收益部基金经理。曾任安信永泰定期开放债券型发起式证券投资基金的基金经理助理；现任安信尊享添益债券型证券投资基金、安信鑫日享中短债债券型证券投资基金的基金经理助理，安信新价值灵活配置混合型证券投资基金、安信永泰定期开放债券型发起式证券投资基金、安信永盈一年定期开放债券型发起式证券投资基金的基金经理。

注：1、此处的“任职日期”、“离任日期”根据公司决定的公告（生效）日期填写。

2、证券从业年限计算标准遵从行业协会《证券业从业人员资格管理办法》中关于证券从业人员范围的相关规定。

4.1.1 期末兼任私募资产管理计划投资经理的基金经理同时管理的产品情况

本基金基金经理未兼任私募资产管理计划投资经理。

4.2 管理人对报告期内本基金运作合规守信情况的说明

本报告期内，本基金管理人严格遵守《中华人民共和国证券投资基金法》、《公开募集证券投资基金销售机构监督管理办法》、《公开募集证券投资基金运作管理办法》、《公开募集证券投资基金信息披露管理办法》等法律法规、监管部门的相关规定及基金合同的约定，依照诚实信用、勤勉尽责、安全高效的原则管理和运用基金资产，在认真控制投资风险的基础上，为基金份额持有人谋求最大利益，没有损害基金份额持有人利益的行为。

4.3 公平交易专项说明

4.3.1 公平交易制度的执行情况

本报告期内，本基金管理人严格执行《证券投资基金管理公司公平交易制度指导意见》和公司制定的公平交易相关制度，公平对待旗下管理的所有基金和投资组合。

4.3.2 异常交易行为的专项说明

报告期内未发现有可能导致不公平交易和利益输送的异常交易行为。本报告期内，本公司所有投资组合参与的交易所公开竞价同日反向交易不存在成交较少的单边交易量超过该证券当日成

交量的 5%的情形。

4.4 报告期内基金的投资策略和运作分析

从宏观层面来看，疫情爆发后，由于防疫政策、经济应对政策的区别，国内外经济周期呈现明显错位，而在地缘政治的扰动下，全球经济周期的分化进一步加大。具体而言，在新一轮的疫情扰动之下，出口、消费、地产等产业均有所受损，国内的政策重心继续偏向“稳增长”。但与以往周期不同的是，此次货币政策面临更多的考量因素。首先，由于美联储货币政策的重心是抗通胀，美元流动性紧缩导致的外资流出压力或成为政策考量因素之一；其次，目前央行尝试“先贷后借”等多种货币政策工具，试图保持银行间流动性平稳的同时达到“宽信用”的效果，银行间流动性未见明显宽裕。因此一季度债券市场呈现区间震荡行情，没有明显机会。

报告期内，组合仍以持有中高评级信用债为主要投资策略，并通过券种选择优化组合持债结构。

4.5 报告期内基金的业绩表现

截至本报告期末本基金份额净值为 1.0552 元，本报告期基金份额净值增长率为 0.91%，同期业绩比较基准收益率为 0.09%。

4.6 报告期内基金持有人数或基金资产净值预警说明

本基金为发起式基金，且基金合同生效未满 3 年，故报告期不存在需要说明的情况。

§ 5 投资组合报告

5.1 报告期末基金资产组合情况

序号	项目	金额（元）	占基金总资产的比例（%）
1	权益投资	-	-
	其中：股票	-	-
2	基金投资	-	-
3	固定收益投资	776,226,014.15	98.93
	其中：债券	776,226,014.15	98.93
	资产支持证券	-	-
4	贵金属投资	-	-
5	金融衍生品投资	-	-
6	买入返售金融资产	-	-
	其中：买断式回购的买入返售金融资产	-	-
7	银行存款和结算备付金合计	8,378,478.25	1.07
8	其他资产	21,526.95	0.00

9	合计	784,626,019.35	100.00
---	----	----------------	--------

5.2 报告期末按行业分类的股票投资组合

5.2.1 报告期末按行业分类的境内股票投资组合

本基金本报告期末未持有股票。

5.2.2 报告期末按行业分类的港股通投资股票投资组合

本基金本报告期末未持有股票。

5.3 期末按公允价值占基金资产净值比例大小排序的股票投资明细

5.3.1 报告期末按公允价值占基金资产净值比例大小排序的前十名股票投资明细

本基金本报告期末未持有股票。

5.4 报告期末按债券品种分类的债券投资组合

序号	债券品种	公允价值（元）	占基金资产净值比例（%）
1	国家债券	40,897,687.67	5.46
2	央行票据	-	-
3	金融债券	174,270,095.90	23.26
	其中：政策性金融债	-	-
4	企业债券	134,598,258.65	17.97
5	企业短期融资券	222,258,174.79	29.67
6	中期票据	184,347,197.80	24.61
7	可转债（可交换债）	-	-
8	同业存单	19,854,599.34	2.65
9	其他	-	-
10	合计	776,226,014.15	103.61

5.5 报告期末按公允价值占基金资产净值比例大小排序的前五名债券投资明细

序号	债券代码	债券名称	数量（张）	公允价值（元）	占基金资产净值比例（%）
1	012280074	22 济南轨交 SCP002	700,000	70,407,277.26	9.40
2	102102285	21 闽高速 MTN010	600,000	60,854,860.27	8.12
3	1920071	19 泰隆银行二级	500,000	52,694,931.51	7.03
4	2021050	20 萧山农商二级 01	500,000	51,174,301.37	6.83
5	2221010	22 成都农商二级 01	500,000	49,666,643.84	6.63

5.6 报告期末按公允价值占基金资产净值比例大小排序的前十名资产支持证券投资 明细

本基金本报告期末未持有资产支持证券。

5.7 报告期末按公允价值占基金资产净值比例大小排序的前五名贵金属投资明细

本基金本报告期末未持有贵金属。

5.8 报告期末按公允价值占基金资产净值比例大小排序的前五名权证投资明细

本基金本报告期末未持有权证。

5.9 报告期末本基金投资的国债期货交易情况说明

5.9.1 本期国债期货投资政策

本基金的国债期货投资根据风险管理原则，以套期保值为目的，以对冲风险为主。国债期货作为利率衍生品的一种，有助于管理债券组合的久期、流动性和风险水平。基金管理人将按照相关法律法规的规定，结合对宏观经济形势和政策趋势的判断、对债券市场进行定性和定量分析。构建量化分析体系，对国债期货和现货的基差、国债期货的流动性、波动水平、套期保值的有效性等指标进行跟踪监控，在最大限度保证基金资产安全的基础上，力求实现资产的长期稳定增值。

5.9.2 报告期末本基金投资的国债期货持仓和损益明细

本基金本报告期末未持有国债期货合约。

5.9.3 本期国债期货投资评价

本基金本报告期末未持有国债期货合约。

5.10 投资组合报告附注

5.10.1 本基金投资的前十名证券的发行主体本期是否出现被监管部门立案调查，或在报告编制日前一年内受到公开谴责、处罚的情形

报告期内本基金投资的前十名证券除 19 泰隆银行二级（代码：1920071 CY）、20 萧山农商二级 01（代码：2021050 CY）外其他证券的发行主体未有被监管部门立案调查，不存在报告编制日前一年内受到公开谴责、处罚的情形。

1. 浙江泰隆商业银行股份有限公司

2021 年 7 月 20 日，浙江泰隆商业银行股份有限公司因未依法履行职责被国家税务总局上海市浦东新区税务局第十八税务所通知整改。

2021 年 11 月 19 日，浙江泰隆商业银行股份有限公司因未依法履行职责被国家外汇管理局台州市中心支局警告，通知整改并罚款。

2. 浙江萧山农村商业银行股份有限公司

2021 年 7 月 27 日，浙江萧山农村商业银行股份有限公司因违反反洗钱法，违规经营被中国人民银行杭州中心支行警告并罚款。

以上证券的投资已执行内部严格的投资决策流程，符合法律法规和公司制度的规定。

5.10.2 基金投资的前十名股票是否超出基金合同规定的备选股票库

本基金投资的前十名股票没有超出基金合同规定的备选股票库，本基金管理人从制度和流程上要求股票必须先入库再买入。

5.10.3 其他资产构成

序号	名称	金额（元）
1	存出保证金	21,526.95
2	应收证券清算款	-
3	应收股利	-
4	应收利息	-
5	应收申购款	-
6	其他应收款	-
7	其他	-
8	合计	21,526.95

5.10.4 报告期末持有的处于转股期的可转换债券明细

本基金本报告期末未持有处于转股期的可转换债券。

5.10.5 报告期末前十名股票中存在流通受限情况的说明

本基金本报告期末未持有股票。

5.10.6 投资组合报告附注的其他文字描述部分

由于四舍五入原因，分项之和与合计可能有尾差。

§ 6 开放式基金份额变动

单位：份

报告期期初基金份额总额	709,999,000.00
报告期期间基金总申购份额	-
减：报告期期间基金总赎回份额	-
报告期期间基金拆分变动份额（份额减少以“-”填列）	-
报告期期末基金份额总额	709,999,000.00

§ 7 基金管理人运用固有资金投资本基金情况

7.1 基金管理人持有本基金份额变动情况

单位：份

报告期期初管理人持有的本基金份额	10,000,000.00
报告期期间买入/申购总份额	-
报告期期间卖出/赎回总份额	-
报告期期末管理人持有的本基金份额	10,000,000.00
报告期期末持有的本基金份额占基金总份额比例 (%)	1.41

7.2 基金管理人运用固有资金投资本基金交易明细

本报告期内，本基金管理人未运用固有资金投资本基金。

§ 8 报告期末发起式基金发起资金持有份额情况

项目	持有份额总数	持有份额占基金总份额比例(%)	发起份额总数	发起份额占基金总份额比例(%)	发起份额承诺持有期限
基金管理人固有资金	10,000,000.00	1.41	10,000,000.00	1.41	3 年
基金管理人高级管理人员	-	-	-	-	-
基金经理等人员	-	-	-	-	-
基金管理人股东	-	-	-	-	-
其他	-	-	-	-	-
合计	10,000,000.00	1.41	10,000,000.00	1.41	-

§ 9 影响投资者决策的其他重要信息

9.1 报告期内单一投资者持有基金份额比例达到或超过 20%的情况

投资者类别	报告期内持有基金份额变化情况				报告期末持有基金情况	
	序号	持有基金份额比例达到或者超过 20%的时间区间	期初份额	申购份额	赎回份额	持有份额

机构	1	20220101-20220331	699,999,000.00	-	-699,999,000.00	98.59
产品特有风险						
<p>本基金如果出现单一投资者持有基金份额比例达到或超过基金份额总份额的 20%，则面临大额赎回的情况，可能导致：</p> <p>(1) 基金在短时间内无法变现足够的资产予以应对，可能会产生基金仓位调整困难，导致流动性风险；如果持有基金份额比例达到或超过基金份额总额的 20% 的单一投资者大额赎回引发巨额赎回，基金管理人可能根据《基金合同》的约定决定部分延期赎回，如果连续 2 个开放日以上（含本数）发生巨额赎回，基金管理人可能根据《基金合同》的约定暂停接受基金的赎回申请，对剩余投资者的赎回办理造成影响；</p> <p>(2) 基金管理人被迫抛售证券以应付基金赎回的现金需要，则可能使基金资产净值受到不利影响，影响基金的投资运作和收益水平；</p> <p>(3) 因基金净值精度计算问题，或因赎回费收入归基金资产，导致基金净值出现较大波动；</p> <p>(4) 基金资产规模过小，可能导致部分投资受限而不能实现基金合同约定的投资目的及投资策略；</p> <p>(5) 大额赎回导致基金资产规模过小，不能满足存续的条件，基金将根据基金合同的约定面临合同终止清算、转型等风险。</p>						

9.2 影响投资者决策的其他重要信息

无。

§ 10 备查文件目录

10.1 备查文件目录

- 1、中国证监会准予安信永盈一年定期开放债券型发起式证券投资基金募集注册的文件；
- 2、《安信永盈一年定期开放债券型发起式证券投资基金基金合同》；
- 3、《安信永盈一年定期开放债券型发起式证券投资基金托管协议》；
- 4、《安信永盈一年定期开放债券型发起式证券投资基金招募说明书》；
- 5、中国证监会要求的其他文件。

10.2 存放地点

本基金管理人和基金托管人的住所。

10.3 查阅方式

上述文件可在安信基金管理有限责任公司互联网站上查阅，或者在营业时间内到安信基金管理有限责任公司查阅。

投资者对本报告书如有疑问，可咨询本基金管理人安信基金管理有限责任公司。

客户服务电话：4008-088-088

网址：<http://www.essencefund.com>

安信基金管理有限责任公司

2022 年 4 月 21 日