

工银瑞信高质量成长混合型证券投资基金 2022 年第 1 季度报告

2022 年 3 月 31 日

基金管理人：工银瑞信基金管理有限公司

基金托管人：中国农业银行股份有限公司

报告送出日期：2022 年 4 月 22 日

§ 1 重要提示

基金管理人的董事会及董事保证本报告所载资料不存在虚假记载、误导性陈述或重大遗漏，并对其内容的真实性、准确性和完整性承担个别及连带责任。

基金托管人中国农业银行股份有限公司根据本基金合同规定，于 2022 年 4 月 20 日复核了本报告中的财务指标、净值表现和投资组合报告等内容，保证复核内容不存在虚假记载、误导性陈述或者重大遗漏。

基金管理人承诺以诚实信用、勤勉尽责的原则管理和运用基金资产，但不保证基金一定盈利。

基金的过往业绩并不代表其未来表现。投资有风险，投资者在作出投资决策前应仔细阅读本基金的招募说明书。

本报告中财务资料未经审计。

本报告期自 2022 年 1 月 1 日起至 3 月 31 日止。

§ 2 基金产品概况

基金简称	工银高质量成长混合
基金主代码	009029
基金运作方式	契约型开放式
基金合同生效日	2020 年 6 月 18 日
报告期末基金份额总额	1,569,193,029.06 份
投资目标	精选基本面优秀、成长潜力大的上市公司进行重点投资，力争实现基金资产的长期稳定增值。
投资策略	本基金将由投资研究团队及时跟踪市场环境变化，根据宏观经济运行态势、宏观经济政策变化、证券市场运行状况、国际市场变化情况等因素的深入研究，判断国内及香港证券市场的发展趋势，结合行业状况、公司价值性和成长性分析，综合评价各类资产的风险收益水平。在充足的宏观形势判断和策略分析的基础上，采用动态调整策略，在市场上涨阶段中，适当增加权益类资产配置比例，在市场下行周期中，适当降低权益类资产配置比例。本基金界定的高质量成长股票主要包括以下几个

	方面的特征：（1）符合经济发展趋势或产业升级转型方向，符合国家的战略发展方向。（2）所处行业成长空间大、赶超机会多。（3）公司具有优秀的商业模式和核心竞争优势。	
业绩比较基准	65%×中证 700 指数收益率+5%×恒生指数收益率+30%×中债综合财富（总值）指数收益率。	
风险收益特征	本基金为混合型基金，预期收益和风险水平低于股票型基金，高于债券型基金与货币市场基金。本基金如果投资港股通投资标的股票，还需承担港股通机制下因投资环境、投资标的、市场制度以及交易规则等差异带来的特有风险。	
基金管理人	工银瑞信基金管理有限公司	
基金托管人	中国农业银行股份有限公司	
下属分级基金的基金简称	工银高质量成长混合 A	工银高质量成长混合 C
下属分级基金的交易代码	009029	009030
报告期末下属分级基金的份额总额	1,377,141,487.79 份	192,051,541.27 份

§ 3 主要财务指标和基金净值表现

3.1 主要财务指标

单位：人民币元

主要财务指标	报告期（2022 年 1 月 1 日-2022 年 3 月 31 日）	
	工银高质量成长混合 A	工银高质量成长混合 C
1. 本期已实现收益	-16,741,017.38	-2,688,481.97
2. 本期利润	-367,758,751.64	-50,185,469.92
3. 加权平均基金份额本期利润	-0.2579	-0.2556
4. 期末基金资产净值	1,359,732,387.93	186,935,917.08
5. 期末基金份额净值	0.9874	0.9734

注：1、上述基金业绩指标不包括持有人认购或交易基金的各项费用，计入费用后实际收益水平要低于所列数字。

2、本期已实现收益是指基金本期利息收入、投资收益、其他收入（不含公允价值变动收益）扣除相关费用后的余额，本期利润为本期已实现收益加上本期公允价值变动收益。

3、所列数据截止到报告期最后一日，无论该日是否为开放日或交易所的交易日。

3.2 基金净值表现

3.2.1 基金份额净值增长率及其与同期业绩比较基准收益率的比较

工银高质量成长混合 A

阶段	净值增长率①	净值增长率标准差②	业绩比较基准收益率③	业绩比较基准收益率标准差④	①-③	②-④
过去三个月	-20.64%	1.95%	-10.00%	1.03%	-10.64%	0.92%
过去六个月	-18.02%	1.53%	-8.36%	0.81%	-9.66%	0.72%
过去一年	-20.14%	1.47%	-1.78%	0.76%	-18.36%	0.71%
自基金合同生效起至今	-1.26%	1.54%	9.15%	0.86%	-10.41%	0.68%

工银高质量成长混合 C

阶段	净值增长率①	净值增长率标准差②	业绩比较基准收益率③	业绩比较基准收益率标准差④	①-③	②-④
过去三个月	-20.79%	1.95%	-10.00%	1.03%	-10.79%	0.92%
过去六个月	-18.35%	1.52%	-8.36%	0.81%	-9.99%	0.71%
过去一年	-20.78%	1.47%	-1.78%	0.76%	-19.00%	0.71%
自基金合同生效起至今	-2.66%	1.54%	9.15%	0.86%	-11.81%	0.68%

3.2.2 自基金合同生效以来基金累计净值增长率变动及其与同期业绩比较基准收益率变动的比较

工银高质量成长混合A累计净值增长率与同期业绩比较基准收益率的历史走势对比图

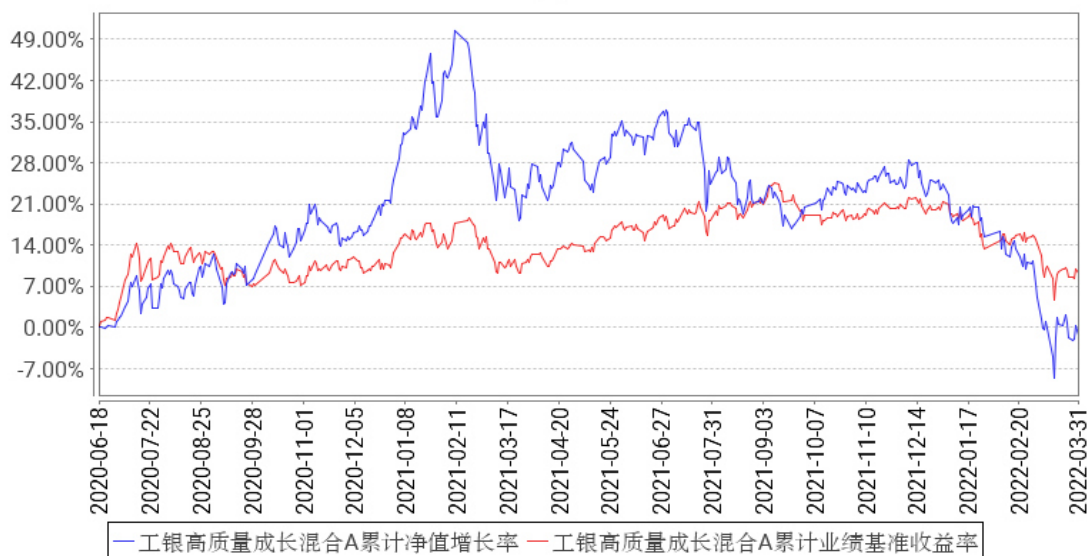

工银高质量成长混合C累计净值增长率与同期业绩比较基准收益率的历史走势对比图

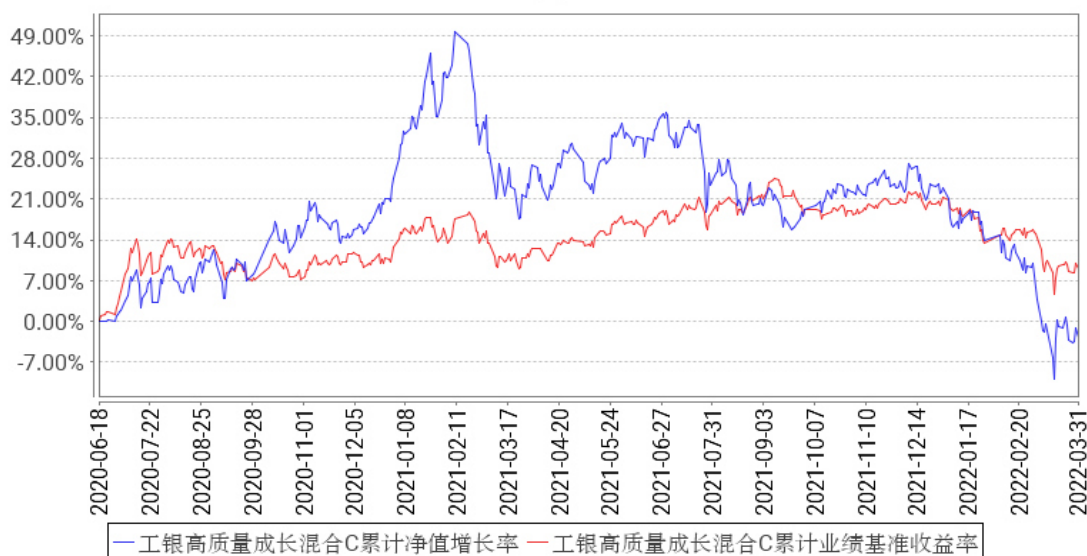

注：1、本基金基金合同于 2020 年 06 月 18 日生效。

2、根据基金合同规定，本基金建仓期为 6 个月。截至本报告期末，本基金的投资符合基金合同关于投资范围及投资限制的规定。

3.3 其他指标

无。

§ 4 管理人报告

4.1 基金经理（或基金经理小组）简介

姓名	职务	任本基金的基金经理期限	证券从业	说明
----	----	-------------	------	----

		任职日期	离任日期	年限	
李昱	固定收益部投资副总监，本基金的基金经理	2020 年 12 月 21 日	-	15 年	曾先后在中投证券担任研究员，在华安基金担任高级研究员、小组负责人，在中信产业基金从事二级市场投研；2017 年加入工银瑞信，现任固定收益部投资副总监、基金经理。2018 年 1 月 23 日至 2020 年 7 月 3 日，担任工银瑞信添福债券型证券投资基金基金经理；2018 年 1 月 23 日至 2021 年 7 月 2 日，担任工银瑞信新财富灵活配置混合型证券投资基金基金经理；2018 年 1 月 23 日至今，担任工银瑞信新焦点灵活配置混合型证券投资基金基金经理；2018 年 2 月 23 日至 2021 年 1 月 18 日，担任工银瑞信双债增强债券型证券投资基金（LOF）基金经理；2018 年 2 月 23 日至 2019 年 8 月 14 日，担任工银瑞信新增益混合型证券投资基金基金经理；2018 年 2 月 23 日至今，担任工银瑞信新生利混合型证券投资基金基金经理；2018 年 2 月 23 日至 2019 年 1 月 15 日，担任工银瑞信新得润混合型证券投资基金基金经理；2018 年 3 月 6 日至今，担任工银瑞信灵活配置混合型证券投资基金基金经理；2019 年 1 月 24 日至 2019 年 10 月 31 日，担任工银瑞信聚盈混合型证券投资基金基金经理；2020 年 2 月 17 日至 2021 年 3 月 2 日，担任工银瑞信瑞盈 18 个月定期开放债券型证券投资基金基金经理；2020 年 2 月 17 日至今，担任工银瑞信聚福混合型证券投资基金基金经理；2020 年 12 月 21 日至今，担任工银瑞信高质量成长混合型证券投资基金基金经理。
袁芳	权益投资部投资副总监，本基金的基金经理	2020 年 6 月 18 日	-	14 年	曾在嘉实基金担任股票交易员；2011 年加入工银瑞信，现任权益投资部投资副总监、基金经理，2015 年 12 月 30 日至今，担任工银瑞信文体产业股票型证券投资基金基金经理；2018 年 2 月 13 日至 2020 年 12 月 31 日，担任工银瑞信新生代消费灵活配置混合型证券投资基金基金经理；2019 年 5 月 6 日至今，担任工银瑞信科技创新 3 年封闭运作混合型证券投资基金基金经理；2020 年 4 月 23 日至今，担任工银瑞信圆兴混合型证券投资基金基金经理；2020 年 6 月 18 日至今，担任工

					银瑞信高质量成长混合型证券投资基金基金经理；2021 年 1 月 13 日至今，担任工银瑞信圆丰三年持有期混合型证券投资基金基金经理。
--	--	--	--	--	---

注：1、任职日期为基金合同生效日或本基金管理人对外披露的任职日期；离职日期为本基金管理人对外披露的离职日期。

2、证券从业的含义遵从行业协会《证券从业人员资格管理办法》的相关规定。

4.1.1 期末兼任私募资产管理计划投资经理的基金经理同时管理的产品情况

本报告期末本基金的基金经理无兼任私募资产管理计划投资经理的情况。

4.2 管理人对报告期内本基金运作遵规守信情况的说明

本报告期内，本基金管理人严格按照《证券投资基金法》等有关法律法规及基金合同、招募说明书等有关基金法律文件的规定，依照诚实信用、勤勉尽责的原则管理和运用基金资产，在控制风险的基础上，为基金份额持有人谋求最大利益，无损害基金份额持有人利益的行为。

4.3 公平交易专项说明

4.3.1 公平交易制度的执行情况

为了公平对待各类投资人，保护各类投资人利益，避免出现不正当关联交易、利益输送等违法违规行，公司根据《证券投资基金法》、《证券期货经营机构私募资产管理业务管理办法》、《证券期货经营机构私募资产管理计划运作管理规定》、《证券投资基金管理公司公平交易制度指导意见》等法律法规和公司内部规章，制定了《公平交易管理办法》、《异常交易监控管理办法》，对公司管理的各类资产的公平对待做了明确具体的规定，并规定对买卖股票、债券时候的价格和市场价格差距较大，可能存在操纵股价、利益输送等违法违规情况进行监控。本报告期，按照时间优先、价格优先的原则，本公司对满足限价条件且对同一证券有相同交易需求的基金等投资组合，均采用了系统中的公平交易模块进行操作，实现了公平交易；未出现清算不到位的情况，且本基金及本基金与本基金管理人管理的其他投资组合之间未发生法律法规禁止的反向交易及交叉交易。

4.3.2 异常交易行为的专项说明

本基金本报告期内未出现异常交易的情况。本报告期内，本公司所有投资组合参与的交易所公开竞价同日反向交易成交较少的单边交易量超过该证券当日成交量的 5%的情况有 4 次。投资组合经理因投资组合的投资策略而发生同日反向交易，未导致不公平交易和利益输送。

4.4 报告期内基金的投资策略和运作分析

2022 年一季度市场在多重因素叠加下震荡下行。新冠疫情仍在持续，不同的应对方式加剧了中美经济周期以及随之而来的货币政策错位，地缘政治对金融市场和大宗商品价格都带来了冲击。

政策滞后效应、产能弹性下降导致海外供求缺口处于不稳定的状态，通胀压力难以消退。俄乌冲突进一步抬升上游和农产品价格，冲击供应链与居民实际收入，海外滞胀担忧加剧。尽管经济面临的不确定性上升，但美欧央行仍然选择加快收紧对抗通胀。相比于加息，下一阶段缩表进程可能对海外流动性造成更大的影响。

国内经济增长明显走弱，3 月份多地疫情反复，防疫政策坚持“动态清零”，但是将尽量降低对经济活动的影响。在经济增长指标压力极大的情况下，多地地产政策开始放松。

沪深 300 下跌 14.53%，受益于能源价格高位的煤炭板块，预期政策边际放松的地产板块，疫情相关的部分医药板块领涨，受成本、需求双重挤压的制造业普遍表现不佳。

本基金以精选高质量成长个股为主要投资策略，对短期波动考虑较少，换手率较低。因此，在报告期内仍主要配置格局良好，具备核心竞争力的企业。主要包括：1、短期受政策压制的互联网龙头企业，我们认为其仍然具备很强的经济与社会价值，对于提升社会效率和解决就业有重要作用。2、商业模式良好的品牌消费品，是人民群众生活水平提升的载体之一。3、汽车智能化和电动化的核心标的，是未来重要的行业趋势之一。4、制造业升级的相关标的。5、医药行业中长期增长较为明确的 CXO 板块。一季度，这些标的普遍表现不佳，对净值造成了负面影响。

4.5 报告期内基金的业绩表现

报告期内，本基金 A 份额净值增长率为-20.64%，本基金 A 份额业绩比较基准收益率为-10.00%，本基金 C 份额净值增长率为-20.79%，本基金 C 份额业绩比较基准收益率为-10.00%。

4.6 报告期内基金持有人数或基金资产净值预警说明

本基金在报告期内没有触及 2014 年 8 月 8 日生效的《公开募集证券投资基金运作管理办法》第四十一条规定的条件。

§ 5 投资组合报告

5.1 报告期末基金资产组合情况

序号	项目	金额（元）	占基金总资产的比例（%）
1	权益投资	1,361,136,306.92	87.71
	其中：股票	1,361,136,306.92	87.71
2	基金投资	-	-
3	固定收益投资	2,233,241.98	0.14

	其中：债券	2,233,241.98	0.14
	资产支持证券	-	-
4	贵金属投资	-	-
5	金融衍生品投资	-	-
6	买入返售金融资产	80,000,000.00	5.16
	其中：买断式回购的买入返售金融资产	-	-
7	银行存款和结算备付金合计	98,036,537.77	6.32
8	其他资产	10,390,615.91	0.67
9	合计	1,551,796,702.58	100.00

注：1、由于四舍五入的原因金额占基金总资产的比例分项之和与合计可能有尾差。

2、本基金本报告期末通过港股通交易机制投资的港股公允价值为 464,441,298.81 元，占期末资产净值比例为 30.03%。

5.2 报告期末按行业分类的股票投资组合

5.2.1 报告期末按行业分类的境内股票投资组合

代码	行业类别	公允价值（元）	占基金资产净值比例（%）
A	农、林、牧、渔业	-	-
B	采矿业	26,715,747.88	1.73
C	制造业	771,113,117.74	49.86
D	电力、热力、燃气及水生产和供应业	-	-
E	建筑业	8,212.05	0.00
F	批发和零售业	133,872.88	0.01
G	交通运输、仓储和邮政业	16,541.00	0.00
H	住宿和餐饮业	7,603.20	0.00
I	信息传输、软件和信息技术服务业	18,208,658.16	1.18
J	金融业	46,456,531.52	3.00
K	房地产业	-	-
L	租赁和商务服务业	18,861.96	0.00
M	科学研究和技术服务业	33,881,606.82	2.19
N	水利、环境和公共设施管理业	102,930.31	0.01
O	居民服务、修理和其他服务业	-	-
P	教育	-	-
Q	卫生和社会工作	15,752.10	0.00
R	文化、体育和娱乐业	15,572.49	0.00
S	综合	-	-
	合计	896,695,008.11	57.98

注：由于四舍五入的原因公允价值占基金资产净值的比例分项之和与合计可能有尾差。

5.2.2 报告期末按行业分类的港股通投资股票投资组合

行业类别	公允价值（人民币）	占基金资产净值比例（%）
通信服务 Communication Services	161,004,155.16	10.41
非必需消费品 Consumer Discretionary	121,499,632.20	7.86
必需消费品 Consumer Staples	53,404,980.00	3.45
能源 Energy	13,406,199.49	0.87
金融 Financials	-	-
保健 Health Care	29,888,540.00	1.93
工业 Industrials	-	-
信息技术 Information Technology	85,237,791.96	5.51
材料 Materials	-	-
房地产 Real Estate	-	-
公用事业 Utilities	-	-
合计	464,441,298.81	30.03

注：1、以上分类采用全球行业分类标准（GICS）；

2、由于四舍五入的原因市值占基金资产净值的比例分项之和与合计可能有尾差。

5.3 期末按公允价值占基金资产净值比例大小排序的股票投资明细

5.3.1 报告期末按公允价值占基金资产净值比例大小排序的前十名股票投资明细

序号	股票代码	股票名称	数量（股）	公允价值（元）	占基金资产净值比例（%）
1	00700	腾讯控股	452,317	137,269,163.16	8.88
2	300750	宁德时代	216,667	110,998,504.10	7.18
3	000858	五粮液	507,846	78,746,600.76	5.09
4	03606	福耀玻璃	1,749,420	45,677,356.20	2.95
4	600660	福耀玻璃	598,095	21,280,220.10	1.38
5	02382	舜宇光学科技	630,948	64,527,051.96	4.17
6	002415	海康威视	1,530,100	62,734,100.00	4.06
7	002430	杭氧股份	2,064,268	59,203,206.24	3.83
8	603236	移远通信	282,322	50,552,577.32	3.27
9	300059	东方财富	1,833,328	46,456,531.52	3.00
10	600519	贵州茅台	25,800	44,350,200.00	2.87

5.4 报告期末按债券品种分类的债券投资组合

序号	债券品种	公允价值（元）	占基金资产净值比例（%）
1	国家债券	-	-
2	央行票据	-	-
3	金融债券	-	-

	其中：政策性金融债	-	-
4	企业债券	-	-
5	企业短期融资券	-	-
6	中期票据	-	-
7	可转债（可交换债）	2,233,241.98	0.14
8	同业存单	-	-
9	其他	-	-
10	合计	2,233,241.98	0.14

注：由于四舍五入的原因公允价值占基金资产净值的比例分项之和与合计可能有尾差。

5.5 报告期末按公允价值占基金资产净值比例大小排序的前五名债券投资明细

序号	债券代码	债券名称	数量（张）	公允价值（元）	占基金资产净值比例（%）
1	113050	南银转债	8,720	1,041,142.92	0.07
2	127046	百润转债	6,637	756,757.29	0.05
3	123119	康泰转 2	3,636	435,341.77	0.03

5.6 报告期末按公允价值占基金资产净值比例大小排序的前十名资产支持证券投资 明细

本基金本报告期末未持有资产支持证券。

5.7 报告期末按公允价值占基金资产净值比例大小排序的前五名贵金属投资明细

本基金本报告期末未持有贵金属。

5.8 报告期末按公允价值占基金资产净值比例大小排序的前五名权证投资明细

本基金本报告期末未持有权证。

5.9 报告期末本基金投资的股指期货交易情况说明

5.9.1 报告期末本基金投资的股指期货持仓和损益明细

本基金本报告期末未持有股指期货投资，也无期间损益。

5.9.2 本基金投资股指期货的投资政策

本报告期内，本基金未运用股指期货进行投资。

5.10 报告期末本基金投资的国债期货交易情况说明

5.10.1 本期国债期货投资政策

本报告期内，本基金未运用国债期货进行投资。

5.10.2 报告期末本基金投资的国债期货持仓和损益明细

本基金本报告期末未持有国债期货投资，也无期间损益。

5.10.3 本期国债期货投资评价

本报告期内，本基金未运用国债期货进行投资。

5.11 投资组合报告附注

5.11.1 本基金投资的前十名证券的发行主体本期是否出现被监管部门立案调查，或在报告编制日前一年内受到公开谴责、处罚的情形

本基金投资的前十名证券的发行主体本期未出现被监管部门立案调查，或在报告编制日前一年内受到公开谴责、处罚的情形。

5.11.2 基金投资的前十名股票是否超出基金合同规定的备选股票库

本基金投资的前十名股票未超出基金合同规定的备选股票库。

5.11.3 其他资产构成

序号	名称	金额（元）
1	存出保证金	102,575.29
2	应收证券清算款	10,013,476.75
3	应收股利	-
4	应收利息	-
5	应收申购款	274,563.87
6	其他应收款	-
7	其他	-
8	合计	10,390,615.91

5.11.4 报告期末持有的处于转股期的可转换债券明细

序号	债券代码	债券名称	公允价值（元）	占基金资产净值比例（%）
1	113050	南银转债	1,041,142.92	0.07
2	123119	康泰转 2	435,341.77	0.03

注：上表包含期末持有的处于转股期的可转换债券和可交换债券明细。

5.11.5 报告期末前十名股票中存在流通受限情况的说明

无。

5.11.6 投资组合报告附注的其他文字描述部分

无。

§ 6 开放式基金份额变动

单位：份

项目	工银高质量成长混合 A	工银高质量成长混合 C
报告期期初基金份额总额	1,472,778,071.27	201,697,919.61
报告期期间基金总申购份额	22,996,504.93	10,402,569.87
减:报告期期间基金总赎回份额	118,633,088.41	20,048,948.21
报告期期间基金拆分变动份额(份额减少以“-”填列)	-	-
报告期期末基金份额总额	1,377,141,487.79	192,051,541.27

注：1、报告期期间基金总申购份额含红利再投、转换入份额；

2、报告期期间基金总赎回份额含转换出份额。

§ 7 基金管理人运用固有资金投资本基金情况

7.1 基金管理人持有本基金份额变动情况

无。

7.2 基金管理人运用固有资金投资本基金交易明细

无。

§ 8 影响投资者决策的其他重要信息

8.1 报告期内单一投资者持有基金份额比例达到或超过 20%的情况

无。

8.2 影响投资者决策的其他重要信息

无。

§ 9 备查文件目录

9.1 备查文件目录

- 1、中国证监会准予工银瑞信高质量成长混合型证券投资基金募集申请的注册文件；
- 2、《工银瑞信高质量成长混合型证券投资基金基金合同》；
- 3、《工银瑞信高质量成长混合型证券投资基金托管协议》；
- 4、《工银瑞信高质量成长混合型证券投资基金招募说明书》；
- 5、基金管理人业务资格批件、营业执照；
- 6、基金托管人业务资格批件、营业执照；
- 7、报告期内基金管理人在规定媒介上披露的各项公告。

9.2 存放地点

基金管理人或基金托管人的住所。

9.3 查阅方式

投资者可在营业时间免费查阅。也可在支付工本费后，在合理时间内取得上述文件的复印件。

工银瑞信基金管理有限公司

2022 年 4 月 22 日