

景顺长城泰阳回报混合型证券投资基金 2022 年第 1 季度报告

2022 年 3 月 31 日

基金管理人：景顺长城基金管理有限公司

基金托管人：平安银行股份有限公司

报告送出日期：2022 年 4 月 22 日

§1 重要提示

基金管理人的董事会及董事保证本报告所载资料不存在虚假记载、误导性陈述或重大遗漏，并对其内容的真实性、准确性和完整性承担个别及连带责任。

基金托管人平安银行股份有限公司根据本基金合同规定，于 2022 年 4 月 21 日复核了本报告中的财务指标、净值表现和投资组合报告等内容，保证复核内容不存在虚假记载、误导性陈述或者重大遗漏。

基金管理人承诺以诚实信用、勤勉尽责的原则管理和运用基金资产，但不保证基金一定盈利。

基金的过往业绩并不代表其未来表现。投资有风险，投资者在作出投资决策前应仔细阅读本基金的招募说明书。

本报告中财务资料未经审计。

本报告期自 2022 年 01 月 01 日起至 2022 年 03 月 31 日止。

§2 基金产品概况

基金简称	景顺长城泰阳回报混合
基金主代码	010773
基金运作方式	契约型开放式
基金合同生效日	2021 年 7 月 22 日
报告期末基金份额总额	479,683,722.07 份
投资目标	在严格控制投资组合风险的前提下，通过积极主动的资产配置，寻求基金资产的长期稳健增值，力争获得超越业绩比较基准的稳定收益。
投资策略	<p>本基金采用的投资策略主要包括：</p> <p>（一）资产配置策略</p> <p>本基金依据定期公布的宏观和金融数据以及投资部门对于宏观经济、股市政策、市场趋势的综合分析，重点关注包括、GDP 增速、固定资产投资增速、净出口增速、通胀率、货币供应、利率等宏观指标的变化趋势，同时强调金融市场投资者行为分析，关注资本市场资金供求关系变化等因素，在深入分析和充分论证的基础上评估宏观经济运行及政策对资本市场的影响方向和力度，运用宏观经济模型（MEM）做出对于宏观经济的评价，结合投资制度的要求提出资产配置建议，经投资决策委员会审核后形成资产配置方案。</p> <p>（二）债券投资策略</p> <p>债券投资在保证资产流动性的基础上，采取利率预期策略、信用策略和时机策略相结合的积极性投资方法，力求在控制各类风险的基础上获取稳定的收益。</p>

（三）资产支持证券投资策略

本基金将通过对宏观经济、提前偿还率、资产池结构以及资产池资产所在行业景气变化等因素的研究，预测资产池未来现金流变化，并通过研究标的证券发行条款，预测提前偿还率变化对标的证券的久期与收益率的影响。同时，基金管理人将密切关注流动性对标的证券收益率的影响，综合运用久期管理、收益率曲线、个券选择以及把握市场交易机会等积极策略，在严格控制风险的情况下，结合信用研究和流动性管理，选择风险调整后收益高的品种进行投资，以期获得长期稳定收益。

（四）股票投资策略

本基金通过基金经理的战略性选股思路以及投研部门的支持，筛选出价值优势明显的优质股票构建股票投资组合。在股票投资方面，本基金利用基金管理人股票研究数据库（SRD）对企业内在价值进行深入细致的分析，并进一步挖掘出受益于中国经济发展趋势和投资主题的公司股票进行投资。

（五）股指期货投资策略

本基金参与股指期货交易，将根据风险管理的原则，以套期保值为目的，制定相应的投资策略。

1、时点选择：基金管理人在交易股指期货时，重点关注当前经济状况、政策倾向、资金流向、和技术指标等因素。

2、套保比例：基金管理人根据对指数点位区间判断，在符合法律法规的前提下，决定套保比例。再根据基金股票投资组合的贝塔值，具体得出参与股指期货交易的买卖张数。

3、合约选择：基金管理人根据股指期货当时的成交金额、持仓量和基差等数据，选择和基金组合相关性高的股指期货合约为交易标的。

（六）国债期货投资策略

本基金可基于谨慎原则，将根据风险管理的原则，以套期保值为目的，运用国债期货对基本投资组合进行管理，提高投资效率。本基金主要采用流动性好、交易活跃的国债期货合约，通过多头或空头套期保值等策略进行套期保值操作。

（七）股票期权投资策略

本基金将按照风险管理的原则，以套期保值为主要目的参与股票期权交易。本基金将结合投资目标、比例限制、风险收益特征以及法律法规的相关限定和要求，确定参与股票期权交易的投资时机和投资比例。

（八）融资策略

本基金在参与融资业务时将根据风险管理的原则，在法律法规允许的范围和比例内、风险可控的前提下，本着谨慎原则，参与融资业务。

业绩比较基准	中证综合债指数收益率×75% + 沪深 300 指数收益率×20%+ 恒生指数收益率(使用估值汇率折算)*5%	
风险收益特征	本基金为混合型基金，其预期收益和风险高于货币市场基金和债券型基金，低于股票型基金。 本基金还可投资港股通标的股票。除了需要承担与内地证券投资基金类似的市场波动风险等一般投资风险之外，本基金还面临港股通机制下因投资环境、投资标的、市场制度以及交易规则等差异带来的特有风险。	
基金管理人	景顺长城基金管理有限公司	
基金托管人	平安银行股份有限公司	
下属分级基金的基金简称	景顺长城泰阳回报混合 A 类	景顺长城泰阳回报混合 C 类
下属分级基金的交易代码	010773	010774
报告期末下属分级基金的份额总额	293,896,771.40 份	185,786,950.67 份

§3 主要财务指标和基金净值表现

3.1 主要财务指标

单位：人民币元

主要财务指标	报告期（2022 年 1 月 1 日-2022 年 3 月 31 日）	
	景顺长城泰阳回报混合 A 类	景顺长城泰阳回报混合 C 类
1. 本期已实现收益	-3,853,283.42	-1,469,657.13
2. 本期利润	-6,963,602.44	-2,615,259.57
3. 加权平均基金份额本期利润	-0.0174	-0.0131
4. 期末基金资产净值	291,613,573.41	184,119,204.57
5. 期末基金份额净值	0.9922	0.9910

注：1、本期已实现收益指基金本期利息收入、投资收益、其他收入（不含公允价值变动收益）扣除相关费用后的余额，本期利润为本期已实现收益加上本期公允价值变动收益。

2、上述基金业绩指标不包括持有人认购或交易基金的各项费用，计入费用后实际收益水平要低于所列数字。

3.2 基金净值表现

3.2.1 基金份额净值增长率及其与同期业绩比较基准收益率的比较

景顺长城泰阳回报混合 A 类

阶段	净值增长率①	净值增长率标准差②	业绩比较基准收益率③	业绩比较基准收益率标准差④	①-③	②-④
过去三个月	-1.40%	0.30%	-2.72%	0.39%	1.32%	-0.09%

过去六个月	-0.33%	0.24%	-1.81%	0.31%	1.48%	-0.07%
自基金合同生效起至今	-0.78%	0.23%	-2.75%	0.31%	1.97%	-0.08%

景顺长城泰阳回报混合 C 类

阶段	净值增长率①	净值增长率标准差②	业绩比较基准收益率③	业绩比较基准收益率标准差④	①-③	②-④
过去三个月	-1.45%	0.30%	-2.72%	0.39%	1.27%	-0.09%
过去六个月	-0.43%	0.24%	-1.81%	0.31%	1.38%	-0.07%
自基金合同生效起至今	-0.90%	0.23%	-2.75%	0.31%	1.85%	-0.08%

3.2.2 自基金合同生效以来基金累计净值增长率变动及其与同期业绩比较基准收益率变动的比较

景顺长城泰阳回报混合A类累计净值增长率与同期业绩比较基准收益率的历史走势对比图

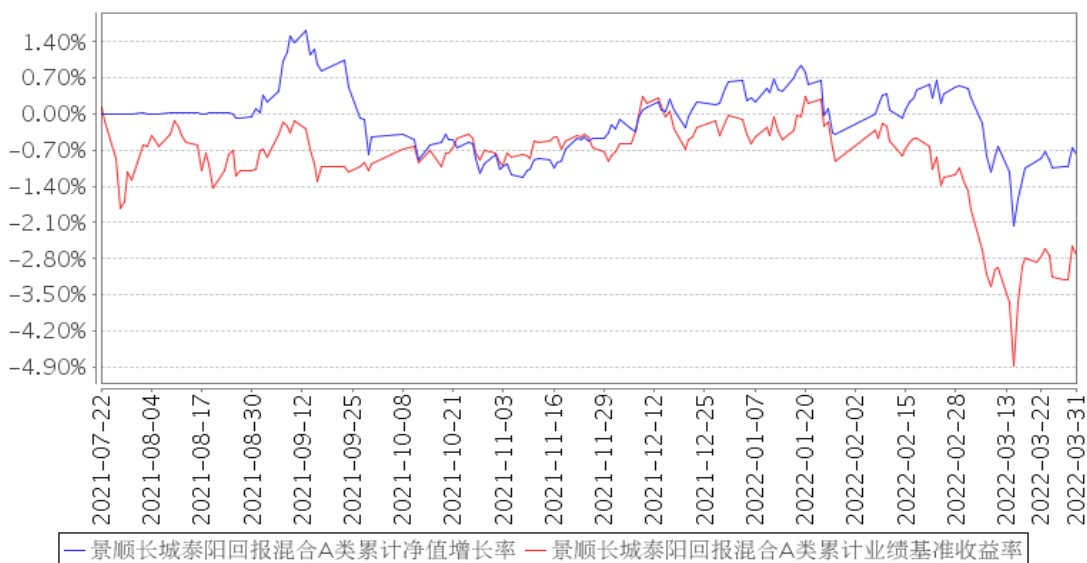

景顺长城泰阳回报混合C类累计净值增长率与同期业绩比较基准收益率的历史走势对比图

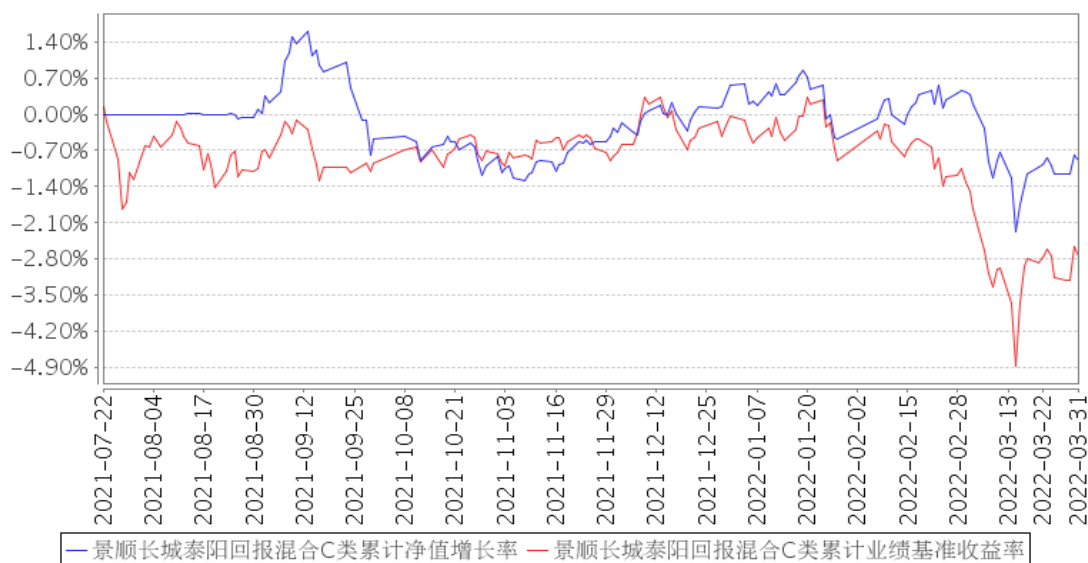

注：基金的投资组合比例为：本基金股票投资占基金资产的比例范围为 0-50%，其中投资于港股通标的股票比例不超过股票资产的 50%。投资于同业存单比例不超过基金资产的 20%。本基金每个交易日日终在扣除股指期货、国债期货和股票期权合约需缴纳的交易保证金后，应当保持不低于基金资产净值 5% 的现金或者到期日在一年以内的政府债券，其中现金不包括结算备付金、存出保证金及应收申购款等。本基金的建仓期为自 2021 年 7 月 22 日基金合同生效日起 6 个月。建仓期结束时，本基金投资组合达到上述投资组合比例的要求。报告期末距离建仓结束期未满一年。基金合同生效日（2021 年 7 月 22 日）起至本报告期末不满一年。

3.3 其他指标

无。

§4 管理人报告

4.1 基金经理（或基金经理小组）简介

姓名	职务	任本基金的基金经理期限		证券从业年限	说明
		任职日期	离任日期		
陈莹	本基金的基金经理	2021 年 7 月 22 日	-	8 年	工学硕士。曾任交通银行公司机构部高级行业经理，浙商基金管理有限公司固定收益部信用评级研究员，华安基金管理有限公司固定收益部信用分析师。2019 年 11 月加入本公司，担任固定收益部信用研究员，自 2020 年 7 月起担任固定收益部基金经理，现任混合资产投资部基金经理。具有 8 年证券、基金行业从业经验。
周春泉	本基金的	2021 年 8 月 24	-	10 年	管理学博士，CFA。曾任海通国际证券集

	基金经理	日			团资产管理部量化分析师、股票衍生品部量化分析师、资产管理部分析师，中泰金融国际有限公司资产管理部副总裁、基金经理。2018 年 10 月加入本公司，担任专户投资部投资经理，自 2021 年 1 月起担任量化及指数投资部基金经理。具有 10 年证券、基金行业从业经验。
--	------	---	--	--	---

注：1、对基金的首任基金经理，其“任职日期”按基金合同生效日填写，“离任日期”为根据公司决定的解聘日期（公告前一日）；对此后的非首任基金经理，“任职日期”指根据公司决定聘任后的公告日期，“离任日期”指根据公司决定的解聘日期（公告前一日）；

2、证券从业的含义遵从行业协会《证券业从业人员资格管理办法》的相关规定。

4.1.1 期末兼任私募资产管理计划投资经理的基金经理同时管理的产品情况

无。

4.2 管理人对报告期内本基金运作合规守信情况的说明

本报告期内，本基金管理人严格遵守《中华人民共和国证券投资基金法》、《公开募集证券投资基金运作管理办法》、《公开募集证券投资基金销售机构监督管理办法》和《公开募集证券投资基金信息披露管理办法》等有关法律法规及各项实施准则、《景顺长城泰阳回报混合型证券投资基金基金合同》和其他有关法律法规的规定，本着诚实信用、勤勉尽责的原则管理和运用基金资产，在严格控制风险的基础上，为基金持有人谋求最大利益。本报告期内，基金运作整体合法合规，未发现损害基金持有人利益的行为。基金的投资范围、投资比例及投资组合符合有关法律法规及基金合同的规定。

4.3 公平交易专项说明

4.3.1 公平交易制度的执行情况

本报告期内，本基金管理人严格执行《证券投资基金管理公司公平交易制度指导意见（2011 年修订）》，完善相应制度及流程，通过系统和人工等各种方式在各业务环节严格控制交易公平执行，公平对待旗下管理的所有基金和投资组合。

4.3.2 异常交易行为的专项说明

本报告期内，本管理人管理的所有投资组合参与的交易所公开竞价，同日反向交易成交较少的单边交易量超过该证券当日成交量的 5% 的交易共有 17 次，为投资组合的投资策略需要而发生的同日反向交易，按规定履行了审批程序。

本报告期内，未发现有可能导致不公平交易和利益输送的异常交易。

4.4 报告期内基金的投资策略和运作分析

2022 年一季度海内外宏观环境非常动荡，对资本市场影响很大：从海外情况来看，先有美国通胀压力持续，美债收益率开年就大幅反弹，对资本市场流动性有较大冲击；2 月份，俄乌冲突意外爆发，原油等大宗商品价格暴涨，市场对滞胀的担忧再起；3 月份，在深圳上海疫情扩散、市场期待的降息缺席、统计局数据一片质疑、中概股可能退市等系列冲击下，资本市场表现更为动荡。3 月 16 日，金融稳定委员会发声，就市场关心的稳增长、房地产企业风险化解、中概股以及大型平台企业资本扩张等问题都给予积极回应，市场信心得以一定程度的恢复。而就已经公布的经济数据来看，受疫情的冲击，整体需求较为一般，尤其 2 月份的社融数据较为疲软，其中居民中长期贷款较为罕见的出现单月负增长。

一季度债券市场呈现震荡走势，收益率先下后上：年初资金面较为宽松，叠加 1 月 17 日央行下调 MLF 利率 10 个基点，收益率出现较大幅度下行，春节之后，随着权益市场大幅调整，由于理财、基金的赎回压力导致债券也被抛售，叠加 1 月社融数据超预期，债市收益率出现一定上行。整个一季度，1 年、3 年、5 年、10 年国开收益率分别下行 3BP、上行 5BP、上行 1.5BP、下行 4.5BP。AAA 信用债方面，1 年期收益率下行 6bp，而 3 年和 5 年收益率则上行接近 20BP，曲线有所陡峭化，信用利差明显走阔。

一季度权益市场整体震荡下行，进入 3 月份，股票市场下行加速，在金稳会之后，股票市场企稳并有一定幅度反弹。从股市风格来看，估值相对较高的个股大幅下挫，而受益于商品价格上涨的周期股以及估值较合理的价值股表现相对较好。上证指数当季下跌 10.65%，沪深 300 下跌 14.53%，创业板指下跌 19.96%。

一季度组合债券部分增配了估值调整到位的银行二级资本债，略微拉长了久期，保持适度的杠杆水平。权益部分以绝对收益为主要思路，结构上以稳健低估值品种为主，辅以一部分中长期景气度较为确认的估值相对合理的成长品种。

权益市场方面，经历了惊心动魄的一季度，在政策开始逐步发力的背景下，近期市场情绪在逐步回暖，我们预计一季度影响市场的一些外部因素，短期都很难再进一步恶化，未来有望出现改善。我们将重点聚焦国内稳增长的手段，并密切跟踪。从中央政府一直以来的态度来看，稳增长应该是逐步发力的过程，而地产政策是焦点。近期各地政府也陆续出台稳定房地产市场的措施，中国宏观经济底部逐步企稳的概率很大。因此，我们对后续股市的表现并不悲观，配置思路方面，寻找估值和景气度相匹配的板块，关注个股估值的安全边际，逢低吸纳代表消费升级及产业升级趋势的优质龙头。组合配置方向上，一方面，在中低估值的板块中寻找受益于宽信用、景气度边际改善或者有预期差的行业；另一方面，择机增配业绩确定性强的消费龙头以及估值合理的具备中长期景气度的优质成长品种。

债券市场方面，虽然目前债券收益率处于历史较低分位数，但考虑到当下经济周期以及货币政策的组合，债券仍然具备一定的配置价值。配置方向依然以高等级信用债为主，继续立足票息策略，待收益率调整之后择机增配长债，同时积极把握赎回等流动性冲击带来的银行次级债投资机会。

4.5 报告期内基金的业绩表现

2022 年 1 季度，景顺长城泰阳回报混合 A 类份额净值增长率为-1.40%，业绩比较基准收益率为-2.72%；

2022 年 1 季度，景顺长城泰阳回报混合 C 类份额净值增长率为-1.45%，业绩比较基准收益率为-2.72%。

4.6 报告期内基金持有人数或基金资产净值预警说明

无。

§5 投资组合报告

5.1 报告期末基金资产组合情况

序号	项目	金额（元）	占基金总资产的比例（%）
1	权益投资	88,244,467.47	17.84
	其中：股票	88,244,467.47	17.84
2	基金投资	-	-
3	固定收益投资	399,247,207.58	80.72
	其中：债券	399,247,207.58	80.72
	资产支持证券	-	-
4	贵金属投资	-	-
5	金融衍生品投资	-	-
6	买入返售金融资产	-	-
	其中：买断式回购的买入返售金融资产	-	-
7	银行存款和结算备付金合计	5,064,758.03	1.02
8	其他资产	2,024,107.49	0.41
9	合计	494,580,540.57	100.00

注：本基金本报告期末“固定收益投资”、“买入返售金融资产”、“银行存款和结算备付金合计”的列报金额已包含对应的“应计利息”和“减值准备”，“其他资产”中的“应收利息”指本基金截至本报告期末已过付息期但尚未收到的利息金额，下同。

5.2 报告期末按行业分类的股票投资组合

5.2.1 报告期末按行业分类的境内股票投资组合

代码	行业类别	公允价值（元）	占基金资产净
----	------	---------	--------

			值比例 (%)
A	农、林、牧、渔业	-	-
B	采矿业	3,910,458.00	0.82
C	制造业	52,170,340.08	10.97
D	电力、热力、燃气及水生产和供应业	3,299,935.00	0.69
E	建筑业	2,678,459.12	0.56
F	批发和零售业	1,430,903.54	0.30
G	交通运输、仓储和邮政业	2,201,264.00	0.46
H	住宿和餐饮业	-	-
I	信息传输、软件和信息技术服务业	6,718,236.05	1.41
J	金融业	6,189,328.40	1.30
K	房地产业	1,619,922.44	0.34
L	租赁和商务服务业	1,522,649.00	0.32
M	科学研究和技术服务业	1,942,846.69	0.41
N	水利、环境和公共设施管理业	1,322,409.15	0.28
O	居民服务、修理和其他服务业	-	-
P	教育	89,784.00	0.02
Q	卫生和社会工作	1,815,708.00	0.38
R	文化、体育和娱乐业	1,302,130.00	0.27
S	综合	30,094.00	0.01
	合计	88,244,467.47	18.55

5.2.2 报告期末按行业分类的港股通投资股票投资组合

无。

5.3 期末按公允价值占基金资产净值比例大小排序的股票投资明细

序号	股票代码	股票名称	数量 (股)	公允价值 (元)	占基金资产净值比例 (%)
1	000728	国元证券	219,700	1,570,855.00	0.33
2	000039	中集集团	105,900	1,470,951.00	0.31
3	000988	华工科技	70,600	1,424,002.00	0.30
4	300244	迪安诊断	48,900	1,419,078.00	0.30
5	002156	通富微电	85,500	1,417,590.00	0.30
6	000060	中金岭南	317,200	1,405,196.00	0.30
7	002410	广联达	27,700	1,375,028.00	0.29
8	002839	张家港行	217,500	1,357,200.00	0.29
9	000507	珠海港	230,100	1,327,677.00	0.28
10	000090	天健集团	187,200	1,291,680.00	0.27

5.4 报告期末按债券品种分类的债券投资组合

序号	债券品种	公允价值 (元)	占基金资产净值比例 (%)
1	国家债券	-	-

2	央行票据	-	-
3	金融债券	30,713,309.59	6.46
	其中：政策性金融债	30,713,309.59	6.46
4	企业债券	101,692,229.03	21.38
5	企业短期融资券	-	-
6	中期票据	142,927,488.77	30.04
7	可转债（可交换债）	529,847.03	0.11
8	同业存单	-	-
9	其他	123,384,333.16	25.94
10	合计	399,247,207.58	83.92

5.5 报告期末按公允价值占基金资产净值比例大小排序的前五名债券投资明细

序号	债券代码	债券名称	数量（张）	公允价值（元）	占基金资产净值比例（%）
1	210206	21 国开 06	300,000	30,713,309.59	6.46
2	102100558	21 新长宁 MTN001	300,000	30,386,715.62	6.39
3	1928011	19 工商银行二级 03	200,000	21,395,780.82	4.50
4	1720056	17 杭州银行二级	200,000	20,753,632.88	4.36
5	2128002	21 工商银行二级 01	200,000	20,739,342.47	4.36

5.6 报告期末按公允价值占基金资产净值比例大小排序的前十名资产支持证券投资明细

本基金本报告期末未持有资产支持证券。

5.7 报告期末按公允价值占基金资产净值比例大小排序的前五名贵金属投资明细

本基金本报告期末未持有贵金属。

5.8 报告期末按公允价值占基金资产净值比例大小排序的前五名权证投资明细

本基金本报告期末未持有权证。

5.9 报告期末本基金投资的股指期货交易情况说明

5.9.1 报告期末本基金投资的股指期货持仓和损益明细

本基金本报告期末未持有股指期货。

5.9.2 本基金投资股指期货的投资政策

本基金参与股指期货交易，将根据风险管理的原则，以套期保值为目的，制定相应的投资策略。

1、时点选择：基金管理人在交易股指期货时，重点关注当前经济状况、政策倾向、资金流向、和技术指标等因素。

2、套保比例：基金管理人根据对指数点位区间判断，在符合法律法规的前提下，决定套保比例。再根据基金股票投资组合的贝塔值，具体得出参与股指期货交易的买卖张数。

3、合约选择：基金管理人根据股指期货当时的成交金额、持仓量和基差等数据，选择和基金组合相关性高的股指期货合约为交易标的。

5.10 报告期末本基金投资的国债期货交易情况说明

5.10.1 本期国债期货投资政策

本基金可基于谨慎原则，将根据风险管理的原则，以套期保值为目的，运用国债期货对基本投资组合进行管理，提高投资效率。本基金主要采用流动性好、交易活跃的国债期货合约，通过多头或空头套期保值等策略进行套期保值操作。

5.10.2 报告期末本基金投资的国债期货持仓和损益明细

本基金本报告期末未持有国债期货。

5.10.3 本期国债期货投资评价

本基金本报告期末未持有国债期货。

5.11 投资组合报告附注

5.11.1 本基金投资的前十名证券的发行主体本期是否出现被监管部门立案调查，或在报告编制日前一年内受到公开谴责、处罚的情形

1、国家开发银行于 2022 年 3 月 21 日收到中国银行保险监督管理委员会出具的行政处罚决定书(银保监罚决字(2022)8 号)。其因未报送逾期 90 天以上贷款余额 EAST 数据、漏报贸易融资业务 EAST 数据等多项违法违规行为，违反了《中华人民共和国银行业监督管理法》第二十一条、第四十六条和相关审慎经营规则，被处以罚款 440 万元罚款。

本基金基金经理依据基金合同及公司投资管理制度，在投资授权范围内，经正常投资决策程序对国家开发银行债券进行了投资。

2、江苏张家港农村商业银行股份有限公司（以下简称“张家港行”，股票代码：002839）于 2021 年 9 月 30 日收到中国银行保险监督管理委员会苏州监管分局出具的行政处罚决定书(苏州银保监罚决字(2021)32 号)。其因流动资金贷款“三查”不到位，违反了《中华人民共和国银行业监督管理法》第四十六条第（五）项，被处以 30 万元罚款。

本基金基金经理依据基金合同及公司投资管理制度，在投资授权范围内，经正常投资决策程序对张家港行进行了投资。

3、中国工商股份有限公司（以下简称“工商银行”，股票代码：601398），其私人银行部于 2021 年 5 月 10 日收到中国银行保险监督管理委员会上海监管局出具的行政处罚决定书(沪银保监罚决字(2021)54 号)。其因部分理财产品交易存在利益输送，违反了《中华人民共和国银行业监督管理法》第四十六条第（五）项的相关规定，被处以 50 万元罚款。

2022 年 3 月 21 日，工商银行收到中国银行保险监督管理委员会的行政处罚决定书（银保监罚决字（2022）11 号），其因抵押物价值 EAST 数据存在偏差、漏报信贷资产转让业务 EAST 数据等违法违规行为，被处以罚款人民币 360 万元。

本基金基金经理依据基金合同及公司投资管理制度，在投资授权范围内，经正常投资决策程序对工商银行进行了投资。

4、通富微电子股份有限公司（以下简称“通富微电”，股票代码：002156）于 2021 年 1 月 28 日收到中华人民共和国上海浦东国际机场海关出具的行政处罚决定（沪浦机关缉违字[2021]0015 号），其因委托上海伟奕国际货运代理有限公司，申报的进口货物数量与实际进口数量不符，构成违反海关监管规定的行为，被处罚款共计人民币 20000 元。

本基金基金经理依据基金合同及公司投资管理制度，在投资授权范围内，经正常投资决策程序对通富微电进行了投资。

5、本基金投资前十名证券的其余发行主体本报告期内没有被监管部门立案调查或在本报告编制日前一年内受到公开谴责、处罚的情况。

5.11.2 基金投资的前十名股票是否超出基金合同规定的备选股票库

本基金投资的前十名股票未超出基金合同规定的备选股票库。

5.11.3 其他资产构成

序号	名称	金额（元）
1	存出保证金	24,107.49
2	应收证券清算款	2,000,000.00
3	应收股利	-
4	应收利息	-
5	应收申购款	-
6	其他应收款	-
7	其他	-
8	合计	2,024,107.49

5.11.4 报告期末持有的处于转股期的可转换债券明细

本基金本报告期末未持有处于转股期的可转换债券。

5.11.5 报告期末前十名股票中存在流通受限情况的说明

本基金本报告期末前十名股票中不存在流通受限的情况。

5.11.6 投资组合报告附注的其他文字描述部分

根据财政部《企业会计准则第 22 号—金融工具确认和计量》（财会〔2017〕7 号）、《企业会计准则第 23 号—金融资产转移》（财会〔2017〕8 号）、《企业会计准则第 24 号—套期会计》（财会〔2017〕9 号）、《企业会计准则第 37 号—金融工具列报》（财会〔2017〕14 号）（以上统称新金

融工具相关会计准则)和《关于进一步贯彻落实新金融工具相关会计准则的通知》(财会〔2020〕22号),并经与托管人协商一致,自2022年1月1日起,本公司对旗下公开募集证券投资基金开始执行新金融工具相关会计准则。

§6 开放式基金份额变动

单位:份

项目	景顺长城泰阳回报混合 A 类	景顺长城泰阳回报混合 C 类
报告期期初基金份额总额	373,899,136.40	216,480,701.24
报告期期间基金总申购份额	59,723,334.58	20,338,275.05
减:报告期期间基金总赎回份额	139,725,699.58	51,032,025.62
报告期期间基金拆分变动份额(份额减少以“-”填列)	-	-
报告期期末基金份额总额	293,896,771.40	185,786,950.67

注:申购含红利再投、转换入份额;赎回含转换出份额。

§7 基金管理人运用固有资金投资本基金情况

7.1 基金管理人持有本基金份额变动情况

基金管理人本期末运用固有资金投资本基金。

7.2 基金管理人运用固有资金投资本基金交易明细

基金管理人本期末运用固有资金投资本基金。

§8 影响投资者决策的其他重要信息

8.1 报告期内单一投资者持有基金份额比例达到或超过 20%的情况

投资者类别	报告期内持有基金份额变化情况				报告期末持有基金情况		
	序号	持有基金份额比例达到或者超过 20% 的时间区间	期初 份额	申购 份额	赎回 份额	持有份额	份额占比 (%)
机构	1	20220101-20220331	265,444,472.92	-	140,001,034.92	125,443,438.00	26.15
	2	20220101-20220331	130,096,573.51	-	-	130,096,573.51	27.12

产品特有风险

本基金由于存在单一投资者持有基金份额比例达到或超过基金份额总份额的 20%的情况,可能会出现如下风险:

1、大额申购风险

在出现投资者大额申购时,如本基金所投资的标的资产未及时准备,则可能降低基金净值涨幅。

2、如面临大额赎回的情况,可能导致以下风险:

(1)基金在短时间内无法变现足够的资产予以应对,可能会产生基金仓位调整困难,导致流动性

风险；

(2) 如果持有基金份额比例达到或超过基金份额总额的 20% 的单一投资者大额赎回引发巨额赎回，基金管理人可能根据《基金合同》的约定决定部分延期赎回，如果连续 2 个开放日以上（含本数）发生巨额赎回，基金管理人可能根据《基金合同》的约定暂停接受基金的赎回申请，对剩余投资者的赎回办理造成影响；

(3) 基金管理人被迫抛售证券以应付基金赎回的现金需要，则可能使基金资产净值受到不利影响，影响基金的投资运作和收益水平；

(4) 因基金净值精度计算问题，或因赎回费收入归基金资产，导致基金净值出现较大波动；

(5) 基金资产规模过小，可能导致部分投资受限而不能实现基金合同约定的投资目的及投资策略；

(6) 大额赎回导致基金资产规模过小，不能满足存续的条件，基金将根据基金合同的约定面临合同终止清算、转型等风险。

本基金管理人将建立完善的风险管理机制，以有效防止和化解上述风险，最大限度地保护基金份额持有人的合法权益。投资者在投资本基金前，请认真阅读本风险提示及基金合同等信息披露文件，全面认识本基金产品的风险收益特征和产品特性，充分考虑自身的风险承受能力，理性判断市场，对认购（或申购）基金的意愿、时机、数量等投资行为作出独立决策，获得基金投资收益，亦自行承担基金投资中出现的各类风险。

8.2 影响投资者决策的其他重要信息

无。

§9 备查文件目录

9.1 备查文件目录

- 1、中国证监会准予景顺长城泰阳回报混合型证券投资基金募集注册的文件；
- 2、《景顺长城泰阳回报混合型证券投资基金基金合同》；
- 3、《景顺长城泰阳回报混合型证券投资基金招募说明书》；
- 4、《景顺长城泰阳回报混合型证券投资基金托管协议》；
- 5、景顺长城基金管理有限公司批准成立批件、营业执照、公司章程；
- 6、其他在中国证监会指定报纸上公开披露的基金份额净值、定期报告及临时公告。

9.2 存放地点

以上备查文件存放在本基金管理人的办公场所。

9.3 查阅方式

以上备查文件存放在本基金管理人的办公场所。

景顺长城基金管理有限公司

2022 年 4 月 22 日

