

中金成长精选混合型证券投资基金 2022 年第 1 季度报告

2022 年 3 月 31 日

基金管理人：中金基金管理有限公司

基金托管人：中国银行股份有限公司

报告送出日期：2022 年 4 月 22 日

§ 1 重要提示

基金管理人的董事会及董事保证本报告中所载资料不存在虚假记载、误导性陈述或重大遗漏，并对其内容的真实性、准确性和完整性承担个别及连带责任。

基金托管人中国银行股份有限公司根据本基金合同规定，于 2022 年 4 月 21 日复核了本报告中的财务指标、净值表现和投资组合报告等内容，保证复核内容不存在虚假记载、误导性陈述或者重大遗漏。

基金管理人承诺以诚实信用、勤勉尽责的原则管理和运用基金资产，但不保证基金一定盈利。

基金的过往业绩并不代表其未来表现。投资有风险，投资者在作出投资决策前应仔细阅读本基金的招募说明书。

本报告中财务资料未经审计。

本报告期自 2022 年 1 月 1 日起至 2022 年 3 月 31 日止。

§ 2 基金产品概况

基金简称	中金成长精选
基金主代码	010951
基金运作方式	契约型开放式
基金合同生效日	2021 年 3 月 22 日
报告期末基金份额总额	77,830,445.65 份
投资目标	本基金主要投资成长型企业，力争充分分享经济增长带来的投资收益。在控制风险的前提下，追求基金资产的长期稳健增值。
投资策略	本基金定义的“成长型”企业指具备成长空间广阔、竞争优势突出、业绩持续兑现等高成长特征的优质成长类企业，满足以下一项或多项条件的证券可以入选基础库：（1）净资产收益率持续快速增长；（2）主营业务收入增长迅速，且主营业务利润占总利润比例较高；（3）归属于母公司净利润增长迅速；（4）新产品开发、研究和技术投入较大，具备广阔的市场空间；（5）公司具备符合国家战略发展规划、掌握核心关键技术，或获得市场高度认可的高精尖技术。重点关注以下产业领域的高精尖技术：大数据、云计算、人工智能、航空航天、生物医药、软件和集成电路、高端装备制造、光电芯片、信息技术、新材料、新能源汽车、节能环保、新能源和智能制造等高新技术产业和战略性新兴产业。本基金将采用“自上而下”的分析方法，综合分析宏观经济周期与形势、货币政策、财政政策、利率走势、资金供求、流动性风险、信用风险等因素，分析比较债券市场、股

	票市场及现金类资产的收益风险特征，动态调整各大类资产的投资比例，控制投资组合的系统性风险。具体包括：1、资产配置策略；2、股票投资策略；3、存托凭证投资策略；4、债券类属配置策略；5、可转换债券投资策略；6、可交换债券投资策略；7、资产支持证券投资策略；8、证券公司短期公司债券投资策略；9、国债期货投资策略；10、股指期货投资策略；11、股票期权投资策略；12、融资业务投资策略；13、信用衍生品投资策略。详见《中金成长精选混合型证券投资基金基金合同》。	
业绩比较基准	中证 800 指数收益率*60%+恒生指数收益率（使用估值汇率调整）*10%+中债-综合全价（总值）指数收益率*30%。	
风险收益特征	本基金为混合型基金，理论上其预期风险与预期收益高于货币市场基金、债券型基金，低于股票型基金。	
基金管理人	中金基金管理有限公司	
基金托管人	中国银行股份有限公司	
下属分级基金的基金简称	中金成长精选 A	中金成长精选 C
下属分级基金的交易代码	010951	010952
报告期末下属分级基金的份额总额	75,676,776.70 份	2,153,668.95 份

§ 3 主要财务指标和基金净值表现

3.1 主要财务指标

单位：人民币元

主要财务指标	报告期（2022 年 1 月 1 日-2022 年 3 月 31 日）	
	中金成长精选 A	中金成长精选 C
1. 本期已实现收益	-12,763,302.64	-358,435.98
2. 本期利润	-18,480,525.83	-510,282.12
3. 加权平均基金份额本期利润	-0.2392	-0.2388
4. 期末基金资产净值	54,634,637.54	1,542,084.73
5. 期末基金份额净值	0.7219	0.7160

注：1. 本期已实现收益指基金本期利息收入、投资收益、其他收入（不含公允价值变动收益）扣除相关费用后的余额，本期利润为本期已实现收益加上本期公允价值变动收益；

2. 本报告所列示的基金业绩指标不包括持有人认购或交易基金的各项费用，计入费用后实际收益水平要低于所列数字。

3.2 基金净值表现

3.2.1 基金份额净值增长率及其与同期业绩比较基准收益率的比较

中金成长精选 A

阶段	净值增长率①	净值增长率标准差②	业绩比较基准收益率③	业绩比较基准收益率标准差④	①-③	②-④
过去三个月	-24.88%	1.58%	-9.35%	1.06%	-15.53%	0.52%
过去六个月	-25.91%	1.31%	-8.67%	0.82%	-17.24%	0.49%
过去一年	-27.82%	1.13%	-9.54%	0.75%	-18.28%	0.38%
自基金合同生效起至今	-27.81%	1.12%	-9.17%	0.75%	-18.64%	0.37%

中金成长精选 C

阶段	净值增长率①	净值增长率标准差②	业绩比较基准收益率③	业绩比较基准收益率标准差④	①-③	②-④
过去三个月	-25.03%	1.57%	-9.35%	1.06%	-15.68%	0.51%
过去六个月	-26.21%	1.31%	-8.67%	0.82%	-17.54%	0.49%
过去一年	-28.39%	1.13%	-9.54%	0.75%	-18.85%	0.38%
自基金合同生效起至今	-28.40%	1.12%	-9.17%	0.75%	-19.23%	0.37%

3.2.2 自基金合同生效以来基金累计净值增长率变动及其与同期业绩比较基准收益率变动的比较

中金成长精选A累计净值增长率与同期业绩比较基准收益率的历史走势对比图

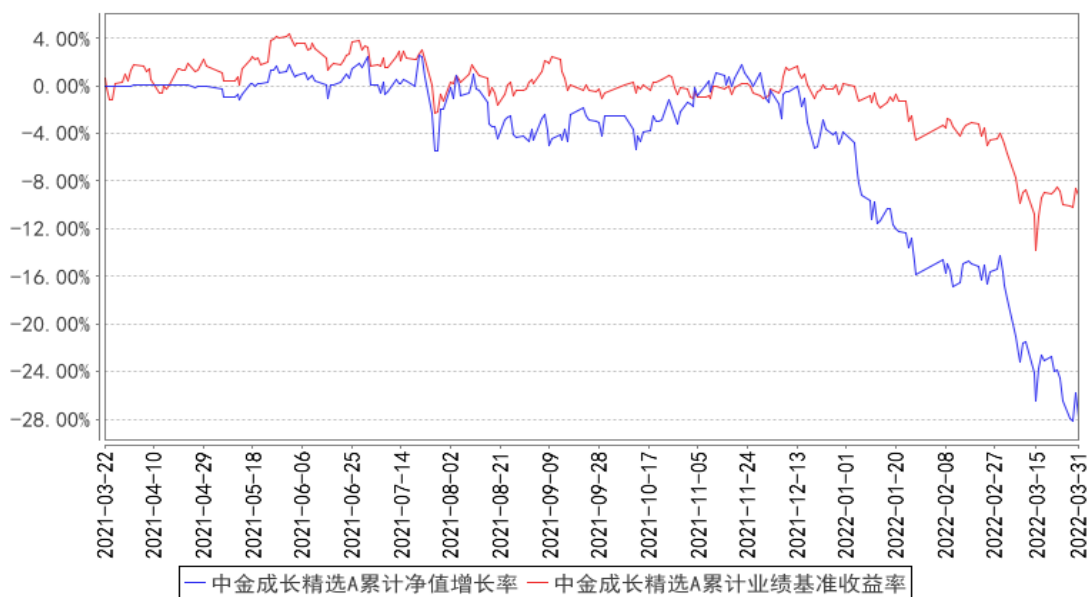

中金成长精选C累计净值增长率与同期业绩比较基准收益率的历史走势对比图

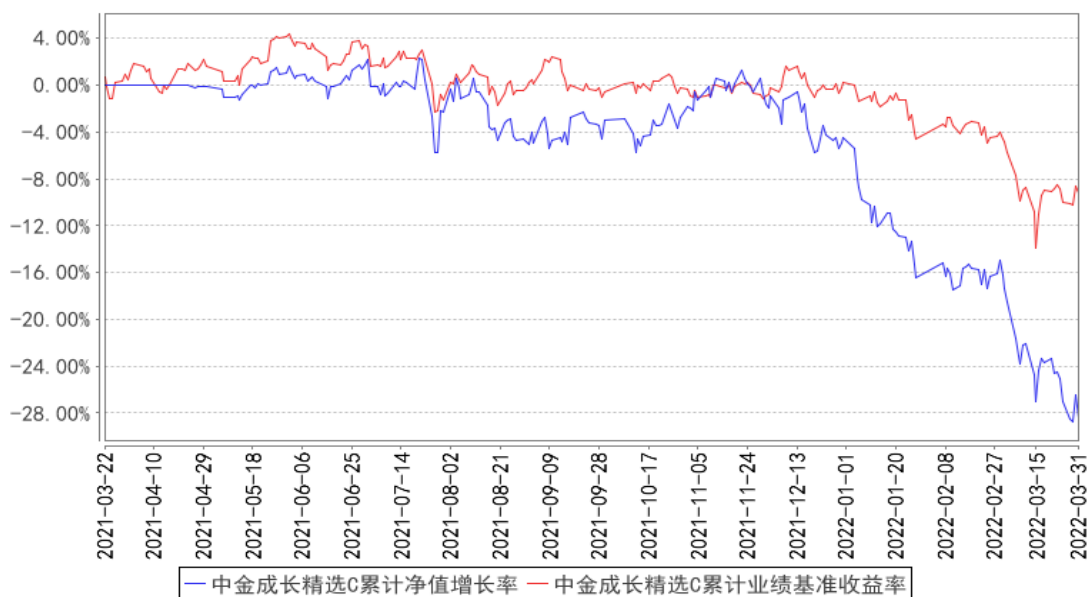

注：本基金的基金合同生效日为 2021 年 3 月 22 日。按基金合同约定，本基金自基金合同生效日起 6 个月内为建仓期。建仓期结束时及本报告期末本基金的各项投资组合比例符合基金合同的有关约定。

§ 4 管理人报告

4.1 基金经理（或基金经理小组）简介

姓名	职务	任本基金的基金经理期限		证券从业年限	说明
		任职日期	离任日期		
邱延冰	本基金的基金经	2021 年 3 月 22 日	-	19 年	邱延冰先生，经济学博士。历任国家外汇管理局中央外汇业务中心战略研究处研

	理、中金基金管理 有限公司 副总经理			究员，投资一处投资经理，投资二处副处长、处长（期间外派中国华安投资有限公司，担任副总经理兼投资部总监）；丝路基金有限责任公司投资决策委员会委员、研究部副总监（主持工作）；和泰人寿保险股份有限公司总经理助理（兼资产管理部总经理）、董事会秘书。现任中金基金管理有限公司副总经理、基金经理。
--	--------------------------	--	--	------------------------------------------------------------------------------------------------------------------------------------------------

注：上述基金经理任职日期为本基金基金合同生效日。

4.1.1 期末兼任私募资产管理计划投资经理的基金经理同时管理的产品情况

本报告期，本基金不存在基金经理兼任私募资产管理计划投资经理的情形。

4.2 管理人对报告期内本基金运作合规守信情况的说明

本报告期内，本基金管理人严格遵守《中华人民共和国证券投资基金法》、《公开募集证券投资基金运作管理办法》、《证券投资基金管理公司公平交易制度指导意见》、《基金管理公司开展投资、研究活动防控内幕交易指导意见》、基金合同和其他法律法规，本着诚实信用、勤勉尽责、安全高效的原则管理和运用基金资产，在控制投资风险的基础上，为基金份额持有人谋求最大利益，没有损害基金份额持有人利益行为。

4.3 公平交易专项说明

4.3.1 公平交易制度的执行情况

本基金管理人一直坚持公平对待旗下所有投资组合，严格执行证监会《证券投资基金管理公司公平交易制度指导意见》和公司内部公平交易制度，规范投资、研究和交易等各相关流程，通过系统控制和人工监控等方式在各环节严格控制，确保公平对待不同投资组合，切实防范利益输送。

本报告期内，本基金运作符合法律法规和公司公平交易制度的规定。

4.3.2 异常交易行为的专项说明

报告期内未发现本基金存在异常交易行为。

本报告期内，本公司所有投资组合参与的交易所公开竞价同日反向交易成交较少的单边交易量未超过该证券当日成交量的 5%。

4.4 报告期内基金的投资策略和运作分析

2022 年第 1 季度，在内外各种不确定大幅上升、经济基本面和企业盈利趋势走弱的背景下，

A 股市场跌幅显著，煤炭、银行等低估值板块继续跑赢电新、电子等成长板块。具体而言，一方面，3 月下旬以来的国内疫情进展超过预期，对消费、投资、出口等拉动经济增长的板块带来负面冲击，“稳增长”政策落地遭遇较大掣肘；另一方面，俄乌战争、美联储加息步伐提速，很大程度上降低了市场的风险偏好。此外，地缘政治风险上升、国内疫情防控形势严峻，带动大宗商品及上游原材料价格持续走高或居高不下，在市场担忧“滞涨”风险的大环境中，成长板块相对低估值板块，面临的市场环境更加不利。为应对市场变化，本基金在坚守一直以来的投资框架和理念的基础上，于一季度对投资策略做出适当调整，在板块配置上更加均衡，在个股标的选择上更注重性价比。

在未来一个季度内，基金经理认为影响市场的核心变量是国内疫情防控情况的变化，短期内经济下行压力偏大的同时，资本市场又给“三稳”很高的政策预期。在 A 股市场整理估值相对合理的背景下，市场很可能维持底部盘整走势，为后续可能带来的阶段性反弹蓄力。本基金将更加注重自下而上基于公司长期商业模式和竞争壁垒选股，更加注重所投资标的在不确定市场环境中的稳健经营能力，力争为投资者创造长期稳健回报。

4.5 报告期内基金的业绩表现

截至本报告期末中金成长精选 A 基金份额净值为 0.7219 元，本报告期基金份额净值增长率为 -24.88%；截至本报告期末中金成长精选 C 基金份额净值为 0.7160 元，本报告期基金份额净值增长率为 -25.03%；业绩比较基准收益率为 -9.35%。

4.6 报告期内基金持有人数或基金资产净值预警说明

本报告期内，本基金未出现连续二十个工作日基金份额持有人数量不满二百人或者基金资产净值低于五千万元的情形。

§ 5 投资组合报告

5.1 报告期末基金资产组合情况

序号	项目	金额（元）	占基金总资产的比例（%）
1	权益投资	49,849,101.67	88.28
	其中：股票	49,849,101.67	88.28
2	基金投资	-	-
3	固定收益投资	-	-
	其中：债券	-	-
	资产支持证券	-	-
4	贵金属投资	-	-
5	金融衍生品投资	-	-

6	买入返售金融资产	-	-
	其中：买断式回购的买入返售金融资产	-	-
7	银行存款和结算备付金合计	6,598,129.36	11.69
8	其他资产	16,755.75	0.03
9	合计	56,463,986.78	100.00

5.2 报告期末按行业分类的股票投资组合

5.2.1 报告期末按行业分类的境内股票投资组合

代码	行业类别	公允价值（元）	占基金资产净值比例（%）
A	农、林、牧、渔业	1,634,616.00	2.91
B	采矿业	-	-
C	制造业	47,707,181.77	84.92
D	电力、热力、燃气及水生产和供应业	-	-
E	建筑业	-	-
F	批发和零售业	-	-
G	交通运输、仓储和邮政业	-	-
H	住宿和餐饮业	-	-
I	信息传输、软件和信息技术服务业	507,303.90	0.90
J	金融业	-	-
K	房地产业	-	-
L	租赁和商务服务业	-	-
M	科学研究和技术服务业	-	-
N	水利、环境和公共设施管理业	-	-
O	居民服务、修理和其他服务业	-	-
P	教育	-	-
Q	卫生和社会工作	-	-
R	文化、体育和娱乐业	-	-
S	综合	-	-
	合计	49,849,101.67	88.74

5.2.2 报告期末按行业分类的港股通投资股票投资组合

本基金本报告期末未持有港股通股票资产。

5.3 期末按公允价值占基金资产净值比例大小排序的股票投资明细

5.3.1 报告期末按公允价值占基金资产净值比例大小排序的前十名股票投资明细

序号	股票代码	股票名称	数量（股）	公允价值（元）	占基金资产净值比例（%）
1	601012	隆基股份	53,700	3,876,603.00	6.90

2	300750	宁德时代	5,700	2,920,110.00	5.20
3	002594	比亚迪	11,200	2,573,760.00	4.58
4	002371	北方华创	9,000	2,466,000.00	4.39
5	603501	韦尔股份	10,000	1,934,000.00	3.44
6	002241	歌尔股份	55,600	1,912,640.00	3.40
7	300122	智飞生物	12,900	1,780,200.00	3.17
8	603799	华友钴业	18,000	1,760,400.00	3.13
9	300014	亿纬锂能	20,800	1,677,936.00	2.99
10	002124	天邦股份	186,600	1,634,616.00	2.91

5.4 报告期末按债券品种分类的债券投资组合

本基金本报告期末未持有债券。

5.5 报告期末按公允价值占基金资产净值比例大小排序的前五名债券投资明细

本基金本报告期末未持有债券。

5.6 报告期末按公允价值占基金资产净值比例大小排序的前十名资产支持证券投资 明细

本基金本报告期末未持有资产支持证券。

5.7 报告期末按公允价值占基金资产净值比例大小排序的前五名贵金属投资明细

本基金本报告期末未持有贵金属。

5.8 报告期末按公允价值占基金资产净值比例大小排序的前五名权证投资明细

本基金本报告期末未持有权证。

5.9 报告期末本基金投资的股指期货交易情况说明

5.9.1 报告期末本基金投资的股指期货持仓和损益明细

本基金本报告期末未持有股指期货。

5.9.2 本基金投资股指期货的投资政策

本基金本报告期末未持有股指期货。

5.10 报告期末本基金投资的国债期货交易情况说明

5.10.1 本期国债期货投资政策

本基金本报告期末未持有国债期货。

5.10.2 报告期末本基金投资的国债期货持仓和损益明细

本基金本报告期末未持有国债期货。

5.10.3 本期国债期货投资评价

本基金本报告期末未持有国债期货。

5.11 投资组合报告附注

5.11.1 本基金投资的前十名证券的发行主体本期是否出现被监管部门立案调查，或在报告编制日前一年内受到公开谴责、处罚的情形

本基金投资的前十名证券的发行主体本期未出现被监管部门立案调查，或在报告编制日前一年内受到公开谴责、处罚的情形。

5.11.2 基金投资的前十名股票是否超出基金合同规定的备选股票库

本基金投资的前十名股票未超出基金合同规定的备选股票库。

5.11.3 其他资产构成

序号	名称	金额（元）
1	存出保证金	16,036.35
2	应收证券清算款	-
3	应收股利	-
4	应收利息	-
5	应收申购款	719.40
6	其他应收款	-
7	其他	-
8	合计	16,755.75

5.11.4 报告期末持有的处于转股期的可转换债券明细

本基金本报告期末未持有处于转股期的可转换债券。

5.11.5 报告期末前十名股票中存在流通受限情况的说明

本基金本报告期末前十名股票中不存在流通受限的情况。

5.11.6 投资组合报告附注的其他文字描述部分

由于四舍五入原因，分项之和与合计项之间可能存在尾差。

§ 6 开放式基金份额变动

单位：份

项目	中金成长精选 A	中金成长精选 C
----	----------	----------

报告期期初基金份额总额	78,120,882.08	2,131,817.18
报告期期间基金总申购份额	421,219.82	32,852.07
减:报告期期间基金总赎回份额	2,865,325.20	11,000.30
报告期期间基金拆分变动份额(份额减少以“-”填列)	-	-
报告期期末基金份额总额	75,676,776.70	2,153,668.95

§ 7 基金管理人运用固有资金投资本基金情况

7.1 基金管理人持有本基金份额变动情况

本报告期内,基金管理人未运用固有资金投资本基金。

7.2 基金管理人运用固有资金投资本基金交易明细

本报告期内,基金管理人未运用固有资金申购、赎回、买卖本基金份额。

§ 8 影响投资者决策的其他重要信息

8.1 报告期内单一投资者持有基金份额比例达到或超过 20%的情况

本报告期内,本基金不存在单一投资者持有份额比例达到或超过总份额 20%的情况。

8.2 影响投资者决策的其他重要信息

本报告期内,本基金不存在影响投资者决策的其他重要信息。

§ 9 备查文件目录

9.1 备查文件目录

- 1、中国证监会批准中金成长精选混合型证券投资基金募集注册的文件
- 2、《中金成长精选混合型证券投资基金基金合同》
- 3、《中金成长精选混合型证券投资基金托管协议》
- 4、《中金成长精选混合型证券投资基金招募说明书》及其更新
- 5、关于申请募集中金成长精选混合型证券投资基金之法律意见书
- 6、基金管理人业务资格批复和营业执照
- 7、基金托管人业务资格批复和营业执照
- 8、本报告期内在规定媒介上披露的有关中金成长精选混合型证券投资基金的各项公告
- 9、中国证监会要求的其他文件

9.2 存放地点

备查文件存放于基金管理人和/或基金托管人的住所。

9.3 查阅方式

投资者可在基金管理人和/或基金托管人的住所免费查阅备查文件。在支付工本费后，投资者可在合理时间内取得备查文件的复制件或复印件。

投资者对本报告书如有疑问，可咨询基金管理人中金基金管理有限公司。

咨询电话：（86）010-63211122 400-868-1166

传真：（86）010-66159121

中金基金管理有限公司

2022 年 4 月 22 日