

浦银安盛稳健丰利债券型证券投资基金 2022 年第 1 季度报告

2022 年 3 月 31 日

基金管理人：浦银安盛基金管理有限公司

基金托管人：交通银行股份有限公司

报告送出日期：2022 年 4 月 22 日

§ 1 重要提示

基金管理人的董事会及董事保证本报告所载资料不存在虚假记载、误导性陈述或重大遗漏，并对其内容的真实性、准确性和完整性承担个别及连带责任。

基金托管人交通银行股份有限公司根据本基金合同规定，于 2022 年 4 月 21 日复核了本报告中的财务指标、净值表现和投资组合报告等内容，保证复核内容不存在虚假记载、误导性陈述或者重大遗漏。

基金管理人承诺以诚实信用、勤勉尽责的原则管理和运用基金资产，但不保证基金一定盈利。

基金的过往业绩并不代表其未来表现。投资有风险，投资者在作出投资决策前应仔细阅读本基金的招募说明书。

本报告中财务资料未经审计。

本报告期自 2022 年 1 月 1 日起至 2022 年 3 月 31 日止。

§ 2 基金产品概况

基金简称	浦银安盛稳健丰利债券
基金主代码	009943
基金运作方式	契约型开放式
基金合同生效日	2021 年 2 月 2 日
报告期末基金份额总额	1,311,416,727.71 份
投资目标	在严格控制投资风险、保持资产流动性的前提下，采取自上而下的资产配置策略和自下而上的个券选择策略，通过积极主动的投资管理，力争实现超越业绩比较基准的投资回报。
投资策略	本基金一方面按照自上而下的方法对基金的资产配置、久期管理、类属配置进行动态管理，寻找各类资产的潜在良好投资机会，一方面在个券选择上采用自下而上的方法，通过流动性考察和信用分析策略进行筛选。整体投资通过对风险的严格控制，运用多种积极的资产管理增值策略，实现本基金的投资目标。
业绩比较基准	中债综合财富(总值)指数收益率*90%+沪深 300 指数收益率*5%+恒生指数收益率*5%
风险收益特征	本基金为债券型基金，预期收益和预期风险高于货币市场基金，但低于混合型基金和股票型基金。 本基金可投资港股通标的股票，需承担港股通机制下因投资环境、投资标的、市场制度以及交易规则等差异带来的特有风险。
基金管理人	浦银安盛基金管理有限公司
基金托管人	交通银行股份有限公司

下属分级基金的基金简称	浦银安盛稳健丰利债券 A	浦银安盛稳健丰利债券 C
下属分级基金的交易代码	009943	009944
报告期末下属分级基金的份额总额	1,190,764,535.88 份	120,652,191.83 份

§ 3 主要财务指标和基金净值表现

3.1 主要财务指标

单位：人民币元

主要财务指标	报告期（2022 年 1 月 1 日-2022 年 3 月 31 日）	
	浦银安盛稳健丰利债券 A	浦银安盛稳健丰利债券 C
1. 本期已实现收益	-8,443,376.67	-971,280.13
2. 本期利润	-14,662,369.47	-2,281,769.32
3. 加权平均基金份额本期利润	-0.0136	-0.0149
4. 期末基金资产净值	1,205,516,652.95	121,654,129.56
5. 期末基金份额净值	1.0124	1.0083

注：1、上述基金业绩指标不包括持有人认购或交易基金的各项费用，计入费用后实际收益水平要低于所列数字。

2、本期已实现收益指基金本期利息收入、投资收益、其他收入（不含公允价值变动收益）扣除相关费用后的余额。

3、本期利润为本期已实现收益加上本期公允价值变动收益。

3.2 基金净值表现

3.2.1 基金份额净值增长率及其与同期业绩比较基准收益率的比较

浦银安盛稳健丰利债券 A

阶段	净值增长率①	净值增长率标准差②	业绩比较基准收益率③	业绩比较基准收益率标准差④	①-③	②-④
过去三个月	-1.32%	0.10%	-0.30%	0.20%	-1.02%	-0.10%
过去六个月	0.06%	0.10%	0.65%	0.15%	-0.59%	-0.05%
过去一年	1.14%	0.09%	2.43%	0.13%	-1.29%	-0.04%
自基金合同生效起至今	1.24%	0.08%	2.56%	0.13%	-1.32%	-0.05%

浦银安盛稳健丰利债券 C

阶段	净值增长率①	净值增长率标准差②	业绩比较基准③	业绩比较基准④	①-③	②-④
----	--------	-----------	---------	---------	-----	-----

		准差②	收益率③	收益率标准差 ④		
过去三个月	-1.40%	0.10%	-0.30%	0.20%	-1.10%	-0.10%
过去六个月	-0.11%	0.09%	0.65%	0.15%	-0.76%	-0.06%
过去一年	0.79%	0.08%	2.43%	0.13%	-1.64%	-0.05%
自基金合同 生效起至今	0.83%	0.08%	2.56%	0.13%	-1.73%	-0.05%

3.2.2 自基金合同生效以来基金累计净值增长率变动及其与同期业绩比较基准收益率变动的比较

浦银安盛稳健丰利债券A累计净值增长率与同期业绩比较基准收益率的历史走势对比图

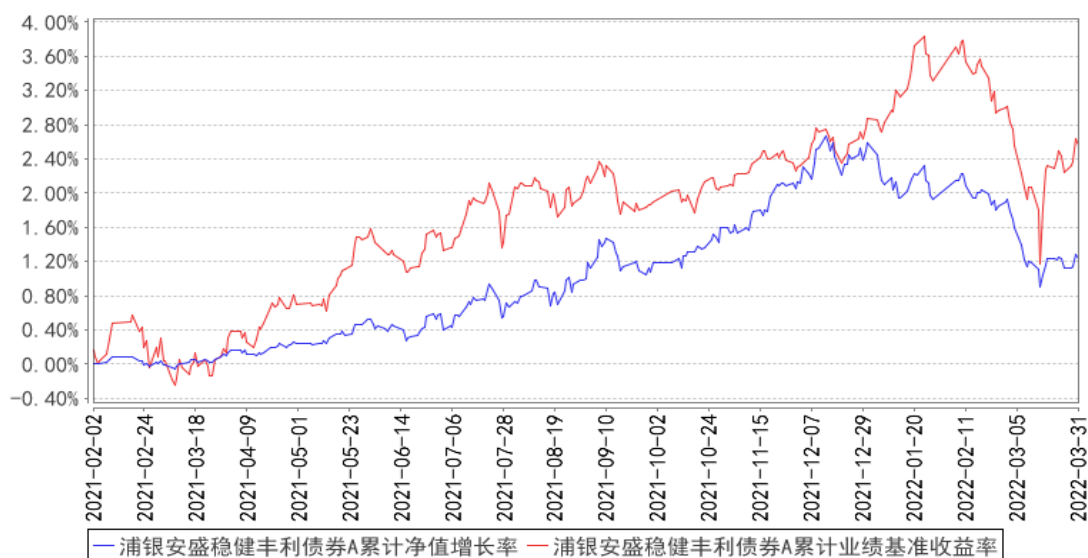

浦银安盛稳健丰利债券C累计净值增长率与同期业绩比较基准收益率的历史走势对比图

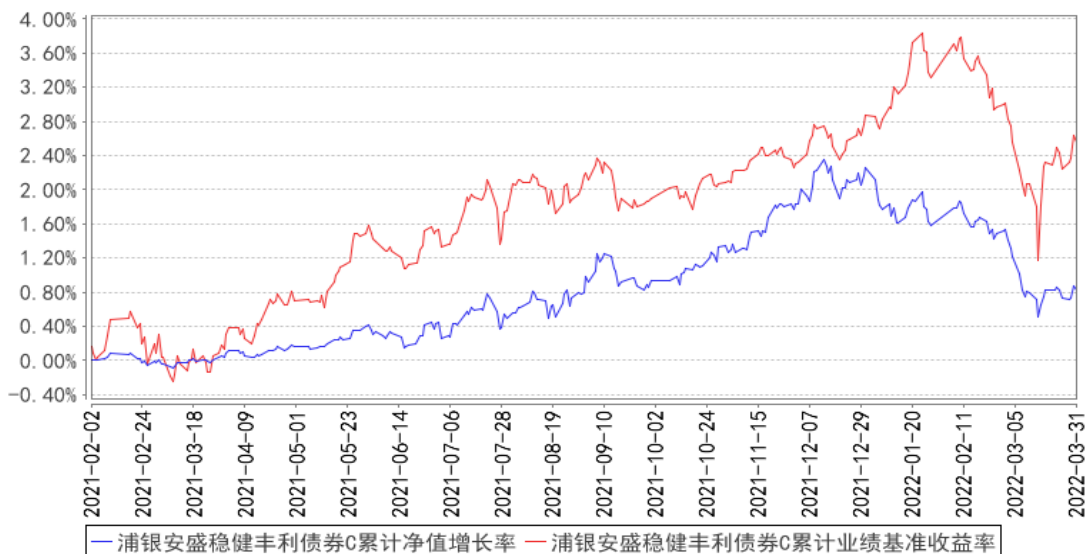

注：根据基金合同规定：基金管理人应当自基金合同生效之日起 6 个月内使基金的投资组合比例符合基金合同的有关约定。本基金建仓期为 2021 年 2 月 2 日至 2021 年 8 月 1 日。建仓期结束时符合相关规定。

§ 4 管理人报告

4.1 基金经理（或基金经理小组）简介

姓名	职务	任本基金的基金经理期限		证券从业年限	说明
		任职日期	离任日期		
李羿	公司固定收益投资部总监，公司旗下部分基金经理。	2021 年 2 月 2 日	-	12 年	李羿先生，上海交通大学金融学硕士。2009 年 4 月至 2010 年 6 月任上海浦东发展银行交易员；2010 年 6 月至 2013 年 7 月任交银康联人寿保险有限公司高级投资经理；之后于 2013 年 7 月起先后在汇丰晋信基金、富国基金工作，分别在汇丰晋信投资部任职投资经理、基金经理，在富国固定收益投资部任职基金经理。2019 年 3 月加盟浦银安盛基金公司，在固定收益投资部担任总监助理一职，现任固定收益投资部总监。2019 年 7 月起担任浦银安盛盛勤 3 个月定期开放债券型发起式证券投资基金以及浦银安盛双债增强债券型证券投资基金基金经理。2020 年 6 月起担任浦银安盛中债 1-3 年国开行债券指数证券投资基金及浦银安盛普嘉 87 个月定期开放债券型证券投资基金的基金经理。2020 年 8 月起担任浦银安盛普

					华 66 个月定期开放债券型证券投资基金的基金经理。2020 年 9 月起担任浦银安盛中债 3-5 年农发行债券指数证券投资基金的基金经理。2021 年 2 月起担任浦银安盛稳健丰利债券型证券投资基金的基金经理。
--	--	--	--	--	--

注：1、首任基金经理的“任职日期”为基金合同生效日，非首任基金经理的“任职日期”为根据公司决定确定的聘任日期，基金经理的“离任日期”均为根据公司决定确定的解聘日期。

2、证券从业年限的计算标准及含义遵从《证券业从业人员资格管理办法》的相关规定。

4.2 管理人对报告期内本基金运作合规守信情况的说明

本报告期内，基金管理人严格遵守《证券投资基金法》及其他相关法律法规、证监会规定和基金合同的约定，本着诚实信用、勤勉尽责的原则管理和运用基金资产，在严格控制风险的前提下，为基金份额持有人谋求最大利益。本报告期内未有损害基金份额持有人利益的行为。

4.3 公平交易专项说明

4.3.1 公平交易制度的执行情况

本基金管理人根据《公平交易管理规定》，建立并健全了有效的公平交易执行体系，保证公平对待旗下的每一个基金组合。

在具体执行中，在投资决策流程上，构建统一的研究平台，为所有投资组合公平的提供研究支持。同时，在投资决策过程中，严格遵守公司的各项投资管理制度和投资授权制度，投资组合经理在授权范围内可以自主决策，超过投资权限的操作必须经过严格的审批程序。在交易执行环节上，详细规定了面对多个投资组合的投资指令的交易执行的流程和规定，以保证投资执行交易过程的公平性；从事后监控角度上，一方面是定期对股票交易情况进行分析，对不同时间窗口（同日，3 日，5 日和 10 日）发生的不同组合对同一股票与债券的同向交易及反向交易进行价差分析，并进行统计显著性的检验，以确定交易价差对相关基金的业绩差异的贡献度；同时对旗下投资组合及其各投资类别的收益率差异的分析；另一方面是公司公平交易制度的遵守和相关业务流程的执行情况进行定期检查，并对发现的问题进行及时的报告。

本报告期内，上述公平交易制度总体执行情况良好，公平对待旗下各投资组合，未发现任何违反公平交易的行为。

4.3.2 异常交易行为的专项说明

本报告期内未发现本基金存在违反法律、法规、中国证监会和证券交易所颁布的相关规范性文件认定的异常交易行为。报告期内未发生本基金与旗下其他投资组合参与的交易公开竞价

同日反向交易成交较少的单边交易量超过该证券当日成交量的 5% 的情形。

4.4 报告期内基金的投资策略和运作分析

2022 年一季度，在稳增长政策逐步落实下，国内经济健康发展，在疫情冲击中亦展现了较强的韧性；海外经济受战争影响复苏放缓，能源、粮食等必需品价格大幅上涨，形成了一定的通胀压力。

逐月来看，1 月，国内经济平稳运行，为了给经济保驾护航，货币政策较为宽松，1 月中旬央行宣布 MLF 下调 10bp。债市交易也围绕着宽货币的主线进行，十年国债收益率在 1 月下降 8bp 跌破 2.7%。权益市场在 1 月表现较弱，主因虽然经济触底恢复的预期较强，但还未体现在上市公司的业绩上；且之前增速较高的成长股估值水平偏高亦需要时间消化。

2 月，稳增长政策进一步兑现，各省市陆续出台保证地产健康发展的强化政策。市场对经济前景的乐观预期更加明朗，在此背景下债市表现偏弱。权益市场在 2 月表现平稳，受益于稳增长政策给市场注入信心，周期板块表现相对较好。

3 月，海外局势突生变化，国内经济受到疫情二次冲击。俄乌战争、二次疫情对债市提供了一定的支撑，十年国债收益率在 3 月达到 2.85% 的高点后回落 7bp 至 2.87%。但海外战争强化了通胀预期，国内疫情使得市场出现对总需求下滑的担忧，对股市造成了一定的冲击。但市场也很快认识到战争、疫情均为极短期事件，故股市在下跌后又出现了急速的反弹，3 月股市波动性大幅提升。

在投资策略及操作上，我们在 1 月关注到货币宽松的交易主线，适度拉长久期参与债市的跨年行情；2 月，在债市收益率交易空间被压缩、且稳增长预期愈发加强后，我们及时调减了久期；3 月关注到俄乌战争、二次疫情等短期事件带来市场风险偏好的下降，我们将久期适度调增至市场中性偏低水平。权益市场操作上，关注到宏观预期的变化，我们在一季度增配了稳增长板块作为底仓获取了一定收益；同时考虑到成长板块估值偏高，我们进行了一定的仓位置换，整体仍以持有中长期价值被低估的股票为主。

4.5 报告期内基金的业绩表现

截至本报告期末浦银安盛稳健丰利债券 A 的基金份额净值为 1.0124 元，本报告期基金份额净值增长率为-1.32%，同期业绩比较基准收益率为-0.30%，截至本报告期末浦银安盛稳健丰利债券 C 的基金份额净值为 1.0083 元，本报告期基金份额净值增长率为-1.40%，同期业绩比较基准收益率为-0.30%。

4.6 报告期内基金持有人数或基金资产净值预警说明

- 1、本报告期内未出现连续二十个工作日基金份额持有人数量不满二百人的情形。
- 2、本报告期内未出现连续二十个工作日基金资产净值低于五千万的情形。

§ 5 投资组合报告

5.1 报告期末基金资产组合情况

序号	项目	金额（元）	占基金总资产的比例（%）
1	权益投资	65,324,947.05	4.83
	其中：股票	65,324,947.05	4.83
2	基金投资	-	-
3	固定收益投资	1,152,244,001.03	85.25
	其中：债券	1,152,244,001.03	85.25
	资产支持证券	-	-
4	贵金属投资	-	-
5	金融衍生品投资	-	-
6	买入返售金融资产	108,005,997.89	7.99
	其中：买断式回购的买入返售金融资产	-	-
7	银行存款和结算备付金合计	25,837,319.43	1.91
8	其他资产	198,315.68	0.01
9	合计	1,351,610,581.08	100.00

注：其中港股通股票投资（11,439,296.05 元）占总资产比例 0.85%。

5.2 报告期末按行业分类的股票投资组合

5.2.1 报告期末按行业分类的境内股票投资组合

代码	行业类别	公允价值（元）	占基金资产净值比例（%）
A	农、林、牧、渔业	-	-
B	采矿业	-	-
C	制造业	38,566,890.00	2.91
D	电力、热力、燃气及水生产和供应业	5,112,000.00	0.39
E	建筑业	-	-
F	批发和零售业	-	-
G	交通运输、仓储和邮政业	-	-
H	住宿和餐饮业	-	-
I	信息传输、软件和信息技术服务业	-	-
J	金融业	4,898,000.00	0.37
K	房地产业	5,308,761.00	0.40
L	租赁和商务服务业	-	-

M	科学研究和技术服务业	-	-
N	水利、环境和公共设施管理业	-	-
O	居民服务、修理和其他服务业	-	-
P	教育	-	-
Q	卫生和社会工作	-	-
R	文化、体育和娱乐业	-	-
S	综合	-	-
	合计	53,885,651.00	4.06

5.2.2 报告期末按行业分类的港股通投资股票投资组合

行业类别	公允价值（人民币）	占基金资产净值比例（%）
原材料	1,167,854.40	0.09
非周期性消费品	-	-
周期性消费品	-	-
能源	3,484,098.96	0.26
金融	-	-
医疗	-	-
工业	-	-
信息技术	-	-
电信服务	6,787,342.69	0.51
公用事业	-	-
房地产	-	-
合计	11,439,296.05	0.86

注：以上分类采用全球行业分类标准（GICS）。

5.3 期末按公允价值占基金资产净值比例大小排序的股票投资明细

5.3.1 报告期末按公允价值占基金资产净值比例大小排序的前十名股票投资明细

序号	股票代码	股票名称	数量（股）	公允价值（元）	占基金资产净值比例（%）
1	600048	保利发展	299,930	5,308,761.00	0.40
2	00941	中国移动	120,000	5,269,942.98	0.40
3	300750	宁德时代	8,000	4,098,400.00	0.31
4	002821	凯莱英	10,000	3,670,000.00	0.28
5	00883	中国海洋石油	400,000	3,484,098.96	0.26
6	603901	永创智能	250,000	3,357,500.00	0.25
7	601985	中国核电	400,000	3,244,000.00	0.24
8	600036	招商银行	60,000	2,808,000.00	0.21
9	600765	中航重机	60,000	2,573,400.00	0.19
10	000739	普洛药业	70,000	2,188,200.00	0.16

5.4 报告期末按债券品种分类的债券投资组合

序号	债券品种	公允价值（元）	占基金资产净值比例（%）
1	国家债券	-	-

2	央行票据	-	-
3	金融债券	460,176,699.19	34.67
	其中：政策性金融债	152,314,523.29	11.48
4	企业债券	102,418,379.18	7.72
5	企业短期融资券	363,629,908.50	27.40
6	中期票据	205,666,086.02	15.50
7	可转债（可交换债）	10,412,675.10	0.78
8	同业存单	9,940,253.04	0.75
9	其他	-	-
10	合计	1,152,244,001.03	86.82

5.5 报告期末按公允价值占基金资产净值比例大小排序的前五名债券投资明细

序号	债券代码	债券名称	数量（张）	公允价值（元）	占基金资产净值比例（%）
1	072110013	21 中信建投 CP014	1,000,000	101,581,369.86	7.65
2	072210016	22 国信证券 CP001	1,000,000	100,243,972.60	7.55
3	220201	22 国开 01	600,000	60,201,978.08	4.54
4	1928004	19 农业银行二级 02	500,000	51,350,975.34	3.87
5	210206	21 国开 06	500,000	51,188,849.32	3.86

5.6 报告期末按公允价值占基金资产净值比例大小排序的前十名资产支持证券投资 明细

注：本基金本报告期末未持有资产支持证券。

5.7 报告期末按公允价值占基金资产净值比例大小排序的前五名贵金属投资明细

注：本基金本报告期末未持有贵金属。

5.8 报告期末按公允价值占基金资产净值比例大小排序的前五名权证投资明细

注：本基金本报告期末未持有权证。

5.9 报告期末本基金投资的国债期货交易情况说明

5.9.1 本期国债期货投资政策

本基金本报告期末未持有国债期货。

5.9.2 报告期末本基金投资的国债期货持仓和损益明细

注：本基金本报告期末未持有国债期货。

5.9.3 本期国债期货投资评价

本基金本报告期末未持有国债期货。

5.10 投资组合报告附注

5.10.1 本基金投资的前十名证券的发行主体本期是否出现被监管部门立案调查，或在报告编制日前一年内受到公开谴责、处罚的情形

本基金投资的前十名证券的发行主体中，工商银行股份有限公司在报告编制日前一年内曾受到中国银行保险监督管理委员会的处罚；中国农业银行股份有限公司在报告编制日前一年内曾受到中国银行保险监督管理委员会的处罚；中信建投证券股份有限公司在报告编制日前一年内曾受到中国证券监督管理委员会的处罚；招商证券股份有限公司在报告编制日前一年内曾受到深圳证监局的处罚。本基金投资的前十名证券中，上述主体所发行证券的投资决策程序符合公司投资制度的规定。

除上述主体外，本基金投资的前十名证券的发行主体本期没有出现被监管部门立案调查，或在报告编制日前一年内受到公开谴责、处罚的情形。

5.10.2 基金投资的前十名股票是否超出基金合同规定的备选股票库

本基金投资的前十名股票中，没有超出基金合同规定的备选股票库的范围。

5.10.3 其他资产构成

序号	名称	金额（元）
1	存出保证金	92,619.80
2	应收证券清算款	-
3	应收股利	-
4	应收利息	-
5	应收申购款	105,695.88
6	其他应收款	-
7	其他	-
8	合计	198,315.68

5.10.4 报告期末持有的处于转股期的可转换债券明细

序号	债券代码	债券名称	公允价值（元）	占基金资产净值比例（%）
1	123107	温氏转债	2,566,065.75	0.19
2	110053	苏银转债	2,421,014.79	0.18
3	127005	长证转债	2,273,578.08	0.17
4	127027	靖远转债	1,319,972.88	0.10
5	110075	南航转债	1,238,672.88	0.09
6	110081	闻泰转债	592,370.68	0.04

5.10.5 报告期末前十名股票中存在流通受限情况的说明

注：基金本报告期末前十名股票中不存在流通受限的股票。

§ 6 开放式基金份额变动

单位：份

项目	浦银安盛稳健丰利债券 A	浦银安盛稳健丰利债券 C
报告期期初基金份额总额	866,513,585.09	185,375,927.40
报告期期间基金总申购份额	698,249,935.15	5,797,700.69
减：报告期期间基金总赎回份额	373,998,984.36	70,521,436.26
报告期期间基金拆分变动份额（份额减少以“-”填列）	-	-
报告期期末基金份额总额	1,190,764,535.88	120,652,191.83

§ 7 基金管理人运用固有资金投资本基金情况

7.1 基金管理人持有本基金份额变动情况

注：本报告期本基金管理人未运用固有资金投资本基金

7.2 基金管理人运用固有资金投资本基金交易明细

注：本报告期本基金管理人未运用固有资金投资本基金

§ 8 影响投资者决策的其他重要信息

8.1 报告期内单一投资者持有基金份额比例达到或超过 20%的情况

投资者类别	报告期内持有基金份额变化情况				报告期末持有基金情况		
	序号	持有基金份额比例达到或者超过 20%的时间区间	期初份额	申购份额	赎回份额	持有份额	份额占比 (%)
机构	1	20220214-20220331	0.00	529,565,867.04	0.00	529,565,867.04	40.38

产品特有风险

基金管理人提示投资者注意：当特定的机构投资者进行大额赎回操作时，基金管理人需通过对基金持有证券的快速变现以支付赎回款，该等操作可能会产生基金仓位调整的困难，产生冲击成本的风险，并造成基金净值的波动；同时，该等大额赎回将可能产生（1）单位净值尾差风险；（2）基金净值大幅波动的风险；（3）因引发基金本身的巨额赎回而导致中小投资者无法及时赎回的风险；以及（4）因基金资产净值低于 5000 万元从而影响投资目标实现或造成基金终止等风险。

§ 9 备查文件目录

9.1 备查文件目录

- 1、 中国证监会批准浦银安盛稳健丰利债券型证券投资基金募集的文件
- 2、 浦银安盛稳健丰利债券型证券投资基金基金合同
- 3、 浦银安盛稳健丰利债券型证券投资基金招募说明书
- 4、 浦银安盛稳健丰利债券型证券投资基金托管协议
- 5、 基金管理人业务资格批件、营业执照、公司章程
- 6、 基金托管人业务资格批件和营业执照
- 7、 本报告期内在中国证监会规定媒介上披露的各项公告
- 8、 中国证监会要求的其他文件

9.2 存放地点

上海市淮海中路 381 号中环广场 38 楼基金管理人办公场所。

9.3 查阅方式

投资者可登录基金管理人网站（www.py-axa.com）查阅，或在营业时间内至基金管理人办公场所免费查阅。

投资者对本报告书如有疑问，可咨询基金管理人。

客户服务中心电话：400-8828-999 或 021-33079999。

浦银安盛基金管理有限公司

2022 年 4 月 22 日