

华富卓越成长一年持有期混合型证券投资
基金
2022 年第 1 季度报告

2022 年 3 月 31 日

基金管理人：华富基金管理有限公司

基金托管人：中国农业银行股份有限公司

报告送出日期：2022 年 4 月 22 日

§ 1 重要提示

基金管理人的董事会及董事保证本报告所载资料不存在虚假记载、误导性陈述或重大遗漏，并对其内容的真实性、准确性和完整性承担个别及连带责任。

基金托管人中国农业银行股份有限公司根据本基金合同规定，于 2022 年 04 月 21 日复核了本报告中的财务指标、净值表现和投资组合报告等内容，保证复核内容不存在虚假记载、误导性陈述或者重大遗漏。

基金管理人承诺以诚实信用、勤勉尽责的原则管理和运用基金资产，但不保证基金一定盈利。

基金的过往业绩并不代表其未来表现。投资有风险，投资者在作出投资决策前应仔细阅读本基金的招募说明书。

本报告中财务资料未经审计。

本报告期自 2022 年 01 月 13 日起至 2022 年 03 月 31 日止。

§ 2 基金产品概况

基金简称	华富卓越成长一年持有期混合	
基金主代码	014024	
基金运作方式	契约型开放式	
基金合同生效日	2022 年 1 月 13 日	
报告期末基金份额总额	882,753,790.99 份	
投资目标	本基金在严格控制风险的前提下，追求超越业绩比较基准的投资回报，力争实现基金资产的长期增值。	
投资策略	本基金综合考量经济长期发展趋势、宏观经济周期变动、相关政策导向、利率水平等并结合各类资产的风险收益特征和当前估值水平等因素，决定各类资产配置比例，并随着上述因素的变化而适时调整配置比例。 本基金在基金合同约定的各类资产配置范围内，根据上述资产配置策略，进行各类资产配置。	
业绩比较基准	中证 800 指数收益率×65%+恒生指数收益率（使用估值汇率调整）×10%+中证全债指数收益率×25%。	
风险收益特征	本基金为混合型基金，其预期风险与预期收益低于股票型基金，高于债券型基金与货币市场基金。本基金如果投资港股通标的股票，需承担港股通机制下因投资环境、投资标的、市场制度以及交易规则等差异带来的特有风险。	
基金管理人	华富基金管理有限公司	
基金托管人	中国农业银行股份有限公司	
下属分级基金的基金简称	华富卓越成长一年持有期混合 A	华富卓越成长一年持有期混合 C

下属分级基金的交易代码	014024	014025
报告期末下属分级基金的份额总额	859,887,443.00 份	22,866,347.99 份

§ 3 主要财务指标和基金净值表现

3.1 主要财务指标

单位：人民币元

主要财务指标	报告期（2022 年 1 月 13 日-2022 年 3 月 31 日）	
	华富卓越成长一年持有期混合 A	华富卓越成长一年持有期混合 C
1. 本期已实现收益	373,849.12	2,777.12
2. 本期利润	-53,921,725.92	-1,438,241.41
3. 加权平均基金份额本期利润	-0.0629	-0.0633
4. 期末基金资产净值	805,954,481.98	21,425,367.34
5. 期末基金份额净值	0.9373	0.9370

注：1、本期已实现收益指基金本期利息收入、投资收益、其他收入（不含公允价值变动收益）扣除相关费用后的余额，本期利润为本期已实现收益加上本期公允价值变动收益。

2、所述基金业绩指标不包括持有人认购或交易基金的各项费用，计入费用后实际收益水平要低于所列数字。

3、本基金于 2022 年 1 月 13 日成立，合同生效未满一年。

3.2 基金净值表现

3.2.1 基金份额净值增长率及其与同期业绩比较基准收益率的比较

华富卓越成长一年持有期混合 A

阶段	净值增长率①	净值增长率标准差②	业绩比较基准收益率③	业绩比较基准收益率标准差④	①-③	②-④
自基金合同生效起至今	-6.27%	1.46%	-9.16%	1.18%	2.89%	0.28%

华富卓越成长一年持有期混合 C

阶段	净值增长率①	净值增长率标准差②	业绩比较基准收益率③	业绩比较基准收益率标准差④	①-③	②-④
自基金合同生效起至今	-6.30%	1.46%	-9.16%	1.18%	2.86%	0.28%

注：业绩比较基准=中证 800 指数收益率*65%+中证全债指数收益率*25%+恒生指数收益率（使用估值汇率调整）*10%。

3.2.2 自基金合同生效以来基金累计净值增长率变动及其与同期业绩比较基准收益率变动的比较

华富卓越成长一年持有期混合A累计净值增长率与同期业绩比较基准收益率的历史走势对比图

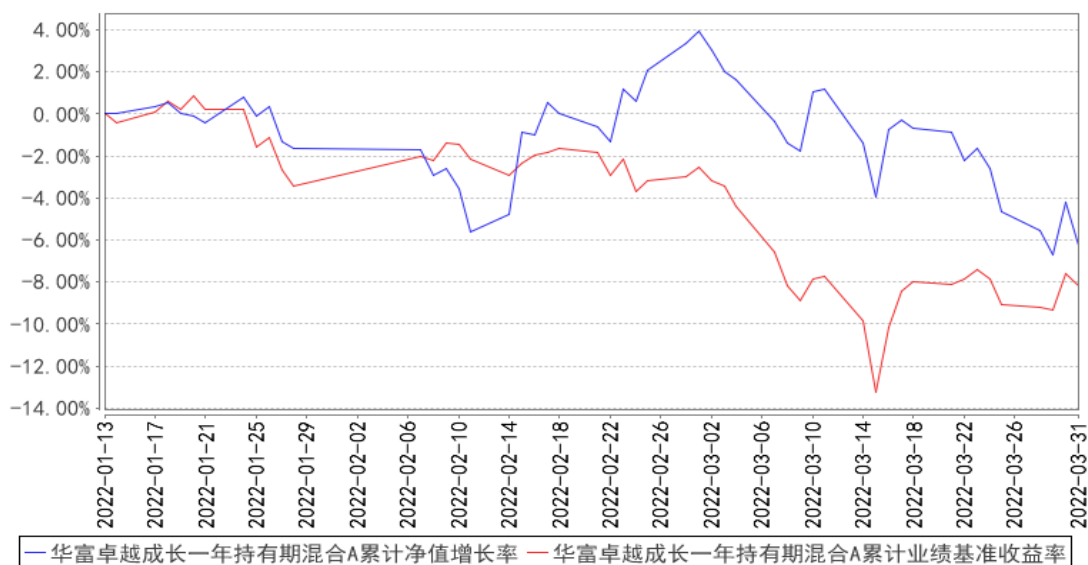

华富卓越成长一年持有期混合C累计净值增长率与同期业绩比较基准收益率的历史走势对比图

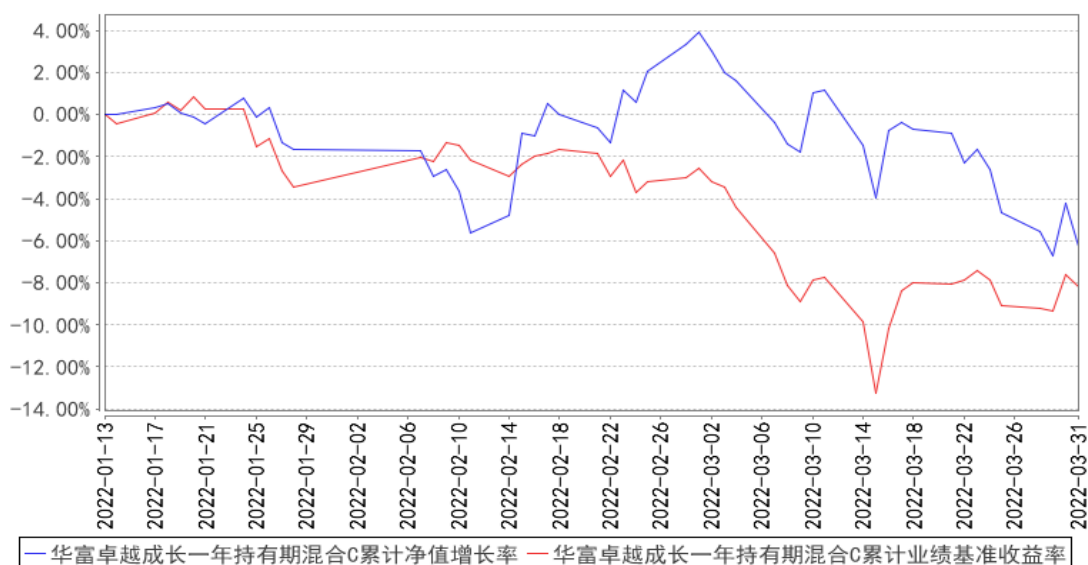

注：根据《华富卓越成长一年持有期混合型证券投资基金基金合同》的规定，本基金的资产配置比例为：本基金投资组合中股票投资比例占基金资产的 60%-95%（其中投资于港股通标的股票的比例不得超过股票资产的 50%）；每个交易日日终在扣除股指期货合约需缴纳的交易保证金后，保持现金或者到期日在一年以内的政府债券投资比例合计不低于基金资产净值的 5%，其中，现金不

包括结算备付金、存出保证金及应收申购款等。如法律法规或中国证监会允许，基金管理人在履行适当程序后，可以调整上述投资品种的投资比例。本报告期内，本基金合同生效未满一年。本基金建仓期为 2022 年 1 月 13 日到 2022 年 7 月 13 日。本报告期内，本基金仍在建仓期。

§ 4 管理人报告

4.1 基金经理（或基金经理小组）简介

姓名	职务	任本基金的基金经理期限		证券从业年限	说明
		任职日期	离任日期		
陈启明	本基金的基金经理	2022 年 1 月 13 日	-	十六年	复旦大学会计学硕士，本科学历。历任日盛嘉富证券上海代表处研究员、群益证券上海代表处研究员、中银国际证券产品经理。2010 年 2 月加入华富基金管理有限公司，曾任行业研究员、研究发展部副总监自 2014 年 9 月 26 日起任华富价值增长灵活配置混合型证券投资基金基金经理，自 2017 年 3 月 14 日起任华富成长趋势混合型证券投资基金基金经理，自 2017 年 5 月 8 日起任华富产业升级灵活配置混合型证券投资基金基金经理，自 2019 年 1 月 25 日起任华富天鑫灵活配置混合型证券投资基金基金经理，自 2020 年 6 月 18 日起任华富成长企业精选股票型证券投资基金基金经理，自 2022 年 1 月 13 日起任华富卓越成长一年持有期混合型证券投资基金基金经理，自 2022 年 3 月 25 日起任华富匠心明选一年持有期混合型证券投资基金基金经理，具有基金从业资格。

注：1、上述任职日期为根据公司决定确定的聘任日期，离任日期为根据公司决定确定的解聘日期；首任基金经理任职日期为基金合同生效日。

2、证券从业的含义遵从行业协会《证券业从业人员资格管理办法》的相关规定。

4.2 管理人对报告期内本基金运作合规守信情况的说明

本报告期内，本基金管理人认真遵循《中华人民共和国证券投资基金法》及相关法律法规，对本基金的管理始终按照基金合同、招募说明书的要求和公司制度的规定进行。本基金的交易行为合法合规，未发现异常情况；相关信息披露真实、完整、准确、及时；基金各种账户类、申购赎回、注册登记业务均按规定的程序进行，未出现重大违法违规或违反基金合同的行为。

4.3 公平交易专项说明

4.3.1 公平交易制度的执行情况

本基金管理人根据中国证监会《证券投资基金管理公司公平交易制度指导意见》等相关法规要求，结合实际情况，制定了《华富基金管理有限公司公平交易管理制度》，对证券的一级市场申购、二级市场交易相关的研究分析、投资决策、授权、交易执行、业绩评估等投资管理环节全部纳入公平交易管理中，实行事前控制、事中监控、事后分析反馈的流程化管理。在制度和流程上确保各组合享有同等信息知情权、均等交易机会，并保持各组合的独立投资决策权。

本报告期内，公司公平交易制度总体执行情况良好。

4.3.2 异常交易行为的专项说明

本报告期内未发现本基金存在异常交易行为。本基金报告期内不存在参与的交易所公开竞价同日反向交易成交较少的单边交易量超过该证券当日成交量的 5% 的情形。

4.4 报告期内基金的投资策略和运作分析

宏观方面，2022 年 1-2 月，中国经济实现“开门红”，主要经济指标好于预期，稳增长政策效果逐渐显现。但进入 3 月以来，俄乌冲突升级，多国对俄实施各种制裁，全球大宗商品价格持续上涨，叠加国内疫情多点快速蔓延，中国经济运行面临的困难和挑战明显增多，经济景气程度有所转弱。3 月制造业 PMI 为 49.5%，环比下降 0.7%，非制造业 PMI 为 48.4%，环比下降 3.2%，双双回落至荣枯线以下，主要受国内疫情爆发及俄乌冲突加剧大宗商品上涨影响。分项来看，需求回落是制造业 PMI 回落的主要因素，新订单指数、新出口订单指数分别回落至 48.8%、47.2%，其中内需受损更为明显。供给方面，生产指数降至 49.5%，供需同步转弱，而供给的韧性相对较强。价格方面，3 月主要原材料购进价格指数、出厂价格指数分别升至 66.1%、56.7%，二者之差扩大至 9.4%，反映企业原材料成本压力进一步加大。

回顾国内市场，上证指数、沪深 300、创业板指分别下跌 10.65%、14.53%、19.96%。行业表现方面，通胀主线和稳增长主线表现相对较好，成长板块和消费板块回调相对较多，本基金一季度回调较多，主要是配置的光伏、电动车、电子、军工、医药零售等出现大小不一的回调。

展望 2022 年二季度，国内逆周期政策持续发力，但 2 月金融数据表现弱于市场预期，且企业中长期贷款再次出现少增的情况，表明从货币到信用的传导还需要一定时间，预计二季度流动性环境将维持稳健略宽，在政策维稳信号下市场情绪有望积极重建。操作方面，经过市场大幅调整，许多优质标的估值已回到历史中低分位区间，我们认为当前的黯淡时刻提供了较好的左侧配置机会，本基金也将延续此前投资框架，赛道层面，重点关注中国经济转型期最具吸引力的板块，包

括高端制造、医药创新、国产替代、能源革命等相关行业；公司层面，坚持将可持续成长作为研究重心，反复斟酌思考经营壁垒、商业模式所带来的成长速度和空间，同时考量公司的估值性价比择机配置，以期在市场情绪回暖时获得较好的投资回报率。

4.5 报告期内基金的业绩表现

截止本期末，华富卓越成长一年持有期混合 A 份额净值为 0.9373 元，累计份额净值为 0.9373 元。本报告期的基金份额净值增长率为-6.27%，同期业绩比较基准收益率为-9.16%。截止本期末，华富卓越成长一年持有期混合 C 份额净值为 0.9370 元，累计份额净值为 0.9370 元。本报告期的基金份额净值增长率为-6.30%，同期业绩比较基准收益率为-9.16%。

4.6 报告期内基金持有人数或基金资产净值预警说明

本报告期内，本基金不存在连续二十个工作日基金持有人数不足 200 人或基金资产净值低于 5000 万元的情形。

§ 5 投资组合报告

5.1 报告期末基金资产组合情况

序号	项目	金额（元）	占基金总资产的比例（%）
1	权益投资	736,887,934.67	88.89
	其中：股票	736,887,934.67	88.89
2	基金投资	-	-
3	固定收益投资	-	-
	其中：债券	-	-
	资产支持证券	-	-
4	贵金属投资	-	-
5	金融衍生品投资	-	-
6	买入返售金融资产	-	-
	其中：买断式回购的买入返售金融资产	-	-
7	银行存款和结算备付金合计	91,942,058.49	11.09
8	其他资产	179,763.20	0.02
9	合计	829,009,756.36	100.00

5.2 报告期末按行业分类的股票投资组合

5.2.1 报告期末按行业分类的境内股票投资组合

代码	行业类别	公允价值（元）	占基金资产净值比例（%）
A	农、林、牧、渔业	-	-

B	采矿业	-	-
C	制造业	591,207,430.41	71.46
D	电力、热力、燃气及水生产和供应业	-	-
E	建筑业	-	-
F	批发和零售业	69,180,492.36	8.36
G	交通运输、仓储和邮政业	-	-
H	住宿和餐饮业	-	-
I	信息传输、软件和信息技术服务业	44,064,811.90	5.33
J	金融业	32,435,200.00	3.92
K	房地产业	-	-
L	租赁和商务服务业	-	-
M	科学研究和技术服务业	-	-
N	水利、环境和公共设施管理业	-	-
O	居民服务、修理和其他服务业	-	-
P	教育	-	-
Q	卫生和社会工作	-	-
R	文化、体育和娱乐业	-	-
S	综合	-	-
	合计	736,887,934.67	89.06

5.2.2 报告期末按行业分类的港股通投资股票投资组合

注：本基金本报告期末未持有港股通投资股票。

5.3 期末按公允价值占基金资产净值比例大小排序的股票投资明细

5.3.1 报告期末按公允价值占基金资产净值比例大小排序的前十名股票投资明细

序号	股票代码	股票名称	数量（股）	公允价值（元）	占基金资产净值比例（%）
1	603986	兆易创新	518,860	73,174,825.80	8.84
2	300363	博腾股份	688,000	66,495,200.00	8.04
3	002415	海康威视	1,580,000	64,780,000.00	7.83
4	300274	阳光电源	588,844	63,159,407.44	7.63
5	601012	隆基股份	788,840	56,946,359.60	6.88
6	603939	益丰药房	1,288,800	51,552,000.00	6.23
7	300750	宁德时代	88,000	45,082,400.00	5.45
8	000830	鲁西化工	2,000,000	35,840,000.00	4.33
9	300059	东方财富	1,280,000	32,435,200.00	3.92
10	002153	石基信息	1,588,789	31,616,901.10	3.82

5.4 报告期末按债券品种分类的债券投资组合

注：本基金本报告期末未持有债券。

5.5 报告期末按公允价值占基金资产净值比例大小排序的前五名债券投资明细

注：本基金本报告期末未持有债券。

5.6 报告期末按公允价值占基金资产净值比例大小排序的前十名资产支持证券投资 明细

注：本基金本报告期末未持有资产支持证券。

5.7 报告期末按公允价值占基金资产净值比例大小排序的前五名贵金属投资明细

注：本基金本报告期末未持有贵金属。

5.8 报告期末按公允价值占基金资产净值比例大小排序的前五名权证投资明细

注：本基金本报告期末未持有权证。

5.9 报告期末本基金投资的股指期货交易情况说明

注：本基金本报告期内未投资股指期货。

5.10 报告期末本基金投资的国债期货交易情况说明

注：本基金本报告期内未投资国债期货。

5.11 投资组合报告附注

5.11.1 本基金投资的前十名证券的发行主体本期是否出现被监管部门立案调查，或在报告编制日前一年内受到公开谴责、处罚的情形

本基金投资的前十名证券的发行主体中，东方财富信息股份有限公司、北京中长石基信息技术股份有限公司曾出现在报告编制日前一年内受到监管部门公开谴责、处罚的情况。本基金对上述主体发行的相关证券的投资决策程序符合相关法律法规及基金合同的要求。

除上述主体外，基金管理人未发现本基金投资的前十名证券的发行主体出现本报告期内被监管部门立案调查，或在报告编制日前一年内受到公开谴责、处罚的情形。

5.11.2 基金投资的前十名股票是否超出基金合同规定的备选股票库

基金投资的前十名股票中，没有投资于超出基金合同规定备选股票库之外的股票。

5.11.3 其他资产构成

序号	名称	金额（元）
1	存出保证金	171,897.04
2	应收证券清算款	-
3	应收股利	-
4	应收利息	-

5	应收申购款	7,866.16
6	其他应收款	-
7	其他	-
8	合计	179,763.20

5.11.4 报告期末持有的处于转股期的可转换债券明细

注：本基金本报告期末未持有处于转股期的可转换债券。

5.11.5 报告期末前十名股票中存在流通受限情况的说明

注：本基金本报告期末前十名股票中不存在流通受限的情况。

5.11.6 投资组合报告附注的其他文字描述部分

由于计算中四舍五入的原因，本报告分项之和与合计项之间可能存在尾差。

§ 6 开放式基金份额变动

单位：份

项目	华富卓越成长一年持有期 混合 A	华富卓越成长一年持有期 混合 C
基金合同生效日(2022年1月13日)基金 份额总额	855,586,831.01	22,683,322.20
基金合同生效日起至报告期期末基金总 申购份额	4,300,611.99	183,025.79
减：基金合同生效日起至报告期期末基金 总赎回份额	-	-
基金合同生效日起至报告期期末基金拆 分变动份额（份额减少以“-”填列）	-	-
报告期期末基金份额总额	859,887,443.00	22,866,347.99

§ 7 基金管理人运用固有资金投资本基金情况

7.1 基金管理人持有本基金份额变动情况

单位：份

项目	华富卓越成长一年持有期 混合 A	华富卓越成长一年持有期 混合 C
基金合同生效日(2022年1月13日)管理 人持有的本基金份额	10,008,900.00	0.00
基金合同生效日起至报告期期末买入/申 购总份额	0.00	0.00
基金合同生效日起至报告期期末卖出/赎 回总份额	0.00	0.00

报告期期末管理人持有的本基金份额	10,008,900.00	0.00
报告期期末持有的本基金份额占基金总份额比例 (%)	1.13	0.00

7.2 基金管理人运用固有资金投资本基金交易明细

注：本报告期内本基金管理人没有运用固有资金投资本基金。

§ 8 影响投资者决策的其他重要信息

8.1 报告期内单一投资者持有基金份额比例达到或超过 20%的情况

投资者类别	报告期内持有基金份额变化情况				报告期末持有基金情况	
	序号	持有基金份额比例达到或者超过 20%的时间区间	期初份额	申购份额	赎回份额	持有份额
产品特有风险						
无						

注：本基金本报告期内无单一投资者持有基金份额比例达到或超过 20%的情况。

8.2 影响投资者决策的其他重要信息

无。

§ 9 备查文件目录

9.1 备查文件目录

- 1、华富卓越成长一年持有期混合型证券投资基金基金合同
- 2、华富卓越成长一年持有期混合型证券投资基金托管协议
- 3、华富卓越成长一年持有期混合型证券投资基金招募说明书
- 4、报告期内华富卓越成长一年持有期混合型证券投资基金在指定媒介上披露的各项公告

9.2 存放地点

基金管理人、基金托管人处

9.3 查阅方式

投资者可于本基金管理人办公时间预约查阅，相关公开披露信息也可以登录基金管理人网站查阅。

华富基金管理有限公司

2022 年 4 月 22 日