大成睿景灵活配置混合型证券投资基金
2022年第2季度报告

2022年6月30日

基金管理人：大成基金管理有限公司

基金托管人：广发证券股份有限公司

报告送出日期：2022年7月20日

§1 重要提示

基金管理人的董事会及董事保证本报告所载资料不存在虚假记载、误导性陈述或重大遗漏，并对其内容的真实性、准确性和完整性承担个别及连带责任。

基金托管人广发证券股份有限公司根据本基金合同规定，于2022年07月19日复核了本报告中的财务指标、净值表现和投资组合报告等内容，保证复核内容不存在虚假记载、误导性陈述或者重大遗漏。

基金管理人承诺以诚实信用、勤勉尽责的原则管理和运用基金资产，但不保证基金一定盈利。

基金的过往业绩并不代表其未来表现。投资有风险，投资者在作出投资决策前应仔细阅读本基金的招募说明书。

本报告中财务资料未经审计。

本报告期自2022年04月01日起至06月30日止。

§2 基金产品概况

基金简称	大成睿景灵活配置混合	
基金主代码	001300	
基金运作方式	契约型开放式	
基金合同生效日	2015年5月26日	
报告期末基金份额总额	2,969,037,994.15份	
投资目标	把握中国经济转型期的成长股投资机会，本基金通过灵活的资产配置和主动的投资管理，拓展大类资产配置空间，在控制风险前提下为投资者谋求资本的长期增值。	
投资策略	本基金通过对宏观经济环境、国家经济政策、股票市场风险、债券市场整体收益率曲线变化和资金供求关系等因素的分析，研判经济周期在美林投资时钟理论所处的阶段，综合评价各类资产市场趋势、预期风险收益水平和配置时机。在此基础上，本基金将积极、主动地确定权益类资产、固定收益类资产和现金等各类资产的配置比例并进行实时动态调整。	
业绩比较基准	中证500指数收益率*60%+中债综合指数收益率*40%	
风险收益特征	本基金是混合型基金，其预期收益及风险水平低于股票型基金，高于货币市场基金与债券型基金，属于风险水平中高的基金。	
基金管理人	大成基金管理有限公司	
基金托管人	广发证券股份有限公司	
下属分级基金的基金简称	大成睿景灵活配置混合A	大成睿景灵活配置混合C
下属分级基金的交易代码	001300	001301
报告期末下属分级基金的份额总额	1,625,511,127.68份	1,343,526,866.47份

§3 主要财务指标和基金净值表现

3.1 主要财务指标

单位：人民币元

主要财务指标	报告期（2022年4月1日-2022年6月30日）	
	大成睿景灵活配置混合A	大成睿景灵活配置混合C
1.本期已实现收益	16,475,170.24	3,909,278.14
2.本期利润	86,200,099.76	49,101,818.83
3.加权平均基金份额本期利润	0.0496	0.0351
4.期末基金资产净值	3,898,958,889.71	3,042,225,569.37
5.期末基金份额净值	2.399	2.264

注：1、本期已实现收益指基金本期利息收入、投资收益、其他收入（不含公允价值变动收益）扣除相关费用和信用减值损失后的余额，本期利润为本期已实现收益加上本期公允价值变动收益。

2、所述基金业绩指标不包括持有人交易基金的各项费用，计入费用后实际收益水平要低于所列数字。

3.2 基金净值表现

3.2.1 基金份额净值增长率及其与同期业绩比较基准收益率的比较

大成睿景灵活配置混合A

阶段	净值增长率①	净值增长率标准差②	业绩比较基准收益率③	业绩比较基准收益率标准差④	①－③	②－④
过去三个月	1.95%	1.93%	1.87%	1.05%	0.08%	0.88%
过去六个月	-9.68%	1.76%	-6.55%	0.98%	-3.13%	0.78%
过去一年	27.40%	1.66%	-0.82%	0.80%	28.22%	0.86%
过去三年	252.79%	1.62%	25.25%	0.80%	227.54%	0.82%
过去五年	225.95%	1.51%	16.13%	0.83%	209.82%	0.68%
自基金合同生效起至今	139.90%	1.55%	-8.37%	1.02%	148.27%	0.53%

大成睿景灵活配置混合C

阶段	净值增长率①	净值增长率标准差②	业绩比较基准收益率③	业绩比较基准收益率标准差	①－③	②－④

				④		
过去三个月	1.71%	1.93%	1.87%	1.05%	-0.16%	0.88%
过去六个月	-10.05%	1.76%	-6.55%	0.98%	-3.50%	0.78%
过去一年	26.41%	1.66%	-0.82%	0.80%	27.23%	0.86%
过去三年	244.60%	1.62%	25.25%	0.80%	219.35%	0.82%
过去五年	213.14%	1.51%	16.13%	0.83%	197.01%	0.68%
自基金合同生效起至今	126.40%	1.55%	-8.37%	1.02%	134.77%	0.53%

3.2.2 自基金合同生效以来基金累计净值增长率变动及其与同期业绩比较基准收益率变动的比较

大成睿景灵活配置混合A累计净值增长率与同期业绩比较基准收益率的历史走势对比图

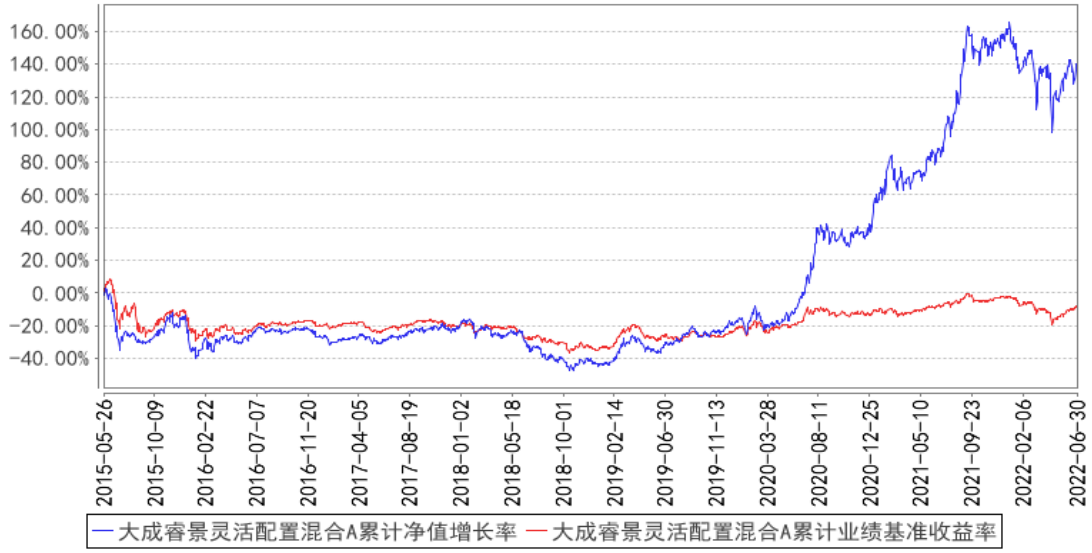

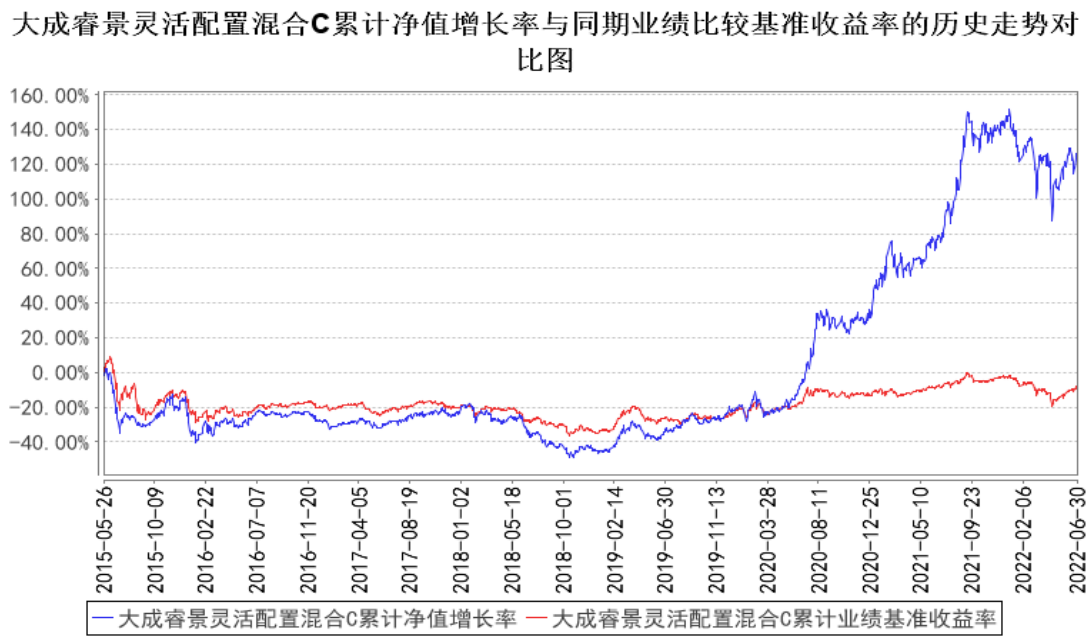

注：本基金合同规定，基金管理人应当自基金合同生效之日起六个月内使基金的投资组合比例符合基金合同的约定。建仓期结束时，本基金的投资组合比例符合基金合同的约定。

§4 管理人报告

4.1 基金经理（或基金经理小组）简介

姓名	职务	任本基金的基金经理期限		证券从业年限	说明
		任职日期	离任日期		
韩创	本基金基金经理，股票投资部副总监兼董事总经理	2020 年 1 月 2 日	-	10 年	中山大学经济学硕士。2012 年 6 月至 2015 年 6 月曾任招商证券研发中心研究员。2015 年 6 月加入大成基金管理有限公司，先后担任研究部研究员、股票投资部基金经理、研究部董事总经理、股票投资部副总监兼董事总经理。2019 年 1 月 10 日至 2020 年 2 月 3 日任大成消费主题混合型证券投资基金基金经理。2019 年 1 月 10 日起任大成新锐产业混合型证券投资基金基金经理。2020 年 1 月 2 日起任大成睿景灵活配置混合型证券投资基金基金经理。2021 年 1 月 13 日起任大成国企改革灵活配置混合型证券投资基金基金经理。2021 年 2 月 9 日起任大成产业趋势混合型证券投资基金基金经理。2021 年 6 月 30 日起任大成核心趋势混合型证券投资基金基金经理。2021 年 10 月 28 日起任大成景气精选六个月持有期混合型证券投资基金基金经理。2022 年 1 月 19 日

					起任大成聚优成长混合型证券投资基金基金经理。具有基金从业资格。国籍：中国

注：1、任职日期、离任日期为本基金管理人作出决定之日。

2、证券从业年限的计算标准遵从行业协会《证券业从业人员资格管理办法》的相关规定。

4.1.1 期末兼任私募资产管理计划投资经理的基金经理同时管理的产品情况

无

4.2 管理人对报告期内本基金运作遵规守信情况的说明

报告期内，本基金管理人严格遵守《证券法》、《证券投资基金法》等有关法律法规及基金合同、基金招募说明书等有关基金法律文件的规定，以取信于市场、取信于社会投资公众为宗旨，本着诚实信用、勤勉尽责的原则管理和运用基金资产，在规范基金运作和严格控制投资风险的前提下，为基金份额持有人谋求最大利益，无损害基金份额持有人利益的行为。

4.3 公平交易专项说明

4.3.1 公平交易制度的执行情况

报告期内，基金管理人严格执行了公平交易的原则和制度。基金管理人运用统计分析方法和工具，对旗下所有投资组合间连续4个季度的日内、3日内及5日内股票及债券交易同向交易价差进行分析，针对同一基金经理管理的多个投资组合及公私募兼任基金经理管理的多个投资组合的投资交易行为加强了公平交易监测与分析，包括对不同时间窗下（同日、3日、5日、10日）反向交易和同向交易价差监控的分析。分析结果表明：债券交易同向交易频率较低；部分股票同向交易溢价率较大主要来源于投资策略差异、市场因素（如个股当日价格振幅较高）及组合经理交易时机选择，即投资组合成交时间不一致以及成交价格的日内较大变动导致个别些组合间的成交价格差异较大，同时结合交易价差专项统计分析，未发现违反公平交易原则的异常情况。

4.3.2 异常交易行为的专项说明

报告期内，基金管理人旗下所有投资组合未发现存在异常交易行为。主动投资组合间不存在同日反向交易。主动型投资组合与指数型投资组合之间或指数型投资组合之间存在股票同日反向交易，但不存在参与交易所公开竞价同日反向交易成交较少的单边交易量超过该股当日成交量5%的情形；投资组合间相邻交易日反向交易的市场成交比例、成交均价等交易结果数据表明该类交易不对市场产生重大影响，无异常。

4.4 报告期内基金的投资策略和运作分析

今年二季度，市场风格发生了巨大变化，成长赛道出现了大幅反弹，而价值及周期板块表现相对低迷。本基金在二季度对持仓做了一定调整，整体仍围绕行业景气度向好、公司竞争优势明显以及股票估值相对合理几个维度进行配置。短期市场波动超出基金经理自身的判断范围，但中长期的价值判断是一个需要持续精进的方向，基金经理将努力继续在控制好风险的前提下为投资者创造更好的投资回报。

4.5 报告期内基金的业绩表现

截至本报告期末大成睿景灵活配置混合A的基金份额净值为2.399元，本报告期基金份额净值增长率为1.95%;截至本报告期末大成睿景灵活配置混合C的基金份额净值为2.264元，本报告期基金份额净值增长率为1.71%。同期业绩比较基准收益率为1.87%。

4.6 报告期内基金持有人数或基金资产净值预警说明

无。

§5 投资组合报告

5.1 报告期末基金资产组合情况

序号	项目	金额（元）	占基金总资产的比例（%）
1	权益投资	6,312,120,204.50	89.78
	其中：股票	6,312,120,204.50	89.78
2	基金投资	-	-
3	固定收益投资	42,036,803.30	0.60
	其中：债券	42,036,803.30	0.60
	资产支持证券	-	-
4	贵金属投资	-	-
5	金融衍生品投资	-	-
6	买入返售金融资产	-	-
	其中：买断式回购的买入返售金融资产	-	-
7	银行存款和结算备付金合计	606,214,017.53	8.62
8	其他资产	70,284,347.69	1.00
9	合计	7,030,655,373.02	100.00

5.2 报告期末按行业分类的股票投资组合

5.2.1 报告期末按行业分类的境内股票投资组合

代码	行业类别	公允价值（元）	占基金资产净值比例（%）
A	农、林、牧、渔业	-	-

B	采矿业	1,311,443,509.08	18.89
C	制造业	3,470,679,379.51	50.00
D	电力、热力、燃气及水生产和供应业	-	-
E	建筑业	-	-
F	批发和零售业	2,886.63	0.00
G	交通运输、仓储和邮政业	175,441,548.92	2.53
H	住宿和餐饮业	-	-
I	信息传输、软件和信息技术服务业	11,474,867.40	0.17
J	金融业	374,864,211.88	5.40
K	房地产业	674,348,556.00	9.72
L	租赁和商务服务业	236,859,122.92	3.41
M	科学研究和技术服务业	56,986,866.14	0.82
N	水利、环境和公共设施管理业	18,252.82	0.00
O	居民服务、修理和其他服务业	-	-
P	教育	-	-
Q	卫生和社会工作	-	-
R	文化、体育和娱乐业	1,003.20	0.00
S	综合	-	-
	合计	6,312,120,204.50	90.94

5.2.2 报告期末按行业分类的港股通投资股票投资组合

无。

5.3 期末按公允价值占基金资产净值比例大小排序的股票投资明细

5.3.1 报告期末按公允价值占基金资产净值比例大小排序的前十名股票投资明细

序号	股票代码	股票名称	数量（股）	公允价值（元）	占基金资产净值比例（%）
1	601058	赛轮轮胎	57,905,133	652,590,848.91	9.40
2	000683	远兴能源	56,035,400	588,932,054.00	8.48
3	600256	广汇能源	43,251,966	455,875,721.64	6.57
4	600378	昊华科技	11,646,590	448,626,646.80	6.46
5	601677	明泰铝业	17,868,151	425,261,993.80	6.13
6	600328	中盐化工	15,509,800	365,255,790.00	5.26
7	600988	赤峰黄金	21,166,387	337,603,872.65	4.86
8	000002	万科A	12,751,200	261,399,600.00	3.77
9	603300	华铁应急	29,718,836	236,859,122.92	3.41
10	600048	保利发展	12,534,200	218,847,132.00	3.15

5.4 报告期末按债券品种分类的债券投资组合

序号	债券品种	公允价值（元）	占基金资产净值比例（%）

1	国家债券	42,036,803.30	0.61
2	央行票据	-	-
3	金融债券	-	-
	其中：政策性金融债	-	-
4	企业债券	-	-
5	企业短期融资券	-	-
6	中期票据	-	-
7	可转债（可交换债）	-	-
8	同业存单	-	-
9	其他	-	-
10	合计	42,036,803.30	0.61

5.5 报告期末按公允价值占基金资产净值比例大小排序的前五名债券投资明细

序号	债券代码	债券名称	数量（张）	公允价值（元）	占基金资产净值比例（%）
1	019658	21国债10	412,510	42,036,803.30	0.61

5.6 报告期末按公允价值占基金资产净值比例大小排序的前十名资产支持证券投资明细

无。

5.7 报告期末按公允价值占基金资产净值比例大小排序的前五名贵金属投资明细

无。

5.8 报告期末按公允价值占基金资产净值比例大小排序的前五名权证投资明细

无。

5.9 报告期末本基金投资的股指期货交易情况说明

无。

5.10 报告期末本基金投资的国债期货交易情况说明

无。

5.11 投资组合报告附注

5.11.1 本基金投资的前十名证券的发行主体本期是否出现被监管部门立案调查，或

在报告编制日前一年内受到公开谴责、处罚的情形

本基金投资的前十名证券的发行主体本期未出现被监管部门立案调查，或在报告编制日前一年内受到公开谴责、处罚的情形。

5.11.2 基金投资的前十名股票是否超出基金合同规定的备选股票库

基金投资的前十名股票中，没有投资于超出基金合同规定备选股票库之外股票。

5.11.3 其他资产构成

序号	名称	金额（元）
1	存出保证金	7,058,086.11
2	应收证券清算款	51,368,426.87
3	应收股利	-
4	应收利息	-
5	应收申购款	11,857,834.71
6	其他应收款	-
7	其他	-
8	合计	70,284,347.69

5.11.4 报告期末持有的处于转股期的可转换债券明细

无。

5.11.5 报告期末前十名股票中存在流通受限情况的说明

无。

5.11.6 投资组合报告附注的其他文字描述部分

由于四舍五入原因，分项之和与合计可能有尾差。

§6 开放式基金份额变动

单位：份

项目	大成睿景灵活配置混合A	大成睿景灵活配置混合C
报告期期初基金份额总额	1,684,025,219.54	1,234,269,105.61
报告期期间基金总申购份额	434,424,136.16	813,259,732.06
减:报告期期间基金总赎回份额	492,938,228.02	704,001,971.20
报告期期间基金拆分变动份额（份额减少以“-”填列）	-	-
报告期期末基金份额总额	1,625,511,127.68	1,343,526,866.47

§7 基金管理人运用固有资金投资本基金情况

7.1 基金管理人持有本基金份额变动情况

无。

7.2 基金管理人运用固有资金投资本基金交易明细

无。

§8 影响投资者决策的其他重要信息

8.1 报告期内单一投资者持有基金份额比例达到或超过 20%的情况

无。

8.2 影响投资者决策的其他重要信息

1.根据我司发布的《大成基金管理有限公司关于高级管理人员变更的公告》，经大成基金管理有限公司第七届董事会第十四次会议审议通过并履行必要程序，自 2022 年 4 月 15 日起，周立新先生因工作安排离任公司副总经理。具体事宜详见公司公告。

2.根据我司发布的《大成基金管理有限公司关于高级管理人员变更的公告》，经大成基金管理有限公司第七届董事会第十五次会议审议通过并履行必要程序，自 2022 年 6 月 1 日起，赵冰女士担任公司副总经理，段皓静女士担任公司督察长。自同日起赵冰女士离任公司督察长。具体事宜详见公司公告。

§9 备查文件目录

9.1 备查文件目录

1、中国证监会批准设立大成睿景灵活配置混合型证券投资基金的文件；

2、《大成睿景灵活配置混合型证券投资基金基金合同》；

3、《大成睿景灵活配置混合型证券投资基金托管协议》；

4、大成基金管理有限公司批准文件、营业执照、公司章程；

5、本报告期内在规定报刊上披露的各种公告原稿。

9.2 存放地点

本定期报告存放在本基金管理人和托管人的办公住所。

9.3 查阅方式

投资者可在营业时间免费查阅，或登录本基金管理人网站http://www.dcfund.com.cn进行查阅。

大成基金管理有限公司

2022年7月20日