

鹏华稳健回报混合型证券投资基金 2022 年第 2 季度报告

2022 年 6 月 30 日

基金管理人：鹏华基金管理有限公司

基金托管人：招商银行股份有限公司

报告送出日期：2022 年 7 月 20 日

§ 1 重要提示

基金管理人的董事会、董事保证本报告所载资料不存在虚假记载、误导性陈述或重大遗漏，并对其内容的真实性、准确性和完整性承担个别及连带的法律责任。

基金托管人招商银行股份有限公司根据本基金合同规定，于 2022 年 07 月 19 日复核了本报告中的财务指标、净值表现和投资组合报告等内容，保证复核内容不存在虚假记载、误导性陈述或者重大遗漏。

基金管理人承诺以诚实信用、勤勉尽责的原则管理和运用基金资产，但不保证基金一定盈利。

基金的过往业绩并不代表其未来表现。投资有风险，投资者在作出投资决策前应仔细阅读本基金的招募说明书及其更新。

本报告中财务资料未经审计。

本报告期自 2022 年 04 月 01 日起至 2022 年 06 月 30 日止。

§ 2 基金产品概况

基金简称	鹏华稳健回报混合
基金主代码	009023
基金运作方式	契约型开放式
基金合同生效日	2020 年 3 月 27 日
报告期末基金份额总额	312,897,915.28 份
投资目标	在严格控制风险的前提下，本基金通过精选价值低估和具有安全边际的个股，力争实现基金资产的长期稳定增值。
投资策略	<p>1、资产配置策略 本基金将通过跟踪考量通常的宏观经济变量（包括 GDP 增长率、CPI 走势、M2 的绝对水平和增长率、利率水平与走势等）以及各项国家政策（包括财政、货币、税收、汇率政策等）来判断经济周期目前的位置以及未来将发展的方向，在此基础上对各大类资产的风险和预期收益率进行分析评估，制定股票、债券、现金等大类资产之间的配置比例、调整原则和调整范围。</p> <p>2、股票投资策略 本基金通过自上而下及自下而上相结合的方法挖掘价值低估和具有安全边际的个股，构建股票投资组合。核心思路在于：1）自上而下地分析行业的成长前景、行业结构、商业模式、竞争要素等分析把握其投资机会；2）自下而上地评判企业的核心竞争力、管理层、治理结构等以及其所提供的产品和服务是否契合未来行业增长的大趋势，对企业基本面和估值水平进行综合的研判，深度挖掘优质的个股。</p> <p>（1）自上而下的行业遴选 本基金将自上而下地进行行业遴选，重点关注行业增长前景、行业利润前景和行业成功要素。对行业增长前景，主要分析行业的外部发展环境、行业的生命周期以及行业波动与</p>

经济周期的关系等；对行业利润前景，主要分析行业结构，特别是行业内竞争的方式、业内竞争的激烈程度、以及业内厂商的谈判能力等。基于对行业结构的分析形成对业内竞争的关键成功要素的判断，为预测企业经营环境的变化建立起扎实的基础。（2）自下而上的个股选择 本基金通过定性和定量相结合的方法进行自下而上的个股选择，对企业基本面和估值水平进行综合的研判，精选优质个股。

1) 定性分析 本基金通过以下两方面标准对股票的基本面进行研究分析并筛选出优质的公司：一方面是竞争力分析，通过对公司竞争策略和核心竞争力的分析，选择具有可持续竞争优势的公司。就公司竞争策略，基于行业分析的结果判断策略的有效性、策略的实施支持和策略的执行成果；就核心竞争力，分析公司的现有核心竞争力，并判断公司能否利用现有的资源、能力和定位取得可持续竞争优势。另一方面是管理层分析，通过着重考察公司的管理层以及管理制度，选择具有良好治理结构、管理水平较高的优质公司。

2) 定量分析 本基金通过对公司定量的估值分析，挖掘优质的投资标的。通过对估值方法的选择和估值倍数的比较，选择股价相对低估的股票。就估值方法而言，基于行业的特点确定对股价最有影响力的关键估值方法（包括 PE、PEG、PB、PS、EV/EBITDA 等）；就估值倍数而言，通过业内比较、历史比较和增长性分析，确定具有上升基础的股价水平。

（3）存托凭证投资策略 本基金将根据本基金的投资目标和股票投资策略，基于对基础证券投资价值的深入研究判断，进行存托凭证的投资。

3、债券投资策略 本基金债券投资将采取久期策略、收益率曲线策略、骑乘策略、息差策略、个券选择策略、信用策略等积极投资策略，自上而下地管理组合的久期，灵活地调整组合的券种搭配，同时精选个券，以增强组合的持有期收益。

4、股指期货投资策略 本基金将根据风险管理的原则，以套期保值为目标，选择流动性好、交易活跃的股指期货合约，充分考虑股指期货的风险收益特征，通过多头或空头的套期保值策略，以改善投资组合的投资效果，实现股票组合的超额收益。

5、资产支持证券的投资策略 本基金将综合运用战略资产配置和战术资产配置进行资产支持证券的投资组合管理，并根据信用风险、利率风险和流动性风险变化积极调整投资策略，严格遵守法律法规和基金合同的约定，在保证本金安全和基金资产流动性的基础上获得稳定收益。

业绩比较基准	沪深 300 指数收益率×70%+中证综合债指数收益率×30%
风险收益特征	本基金属于混合型基金，其预期的风险和收益高于货币市场基金、债券基金，低于股票型基金。
基金管理人	鹏华基金管理有限公司
基金托管人	招商银行股份有限公司

注：无。

§ 3 主要财务指标和基金净值表现

3.1 主要财务指标

单位：人民币元

主要财务指标	报告期（2022 年 4 月 1 日-2022 年 6 月 30 日）
1. 本期已实现收益	-20,288,606.50
2. 本期利润	66,540,335.57
3. 加权平均基金份额本期利润	0.2185
4. 期末基金资产净值	402,234,843.87
5. 期末基金份额净值	1.2855

注：1. 本期已实现收益指基金本期利息收入、投资收益、其他收入（不含公允价值变动收益）扣除相关费用后的余额，本期利润为本期已实现收益加上本期公允价值变动收益等未实现收益。

2. 所述基金业绩指标不包括持有人认购或交易基金的各项费用（例如，开放式基金的申购赎回费、基金转换费等），计入费用后实际收益水平要低于所列数字。

3.2 基金净值表现

3.2.1 基金份额净值增长率及其与同期业绩比较基准收益率的比较

阶段	净值增长率 ①	净值增长率 标准差②	业绩比较基 准收益率③	业绩比较基 准收益率标 准差④	①-③	②-④
过去三个月	21.93%	2.54%	4.77%	1.00%	17.16%	1.54%
过去六个月	-4.90%	2.22%	-5.79%	1.02%	0.89%	1.20%
过去一年	3.19%	1.74%	-8.48%	0.87%	11.67%	0.87%
自基金合同 生效起至今	28.55%	1.47%	18.11%	0.88%	10.44%	0.59%

注：业绩比较基准=沪深 300 指数收益率×70%+中证综合债指数收益率×30%

3.2.2 自基金合同生效以来基金累计净值增长率变动及其与同期业绩比较基准收益率变动的比较

鹏华稳健回报混合累计净值增长率与同期业绩比较基准收益率的历史走势对比图

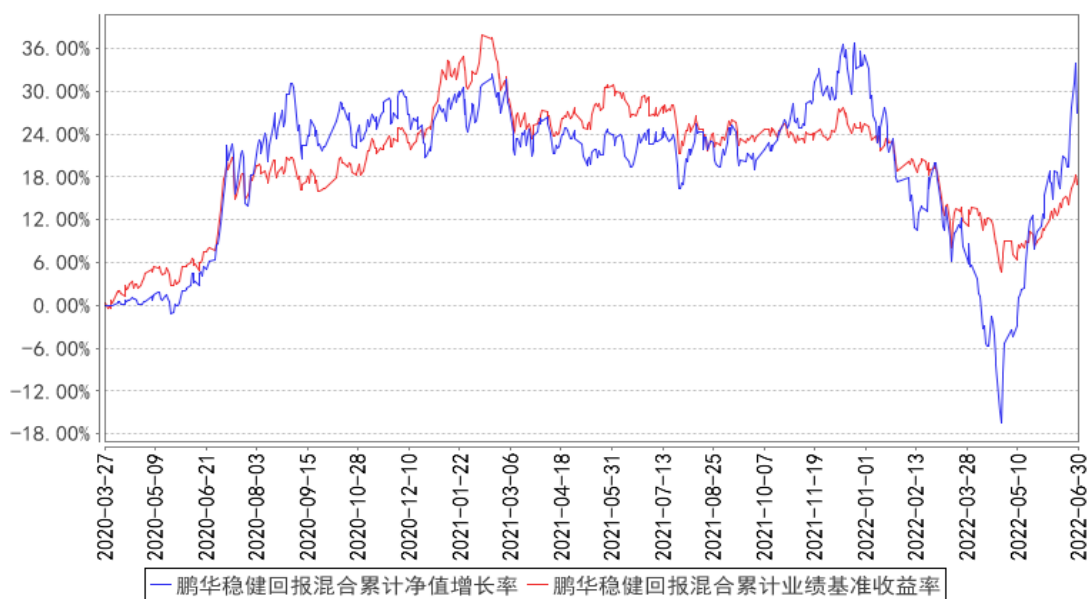

注：1、本基金基金合同于 2020 年 03 月 27 日生效。2、截至建仓期结束，本基金的各项投资比例已达到基金合同中规定的各项比例。

3.3 其他指标

注：无。

§ 4 管理人报告

4.1 基金经理（或基金经理小组）简介

姓名	职务	任本基金的基金经理期限		证券从业年限	说明
		任职日期	离任日期		
胡颖	基金经理	2021-11-16	-	13 年	胡颖先生，国籍中国，经济学硕士，13 年证券从业经验。2009 年 7 月加盟鹏华基金管理有限公司，先后担任研究部研究员、资深研究员，从事行业研究工作，现任权益投资一部投资经理。2021 年 11 月至今担任鹏华稳健回报混合型证券投资基金基金经理，2021 年 12 月至今担任鹏华高质量增长混合型证券投资基金基金经理，胡颖先生具备基金从业资格。本报告期内本基金基金经理未发生变动。

注：1. 任职日期和离任日期均指公司作出决定后正式对外公告之日；担任新成立基金基金经理的，任职日期为基金合同生效日。

2. 证券从业的含义遵从行业协会关于从业人员资格管理办法的相关规定。

4.1.1 期末兼任私募资产管理计划投资经理的基金经理同时管理的产品情况

姓名	产品类型	产品数量（只）	资产净值（元）	任职时间
胡颖	公募基金	2	1,949,388,230.70	2021/11/16
	私募资产管理计划	3	786,889,340.44	2017/12/29
	其他组合	-	-	-
	合计	5	2,736,277,571.14	-

注：无。

4.2 管理人对报告期内本基金运作合规守信情况的说明

报告期内，本基金管理人严格遵守《证券投资基金法》等法律法规、中国证监会的有关规定以及基金合同的约定，本着诚实守信、勤勉尽责的原则管理和运作基金资产，在严格控制风险的基础上，为基金份额持有人谋求最大利益。本报告期内，本基金运作合规，因市场波动等被动原因存在本基金投资比例不符合基金合同要求的情形，本基金管理人严格按照基金合同的约定及时进行了调整，不存在违反基金合同和损害基金份额持有人利益的行为。

4.3 公平交易专项说明

4.3.1 公平交易制度的执行情况

报告期内，本基金管理人严格执行公平交易制度，确保不同投资组合在研究、交易、分配等各环节得到公平对待。

4.3.2 异常交易行为的专项说明

报告期内，本基金未发生违法违规且对基金财产造成损失的异常交易行为。本报告期内未发生基金管理人管理的所有投资组合参与的交易所公开竞价同日反向交易成交较少的单边交易量超过该证券当日成交量的 5% 的情况。

4.4 报告期内基金的投资策略和运作分析

二季度先跌后涨，期间市场波动非常大，但是我们尽力摒除市场情绪的影响，坚持从基本面出发，客观分析、积极调整和应对，二季度组合净值得到较好的恢复。

当前国内外形势仍然比较复杂，全球通胀居高不下，海外经济开始放缓，不排除进入衰退的可能，而货币政策尚未到拐点时刻，金融市场和商品市场可能仍然会出现较大波动。国内外周期虽然不同步，但也不会完全独善其身。国内进入稳增长的发力期，资金面宽松，政策不断出台，但是效果性仍有待观察。

五六月份以来，a 股市场从极端的情绪中获得修复，后续要观察后疫情的经济修复，稳增长落地

的实际效果。同时资金面确实比较宽松，仍然看好股票市场的表现，继续找结构性机会为主。当前位置将会继续保持较高仓位，从个股的胜率、赔率和时间三个维度综合考虑，精简结构，减少个股的数量，提高组合集中度。

展望未来一段时间，很多因素还需要观察，但是我们的基准假设还是认为疫情终将过去，优秀上市公司的影响是阶段性的冲击，如果产业发展趋势和企业的竞争力没有本质的恶化，那很多股票是值得坚守的，假设 23 年恢复到疫情前，很多个股仍然具有上涨空间，进入三季度很多优秀的企业正在加班加点追回疫情的损失，可能带来潜在的盈利高弹性。当前我们主要关注以下两个方面的机会：

一方面沿着产业发展趋势的方向，新能源在全球能源结构中的占比仍将进一步提升，光伏风电等在成本制约缓解后有望出现更大的弹性，汽车的电动化和智能化仍然是在快速发展的过程中，新势力新产品带来产业链的格局的重构，打开一大批零部件和电子企业的新的成长空间。

另一方面是沿着经济复苏的方向。地产销售边际上有所修复但力度仍然不够，需要进一步观察，相关的产业链个股可以保持跟踪。消费行业在疫情之后也会出现复苏，但是由于疫情对居民收入预期的影响非常大，细分行业之间的修复进程必然会展现不同的节奏，需要仔细挑选。

4.5 报告期内基金的业绩表现

截至本报告期末，本报告期份额净值增长率为 21.93%，同期业绩比较基准增长率为 4.77%。

4.6 报告期内基金持有人数或基金资产净值预警说明

无。

§ 5 投资组合报告

5.1 报告期末基金资产组合情况

序号	项目	金额（元）	占基金总资产的比例（%）
1	权益投资	380,826,821.92	92.84
	其中：股票	380,826,821.92	92.84
2	基金投资	-	-
3	固定收益投资	-	-
	其中：债券	-	-
	资产支持证券	-	-
4	贵金属投资	-	-
5	金融衍生品投资	-	-
6	买入返售金融资产	-	-
	其中：买断式回购的买入返售金融资产	-	-

	产		
7	银行存款和结算备付金合计	26,715,841.08	6.51
8	其他资产	2,643,882.60	0.64
9	合计	410,186,545.60	100.00

5.2 报告期末按行业分类的股票投资组合

5.2.1 报告期末按行业分类的境内股票投资组合

代码	行业类别	公允价值（元）	占基金资产净值比例（%）
A	农、林、牧、渔业	-	-
B	采矿业	-	-
C	制造业	365,314,610.52	90.82
D	电力、热力、燃气及水生产和供应业	-	-
E	建筑业	-	-
F	批发和零售业	5,709.42	0.00
G	交通运输、仓储和邮政业	-	-
H	住宿和餐饮业	-	-
I	信息传输、软件和信息技术服务业	8,942,503.40	2.22
J	金融业	-	-
K	房地产业	-	-
L	租赁和商务服务业	-	-
M	科学研究和技术服务业	7,586.82	0.00
N	水利、环境和公共设施管理业	4,018,682.61	1.00
O	居民服务、修理和其他服务业	-	-
P	教育	-	-
Q	卫生和社会工作	136,989.15	0.03
R	文化、体育和娱乐业	2,400,740.00	0.60
S	综合	-	-
	合计	380,826,821.92	94.68

5.2.2 报告期末按行业分类的港股通投资股票投资组合

注：无。

5.3 期末按公允价值占基金资产净值比例大小排序的股票投资明细

5.3.1 报告期末按公允价值占基金资产净值比例大小排序的前十名股票投资明细

序号	股票代码	股票名称	数量（股）	公允价值（元）	占基金资产净值比例（%）
1	300118	东方日升	1,238,800	36,334,004.00	9.03
2	002655	共达电声	2,449,001	36,196,234.78	9.00
3	002011	盾安环境	2,783,500	34,209,215.00	8.50

4	000733	振华科技	219,200	29,804,624.00	7.41
5	603032	德新交运	373,160	29,479,640.00	7.33
6	002459	晶澳科技	310,820	24,523,698.00	6.10
7	688599	天合光能	353,376	23,057,784.00	5.73
8	605589	圣泉集团	640,200	15,793,734.00	3.93
9	688662	富信科技	360,778	14,809,936.90	3.68
10	600765	中航重机	412,440	13,272,319.20	3.30

5.4 报告期末按债券品种分类的债券投资组合

注：无。

5.5 报告期末按公允价值占基金资产净值比例大小排序的前五名债券投资明细

注：无。

5.6 报告期末按公允价值占基金资产净值比例大小排序的前十名资产支持证券投资 明细

注：无。

5.7 报告期末按公允价值占基金资产净值比例大小排序的前五名贵金属投资明细

注：无。

5.8 报告期末按公允价值占基金资产净值比例大小排序的前五名权证投资明细

注：无。

5.9 报告期末本基金投资的股指期货交易情况说明

5.9.1 报告期末本基金投资的股指期货持仓和损益明细

注：无。

5.9.2 本基金投资股指期货的投资政策

本基金将根据风险管理的原则，以套期保值为目标，选择流动性好、交易活跃的股指期货合约，充分考虑股指期货的风险收益特征，通过多头或空头的套期保值策略，以改善投资组合的投资效果，实现股票组合的超额收益。

5.10 报告期末本基金投资的国债期货交易情况说明

5.10.1 本期国债期货投资政策

本基金基金合同的投资范围尚未包含国债期货投资。

5.10.2 报告期末本基金投资的国债期货持仓和损益明细

注：

本基金基金合同的投资范围尚未包含国债期货投资。

5.10.3 本期国债期货投资评价

本基金基金合同的投资范围尚未包含国债期货投资。

5.11 投资组合报告附注

5.11.1 本基金投资的前十名证券的发行主体本期是否出现被监管部门立案调查，或在报告编制日前一年内受到公开谴责、处罚的情形

德力西新疆交通运输集团股份有限公司在报告编制日前一年内受到阿克苏地区交通运输局、克拉玛依市交通运输局、乌鲁木齐市交通运输局、乌鲁木齐市交通运输综合行政执法局、新疆生产建设兵团第八师交通运输局的处罚。

以上证券的投资已执行内部严格的投资决策流程，符合法律法规和公司制度的规定。

5.11.2 基金投资的前十名股票是否超出基金合同规定的备选股票库

本基金投资的前十名证券没有超出基金合同规定的证券备选库。

5.11.3 其他资产构成

序号	名称	金额（元）
1	存出保证金	124,236.14
2	应收证券清算款	273,803.36
3	应收股利	-
4	应收利息	-
5	应收申购款	2,245,843.10
6	其他应收款	-
7	其他	-
8	合计	2,643,882.60

5.11.4 报告期末持有的处于转股期的可转换债券明细

注：无。

5.11.5 报告期末前十名股票中存在流通受限情况的说明

注：无。

5.11.6 投资组合报告附注的其他文字描述部分

由于四舍五入的原因，投资组合报告中数字分项之和与合计项之间可能存在尾差。

§ 6 开放式基金份额变动

单位：份

报告期期初基金份额总额	333,506,835.05
报告期期间基金总申购份额	63,204,812.88
减：报告期期间基金总赎回份额	83,813,732.65
报告期期间基金拆分变动份额（份额减少以“-”填列）	-
报告期期末基金份额总额	312,897,915.28

§ 7 基金管理人运用固有资金投资本基金情况

7.1 基金管理人持有本基金份额变动情况

注：无。

7.2 基金管理人运用固有资金投资本基金交易明细

注：无。

§ 8 影响投资者决策的其他重要信息

8.1 报告期内单一投资者持有基金份额比例达到或超过 20%的情况

注：无。

8.2 影响投资者决策的其他重要信息

无。

§ 9 备查文件目录

9.1 备查文件目录

- （一）《鹏华稳健回报混合型证券投资基金基金合同》；
- （二）《鹏华稳健回报混合型证券投资基金托管协议》；
- （三）《鹏华稳健回报混合型证券投资基金 2022 年第 2 季度报告》（原文）。

9.2 存放地点

深圳市福田区福华三路 168 号深圳国际商会中心第 43 层鹏华基金管理有限公司。

9.3 查阅方式

投资者可在基金管理人营业时间内免费查阅，也可按工本费购买复印件，或通过本基金管理人网站（<http://www.phfund.com.cn>）查阅。

投资者对本报告书如有疑问，可咨询本基金管理人鹏华基金管理有限公司，本公司已开通客户服务系统，咨询电话：4006788999。

鹏华基金管理有限公司

2022 年 7 月 20 日