

工银瑞信丰淳半年定期开放债券型发起式
证券投资基金
2022 年第 2 季度报告

2022 年 6 月 30 日

基金管理人：工银瑞信基金管理有限公司

基金托管人：中国民生银行股份有限公司

报告送出日期：2022 年 7 月 20 日

§ 1 重要提示

基金管理人的董事会及董事保证本报告所载资料不存在虚假记载、误导性陈述或重大遗漏，并对其内容的真实性、准确性和完整性承担个别及连带责任。

基金托管人中国民生银行股份有限公司根据本基金合同规定，于 2022 年 7 月 18 日复核了本报告中的财务指标、净值表现和投资组合报告等内容，保证复核内容不存在虚假记载、误导性陈述或者重大遗漏。

基金管理人承诺以诚实信用、勤勉尽责的原则管理和运用基金资产，但不保证基金一定盈利。

基金的过往业绩并不代表其未来表现。投资有风险，投资者在作出投资决策前应仔细阅读本基金的招募说明书。

本报告中财务资料未经审计。

本报告期自 2022 年 4 月 1 日起至 6 月 30 日止。

§ 2 基金产品概况

基金简称	工银丰淳半年定开债券发起
基金主代码	004032
基金运作方式	契约型、定期开放式
基金合同生效日	2017 年 9 月 23 日
报告期末基金份额总额	7,270,672,031.26 份
投资目标	在严格控制风险的基础上，通过对固定收益类证券的积极投资，追求基金资产的长期稳定增值。
投资策略	封闭期内，本基金将在利率预期分析及其久期配置范围确定的基础上，通过情景分析和历史预测相结合的方法，“自上而下”在债券一级市场和二级市场，银行间市场和交易所市场，银行存款、信用债、政府债券等资产类别之间进行类属配置，进而确定具有最优风险收益特征的资产组合。开放期内，本基金为保持较高的组合流动性，方便投资人安排投资，在遵守本基金有关投资限制与投资比例的前提下，将主要投资于高流动性的投资品种，减小基金净值的波动。
业绩比较基准	中债综合财富（总值）指数收益率。
风险收益特征	本基金为债券型基金，其长期平均风险和预期收益率低于股票型基金及混合型基金，高于货币市场基金。
基金管理人	工银瑞信基金管理有限公司
基金托管人	中国民生银行股份有限公司

§ 3 主要财务指标和基金净值表现

3.1 主要财务指标

单位：人民币元

主要财务指标	报告期（2022 年 4 月 1 日-2022 年 6 月 30 日）
1. 本期已实现收益	62,660,874.91
2. 本期利润	89,547,984.10
3. 加权平均基金份额本期利润	0.0123
4. 期末基金资产净值	7,803,304,026.25
5. 期末基金份额净值	1.0733

注：1、上述基金业绩指标不包括持有人认购或交易基金的各项费用，计入费用后实际收益水平要低于所列数字。

2、本期已实现收益是指基金本期利息收入、投资收益、其他收入（不含公允价值变动收益）扣除相关费用和信用减值损失后的余额，本期利润为本期已实现收益加上本期公允价值变动收益。

3、所列数据截止到报告期最后一日，无论该日是否为开放日或交易所的交易日。

3.2 基金净值表现

3.2.1 基金份额净值增长率及其与同期业绩比较基准收益率的比较

阶段	净值增长率 ①	净值增长率 标准差②	业绩比较基 准收益率③	业绩比较基 准收益率标 准差④	①-③	②-④
过去三个月	1.17%	0.04%	1.05%	0.04%	0.12%	0.00%
过去六个月	1.82%	0.04%	1.83%	0.05%	-0.01%	-0.01%
过去一年	3.93%	0.03%	4.78%	0.05%	-0.85%	-0.02%
过去三年	11.45%	0.05%	13.20%	0.07%	-1.75%	-0.02%
自基金合同 生效起至今	18.31%	0.05%	24.38%	0.07%	-6.07%	-0.02%

3.2.2 自基金合同生效以来基金累计净值增长率变动及其与同期业绩比较基准收益率变动的比较

工银丰淳半年定开债券发起累计净值增长率与同期业绩比较基准收益率的历史走势对比图

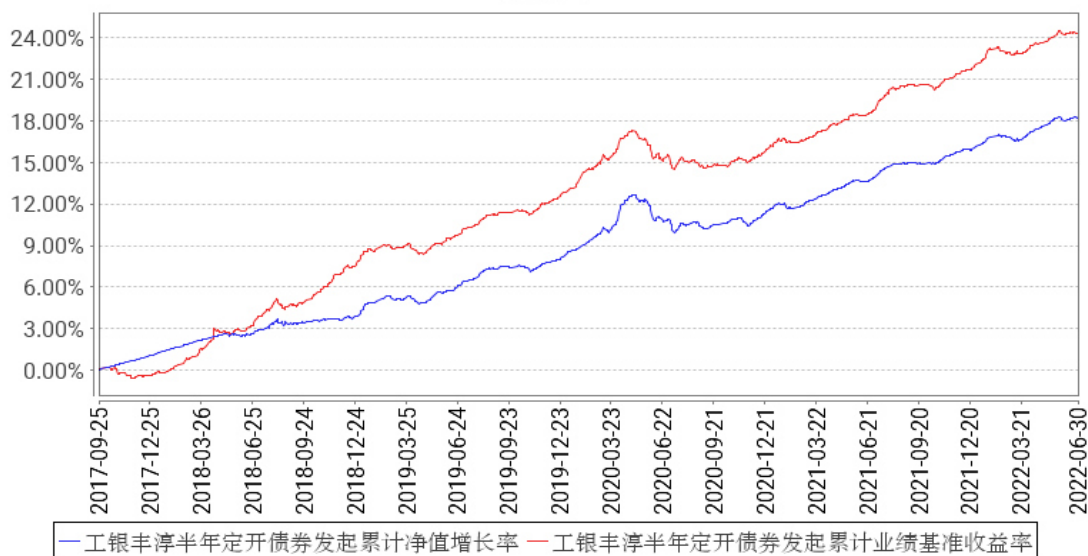

注：1、本基金于 2017 年 9 月 23 日由“工银瑞信丰淳半年定期开放债券型证券投资基金”转型而来。

2、根据基金合同规定，本基金建仓期为 6 个月。截至本报告期末，本基金的投资符合基金合同关于投资范围及投资限制的规定。

3.3 其他指标

无。

§ 4 管理人报告

4.1 基金经理（或基金经理小组）简介

姓名	职务	任本基金的基金经理期限		证券从业年限	说明
		任职日期	离任日期		
陈桂都	固定收益部投资副总监、本基金的基金经理	2017 年 9 月 23 日	-	14 年	2008 年加入工银瑞信，现任固定收益部投资副总监、基金经理。2016 年 9 月 2 日至今，担任工银瑞信恒享纯债债券型证券投资基金基金经理；2016 年 9 月 2 日至今，担任工银瑞信泰享三年理财债券型证券投资基金基金经理；2017 年 4 月 14 日至 2018 年 5 月 3 日，担任工银瑞信恒泰纯债债券型证券投资基金基金经理；2017 年 4 月 14 日至 2018 年 3 月 20 日，担任工银瑞信恒丰纯债债券型证券投资基金基金经理；2017 年 4 月 14 日至今，担任工银瑞信丰淳半年定期开放债券型证券投资基金（自 2017 年 9 月 23 日起，

					变更为工银瑞信丰淳半年定期开放债券型发起式证券投资基金)基金经理; 2017 年 4 月 14 日至 2018 年 3 月 28 日, 担任工银瑞信丰益一年定期开放债券型证券投资基金基金经理; 2017 年 6 月 23 日至今, 担任工银瑞信中高等级信用债债券型证券投资基金基金经理; 2018 年 6 月 12 日, 担任工银瑞信瑞景定期开放债券型发起式证券投资基金基金经理; 2019 年 7 月 18 日至今, 担任工银瑞信瑞泽定期开放债券型证券投资基金基金经理; 2019 年 11 月 19 日至今, 担任工银瑞信瑞弘 3 个月定期开放债券型发起式证券投资基金基金经理; 2019 年 12 月 25 日至今, 担任工银瑞信瑞安 3 个月定期开放纯债债券型发起式证券投资基金基金经理; 2019 年 12 月 27 日至今, 担任工银瑞信泰颐三年定期开放债券型证券投资基金基金经理; 2021 年 3 月 2 日至今, 担任工银瑞信瑞达一年定期开放纯债债券型发起式证券投资基金基金经理。
--	--	--	--	--	---

注: 1、任职日期为基金合同生效日或本基金管理人对外披露的任职日期; 离职日期为本基金管理人对外披露的离职日期。

2、证券从业的含义遵从行业协会《基金从业人员资格管理规则》的相关规定。

4.1.1 期末兼任私募资产管理计划投资经理的基金经理同时管理的产品情况

本报告期末本基金的基金经理无兼任私募资产管理计划投资经理的情况。

4.2 管理人对报告期内本基金运作遵规守信情况的说明

本报告期内, 本基金管理人严格按照《证券投资基金法》等有关法律法规及基金合同、招募说明书等有关基金法律文件的规定, 依照诚实信用、勤勉尽责的原则管理和运用基金资产, 在控制风险的基础上, 为基金份额持有人谋求最大利益, 无损害基金份额持有人利益的行为。

4.3 公平交易专项说明

4.3.1 公平交易制度的执行情况

为了公平对待各类投资人, 保护各类投资人利益, 避免出现不正当关联交易、利益输送等违法违规行, 公司根据《证券投资基金法》、《证券期货经营机构私募资产管理业务管理办法》、《证券期货经营机构私募资产管理计划运作管理规定》、《证券投资基金管理公司公平交易制度

指导意见》等法律法规和公司内部规章，制定了《公平交易管理办法》、《异常交易监控管理办法》，对公司管理的各类资产的公平对待做了明确具体的规定，并规定对买卖股票、债券时候的价格和市场价格差距较大，可能存在操纵股价、利益输送等违法违规情况进行监控。本报告期，按照时间优先、价格优先的原则，本公司对满足限价条件且对同一证券有相同交易需求的基金等投资组合，均采用了系统中的公平交易模块进行操作，实现了公平交易；未出现清算不到位的情况，且本基金及本基金与本基金管理人管理的其他投资组合之间未发生法律法规禁止的反向交易及交叉交易。

4.3.2 异常交易行为的专项说明

本基金本报告期内未出现异常交易的情况。本报告期内，本公司所有投资组合参与的交易所公开竞价同日反向交易成交较少的单边交易量超过该证券当日成交量的 5%的情况有 2 次。投资组合经理因投资组合的投资策略而发生同日反向交易，未导致不公平交易和利益输送。

4.4 报告期内基金的投资策略和运作分析

最近一轮国内疫情在 3 月初开始蔓延，一方面，本轮疫情对于供需两端均造成了一定冲击，奥密克戎毒株传染性强、清零难度大等特性使得疫情偶发的概率加大，从而对经济增长中枢构成压制；另一方面，疫情对国内供应链完整度的影响、俄乌冲突背景下外需走弱都对我国出口优势构成挑战。5 月之后，高频数据显示全国层面经济活动出现边际修复，但目前来看幅度仍然有限。这一方面与当前疫情管控措施有关，另一方面出口边际走弱、地产绝对增速疲弱是制约本轮经济修复的重要因素。总体来看，国内宏观经济仍处在缓慢修复但绝对水平仍显疲弱，政策继续加码稳增长的状态。

本基金在本报告期内继续以配置持有高等级的债券资产为主要策略，并通过杠杆策略的灵活运用力争增厚组合收益。二季度我们认为，对于债券市场而言，考虑到本轮经济下行压力较大，现有政策力度或不足以扭转增长动能不足的局面，而资金面依然保持宽松状态，因此债券收益率面临的上行压力相对可控，保持适当的久期风险暴露仍然是较为合适的。同时我们考虑了一些未来可能发生的情形：如果后续出现更大力度的增量刺激政策，改变了我们对增长的预期，需要考虑在右侧减仓；而如果出现了国内疫情的再度爆发，以及美欧央行持续收紧政策过程中海外经济可能出现衰退风险等情形，对债市而言偏于有利。综合考虑，报告期内组合在各类资产收益处于较合理水平的情况下稳定持有。组合净值 4-5 月有一定幅度增长，6 月期间略微出现了一些波动，不过总体来看二季度的表现较一季度而言要更为平稳。

4.5 报告期内基金的业绩表现

报告期内，本基金净值增长率为 1.17%，业绩比较基准收益率为 1.05%。

4.6 报告期内基金持有人数或基金资产净值预警说明

本基金在报告期内没有触及 2014 年 8 月 8 日生效的《公开募集证券投资基金运作管理办法》第四十一条规定的条件。

§ 5 投资组合报告

5.1 报告期末基金资产组合情况

序号	项目	金额（元）	占基金总资产的比例（%）
1	权益投资	-	-
	其中：股票	-	-
2	基金投资	-	-
3	固定收益投资	10,034,281,766.33	99.75
	其中：债券	10,034,281,766.33	99.75
	资产支持证券	-	-
4	贵金属投资	-	-
5	金融衍生品投资	-	-
6	买入返售金融资产	-	-
	其中：买断式回购的买入返售金融资产	-	-
7	银行存款和结算备付金合计	25,268,736.83	0.25
8	其他资产	166,871.78	0.00
9	合计	10,059,717,374.94	100.00

注：由于四舍五入的原因金额占基金总资产的比例分项之和与合计可能有尾差。

5.2 报告期末按行业分类的股票投资组合

5.2.1 报告期末按行业分类的境内股票投资组合

本基金本报告期末未持有境内股票投资。

5.2.2 报告期末按行业分类的港股通投资股票投资组合

无。

5.3 期末按公允价值占基金资产净值比例大小排序的股票投资明细

5.3.1 报告期末按公允价值占基金资产净值比例大小排序的前十名股票投资明细

本基金本报告期末未持有股票。

5.4 报告期末按债券品种分类的债券投资组合

序号	债券品种	公允价值（元）	占基金资产净值比例（%）
----	------	---------	--------------

1	国家债券	-	-
2	央行票据	-	-
3	金融债券	6,947,986,710.41	89.04
	其中：政策性金融债	30,546,394.52	0.39
4	企业债券	1,069,119,877.28	13.70
5	企业短期融资券	-	-
6	中期票据	861,883,888.77	11.05
7	可转债（可交换债）	-	-
8	同业存单	1,155,291,289.87	14.81
9	其他	-	-
10	合计	10,034,281,766.33	128.59

注：由于四舍五入的原因公允价值占基金资产净值的比例分项之和与合计可能有尾差。

5.5 报告期末按公允价值占基金资产净值比例大小排序的前五名债券投资明细

序号	债券代码	债券名称	数量（张）	公允价值（元）	占基金资产净值比例（%）
1	112211004	22 平安银行 CD004	5,000,000	494,837,906.85	6.34
2	185222	22 国君 C2	2,900,000	294,730,336.97	3.78
3	112203018	22 农业银行 CD018	2,900,000	285,507,361.32	3.66
4	112204011	22 中国银行 CD011	2,800,000	275,944,122.52	3.54
5	2020022	20 南京银行二级 01	2,600,000	264,016,921.64	3.38

5.6 报告期末按公允价值占基金资产净值比例大小排序的前十名资产支持证券投资 明细

本基金本报告期末未持有资产支持证券。

5.7 报告期末按公允价值占基金资产净值比例大小排序的前五名贵金属投资明细

本基金本报告期末未持有贵金属。

5.8 报告期末按公允价值占基金资产净值比例大小排序的前五名权证投资明细

本基金本报告期末未持有权证。

5.9 报告期末本基金投资的国债期货交易情况说明

5.9.1 本期国债期货投资政策

本报告期内，本基金未运用国债期货进行投资。

5.9.2 报告期末本基金投资的国债期货持仓和损益明细

本基金本报告期末未持有国债期货投资，也无期间损益。

5.9.3 本期国债期货投资评价

本报告期内，本基金未运用国债期货进行投资。

5.10 投资组合报告附注

5.10.1 本基金投资的前十名证券的发行主体本期是否出现被监管部门立案调查，或在报告编制日前一年内受到公开谴责、处罚的情形

本基金投资的前十名证券的发行主体本期未出现被监管部门立案调查，或在报告编制日前一年内受到公开谴责、处罚的情形。

5.10.2 基金投资的前十名股票是否超出基金合同规定的备选股票库

本基金投资的前十名股票未超出基金合同规定的备选股票库。

5.10.3 其他资产构成

序号	名称	金额（元）
1	存出保证金	166,871.78
2	应收证券清算款	-
3	应收股利	-
4	应收利息	-
5	应收申购款	-
6	其他应收款	-
7	其他	-
8	合计	166,871.78

5.10.4 报告期末持有的处于转股期的可转换债券明细

本基金本报告期末未持有处于转股期的可转换债券。

5.10.5 报告期末前十名股票中存在流通受限情况的说明

无。

5.10.6 投资组合报告附注的其他文字描述部分

无。

§ 6 开放式基金份额变动

单位：份

报告期期初基金份额总额	7,270,672,031.26
报告期期间基金总申购份额	-

减：报告期期间基金总赎回份额	-
报告期期间基金拆分变动份额（份额减少以“-”填列）	-
报告期期末基金份额总额	7,270,672,031.26

注：1、报告期期间基金总申购份额含红利再投、转换入份额；

2、报告期期间基金总赎回份额含转换出份额。

§ 7 基金管理人运用固有资金投资本基金情况

7.1 基金管理人持有本基金份额变动情况

单位：份

报告期期初管理人持有的本基金份额	9,965,118.60
报告期期间买入/申购总份额	-
报告期期间卖出/赎回总份额	-
报告期期末管理人持有的本基金份额	9,965,118.60
报告期期末持有的本基金份额占基金总份额比例（%）	0.14

注：1、基金管理人持有本基金基金份额的交易费用按市场公开的交易费率计算并支付。

2、期间申购/买入总份额：含红利再投、转换入份额；期间赎回/卖出总份额：含转换出份额。

7.2 基金管理人运用固有资金投资本基金交易明细

无。

§ 8 报告期末发起式基金发起资金持有份额情况

无。

§ 9 影响投资者决策的其他重要信息

9.1 报告期内单一投资者持有基金份额比例达到或超过 20%的情况

投资者类别	报告期内持有基金份额变化情况				报告期末持有基金情况		
	序号	持有基金份额比例达到或者超过 20%的时间区间	期初份额	申购份额	赎回份额	持有份额	份额占比（%）
机	1	20220401-20220630	7,256,852,157.20	-	-	7,256,852,157.20	99.81

构							
个人	-	-	-	-	-	-	-
产品特有风险							
本基金份额持有人较为集中，存在基金规模大幅波动的风险，以及由此导致基金收益较大波动的风险。							

9.2 影响投资者决策的其他重要信息

无。

§ 10 备查文件目录

10.1 备查文件目录

- 1、中国证监会准予工银瑞信丰淳半年定期开放债券型证券投资基金变更注册的文件；
- 2、《工银瑞信丰淳半年定期开放债券型发起式证券投资基金基金合同》；
- 3、《工银瑞信丰淳半年定期开放债券型发起式证券投资基金托管协议》；
- 4、《工银瑞信丰淳半年定期开放债券型发起式证券投资基金招募说明书》；
- 5、基金管理人业务资格批件、营业执照；
- 6、基金托管人业务资格批件、营业执照；
- 7、报告期内基金管理人在规定媒介上披露的各项公告。

10.2 存放地点

基金管理人或基金托管人的住所。

10.3 查阅方式

投资者可在营业时间免费查阅。也可在支付工本费后，在合理时间内取得上述文件的复印件。

工银瑞信基金管理有限公司

2022 年 7 月 20 日