

招商研究优选股票型证券投资基金 2022 年第 2 季度报告

2022 年 06 月 30 日

基金管理人：招商基金管理有限公司

基金托管人：中国工商银行股份有限公司

送出日期：2022 年 7 月 20 日

§ 1 重要提示

基金管理人的董事会及董事保证本报告所载资料不存在虚假记载、误导性陈述或重大遗漏，并对其内容的真实性、准确性和完整性承担个别及连带责任。

基金托管人中国工商银行股份有限公司根据本基金合同规定，于 2022 年 7 月 19 日复核了本报告中的财务指标、净值表现和投资组合报告等内容，保证复核内容不存在虚假记载、误导性陈述或者重大遗漏。

基金管理人承诺以诚实信用、勤勉尽责的原则管理和运用基金资产，但不保证基金一定盈利。

基金的过往业绩并不代表其未来表现。投资有风险，投资者在作出投资决策前应仔细阅读本基金的招募说明书。

本报告中财务资料未经审计。

本报告期自 2022 年 4 月 1 日起至 6 月 30 日止。

§ 2 基金产品概况

基金简称	招商研究优选股票
基金主代码	008261
交易代码	008261
基金运作方式	契约型开放式
基金合同生效日	2020 年 4 月 21 日
报告期末基金份额总额	241,011,271.99 份
投资目标	本基金在严格控制投资风险、保持基金资产流动性的前提下，利用基金管理人投研团队在不同领域的研究优势，通过对企业基本面的深入研究，挖掘优选出具有长期发展潜力的上市公司，在有效控制风险的基础上实现基金资产的长期稳定增值。
投资策略	<p>1、资产配置策略</p> <p>本基金根据对宏观经济环境、经济增长前景及证券市场发展状况的综合分析，深度挖掘在中国经济发展新阶段中具备增长潜力的产业和受益上市公司进行投资。</p> <p>2、股票投资策略</p> <p>本基金主要采取自下而上的方法，投资在中国经济发展新阶段中具备增长潜力的产业和受益上市公司。具体包括：（1）A 股投资策略；（2）港股投资策略。</p> <p>3、债券投资策略</p> <p>本基金采用的债券投资策略包括：久期策略、期限结构策略、个券选择策略和相对价值判断策略等，对于可转换公司债等</p>

	<p>特殊品种，将根据其特点采取相应的投资策略。</p> <p>4、股指期货投资策略 本基金投资股指期货将根据风险管理的原则，主要选择流动性好、交易活跃的股指期货合约。本基金力争利用股指期货的杠杆作用，以实现管理市场风险和调节股票仓位的目的。</p> <p>5、国债期货投资策略 本基金参与国债期货投资是为了有效控制债券市场的系统性风险，本基金将根据风险管理原则，以套期保值为主要目的，适度运用国债期货提高投资组合运作效率。</p> <p>6、资产支持证券投资策略 在控制风险的前提下，本基金对资产支持证券从五个方面综合定价，选择低估的品种进行投资。五个方面包括信用因素、流动性因素、利率因素、税收因素和提前还款因素。而当前的信用因素是需要重点考虑的因素。</p> <p>7、存托凭证投资策略 在控制风险的前提下，本基金将根据本基金的投资目标和股票投资策略，基于对基础证券投资价值的深入研究判断，进行存托凭证的投资。</p>	
业绩比较基准	沪深 300 指数收益率×75%+恒生指数收益率×10%+中债综合指数收益率×15%	
风险收益特征	<p>本基金是股票型基金，其预期风险收益水平高于混合型基金、债券型基金及货币市场基金。</p> <p>本基金资产投资于港股通标的股票，会面临港股通机制下因投资环境、投资标的、市场制度以及交易规则等差异带来的特有风险，包括港股市场股价波动较大的风险（港股市场实行 T+0 回转交易，且对个股不设涨跌幅限制，港股股价可能表现出比 A 股更为剧烈的股价波动）、汇率风险（汇率波动可能对基金的投资收益造成损失）、港股通机制下交易日不连贯可能带来的风险（在内地开市香港休市的情形下，港股通不能正常交易，港股不能及时卖出，可能带来一定的流动性风险）等。</p>	
基金管理人	招商基金管理有限公司	
基金托管人	中国工商银行股份有限公司	
下属分级基金的基金简称	招商研究优选股票 A	招商研究优选股票 C
下属分级基金的交易代码	008261	008262
报告期末下属分级基金的份额总额	187,121,818.11 份	53,889,453.88 份

§ 3 主要财务指标和基金净值表现

3.1 主要财务指标

单位：人民币元

主要财务指标	报告期（2022 年 4 月 1 日—2022 年 6 月 30 日）	
	招商研究优选股票 A	招商研究优选股票 C
1. 本期已实现收益	-2,514,758.73	-787,345.54
2. 本期利润	17,200,520.07	4,747,320.38
3. 加权平均基金份额本期利润	0.0885	0.0869
4. 期末基金资产净值	228,356,709.67	64,622,331.53
5. 期末基金份额净值	1.2204	1.1992

注：1、上述基金业绩指标不包括持有人认购或交易基金的各项费用，计入费用后实际收益水平要低于所列数字；

2、本期已实现收益指基金本期利息收入、投资收益、其他收入(不含公允价值变动收益)扣除相关费用后的余额，本期利润为本期已实现收益加上本期公允价值变动收益。

3.2 基金净值表现

3.2.1 本报告期基金份额净值增长率及其与同期业绩比较基准收益率的比较

招商研究优选股票 A

阶段	份额净值增长率①	份额净值增长率标准差②	业绩比较基准收益率③	业绩比较基准收益率标准差④	①-③	②-④
过去三个月	8.14%	0.98%	5.41%	1.20%	2.73%	-0.22%
过去六个月	-6.43%	1.12%	-6.71%	1.25%	0.28%	-0.13%
过去一年	-16.33%	1.53%	-12.05%	1.06%	-4.28%	0.47%
自基金合同生效起至今	22.04%	1.43%	12.13%	1.04%	9.91%	0.39%

招商研究优选股票 C

阶段	份额净值增长率①	份额净值增长率标准差②	业绩比较基准收益率③	业绩比较基准收益率标准差④	①-③	②-④
过去三个月	7.93%	0.99%	5.41%	1.20%	2.52%	-0.21%
过去六个月	-6.81%	1.12%	-6.71%	1.25%	-0.10%	-0.13%
过去一年	-17.00%	1.53%	-12.05%	1.06%	-4.95%	0.47%
自基金合同生效起至今	19.92%	1.43%	12.13%	1.04%	7.79%	0.39%

3.2.2 自基金合同生效以来基金累计净值增长率变动及其与同期业绩比较基准收益率变动的比较

招商研究优选股票A累计净值增长率与同期业绩比较基准收益率的历史走势对比图

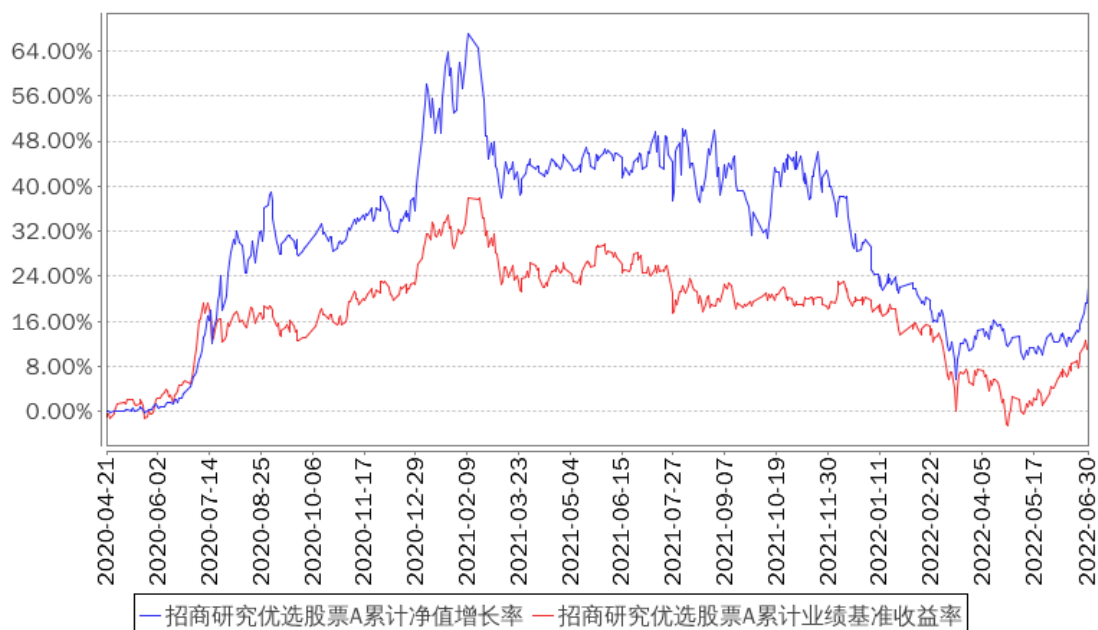

招商研究优选股票C累计净值增长率与同期业绩比较基准收益率的历史走势对比图

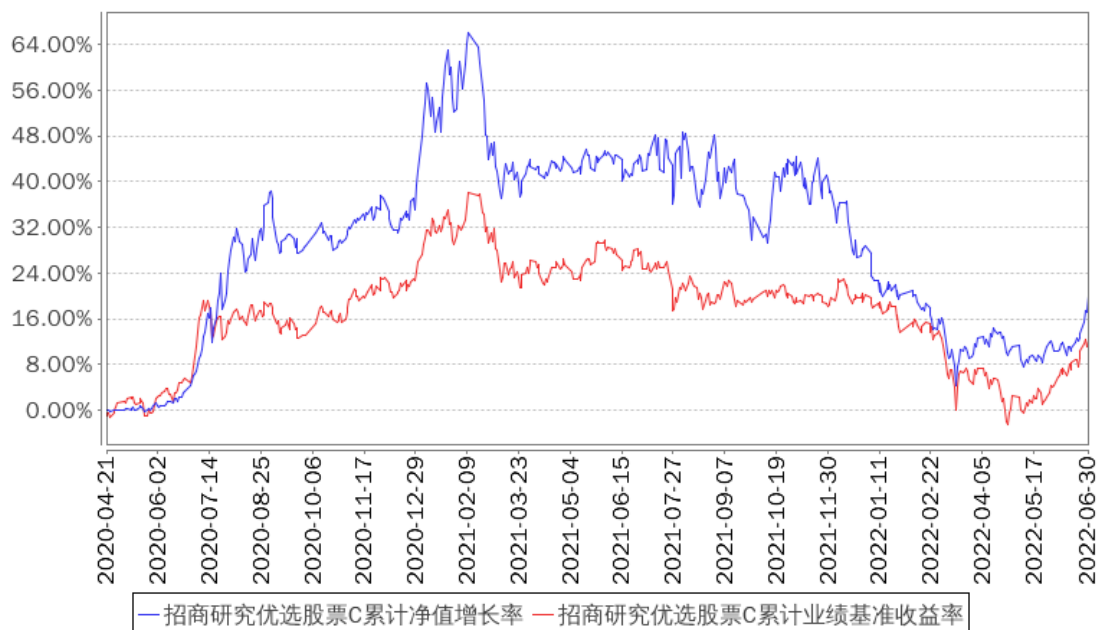

§ 4 管理人报告

4.1 基金经理（或基金经理小组）简介

姓名	职务	任本基金的基金经理期限		证券从业年限	说明
		任职日期	离任日期		
贾成东	本基金	2020年4月	-	14	男，理学硕士。2008年加入国泰基金管

	基金经 理	月 21 日		理有限公司，先后任宏观策略研究员、基金经理；2015 年加入招商基金管理有限公司，曾任招商安达灵活配置混合型证券投资基金、招商安盈保本混合型证券投资基金基金经理，现任投资管理四部专业总监兼招商行业精选股票型证券投资基金、招商优质成长混合型证券投资基金(LOF)、招商研究优选股票型证券投资基金、招商财经大数据策略股票型证券投资基金、招商科技动力 3 个月滚动持有股票型证券投资基金、招商产业精选股票型证券投资基金、招商景气精选股票型证券投资基金基金经理。
--	----------	--------	--	---

注：1、本基金首任基金经理的任职日期为本基金合同生效日，后任基金经理的任职日期以及历任基金经理的离任日期为公司相关会议作出决定的公告（生效）日期；

2、证券从业年限计算标准遵从中国证监会《证券基金经营机构董事、监事、高级管理人员及从业人员监督管理办法》中关于证券从业人员范围的相关规定。

4.2 管理人对报告期内本基金运作遵规守信情况的说明

基金管理人声明：在本报告期内，本基金管理人严格遵守《中华人民共和国证券投资基金法》、《公开募集证券投资基金运作管理办法》等有关法律法规及其各项实施准则的规定以及本基金的基金合同等基金法律文件的约定，本着诚实信用、勤勉尽责的原则管理和运用基金资产，在严格控制风险的前提下，为基金持有人谋求最大利益。本报告期内，基金运作整体合法合规，无损害基金持有人利益的行为。基金的投资范围以及投资运作符合有关法律法规及基金合同的规定。

4.3 公平交易专项说明

4.3.1 公平交易制度的执行情况

基金管理人已建立较完善的研究方法和投资决策流程，确保各投资组合享有公平的投资决策机会。基金管理人建立了所有组合适用的投资对象备选库，制定明确的备选库建立、维护程序。基金管理人拥有健全的投资授权制度，明确投资决策委员会、投资组合经理等各投资决策主体的职责和权限划分，投资组合经理在授权范围内可以自主决策，超过投资权限的操作需要经过严格的审批程序。基金管理人的相关研究成果向内部所有投资组合开放，在投资研究层面不存在各投资组合间不公平的问题。

4.3.2 异常交易行为的专项说明

基金管理人严格控制不同投资组合之间的同日反向交易，严格禁止可能导致不公平交易和利益输送的同日反向交易。确因投资组合的投资策略或流动性等需要而发生的同日反向交易，基金管理人要求相关投资组合经理提供决策依据，并留存记录备查，完全按照有关指数的构成比例进行投资的组合等除外。

本报告期内，本基金各项交易均严格按照相关法律法规、基金合同的有关要求执行，公司所有投资组合参与的交易所公开竞价同日反向交易成交较少的单边交易量超过该证券当日成交量的 5% 的情形共发生过两次，原因是指数量化投资组合为满足投资策略需要而发生反向交易。报告期内未发现有可能导致不公平交易和利益输送的重大异常交易行为。

4.4 报告期内基金投资策略和运作分析

今年二季度以来，国内经济在本就有原材料成本高企和地产下行压力的情况下还经历了疫情的局部爆发考验，并一度导致供应链受阻和需求下降的问题同时出现；从 PMI 数据来看，4 月的制造业和非制造业 PMI 均达到 2020 年疫情初爆发以来的次低位、分别为 47.4 和 41.9。而后，在疫情问题缓解后，总量经济出现了边际修复的迹象、并持续至 6 月，制造业 PMI 数据恢复到了 5、6 月的 49.6 和 50.2，即再度回归荣枯线之上。但与此同时，就业压力依然很大，5 月的城镇调查失业率仍有 5.9%，其中 16-24 岁人口失业率依然高达 18.4%。从结构上看，地产依然是压力最大的经济领域，截至 5 月的房地产投资开发完成额累计增速为-4.0%、较前值继续走弱 1.3 个百分点；压力同样较大的还有受疫情持续压制的消费，社会零售品消费总额前 5 个月累计增速为-1.5%、较前值继续走弱 1.3 个百分点；表现相对较好的是出口、制造业投资和基建投资，今年前 5 个月的累计增速分别为 13.5%、10.6%和 8.2%。从更具有领先意义的金融指标来看，社融存量增速今年起来一直起伏波动、处于 10.2%和 10.5%之间，且结构质量欠佳，不仅体现为企业中长期贷款持续同比少增、而且体现为今年首次在 2 个月份中出现了居民中长贷净负增的情况。国际经济形势方面，由于通胀压力愈演愈烈，以美联储为代表的海外央行收紧节奏加快，其中美联储在 6 月议息会议上再度加息 75bps。

市场回顾：

股票市场方面，在经历了 4 月因为突发的疫情传播对国内经济造成负面影响并下拉股指之后，4 月底以来由于极度宽松的资金面催化，市场迎来了一波反弹。从单二季度的主要股指表现来看，万得全 A、沪深 300、创业板指的涨跌幅分别为+5.10%、+6.21%和+5.68%；分行业来看，二季度涨幅最好的行业主要有汽车、食品饮料和电力设备，和疫情缓解后供需预期修复有关，而跌幅最大的行业主要是房地产、计算机和传媒，和基本面情况欠佳有关。

基金操作回顾：

本基金的主要配置资产为股票。2022 年二季度，我们严格遵照基金合同的相关约定，按照既定的投资流程进行了规范运作。在权益部分保持对银行、地产和煤炭的超配，并在 6 月底基于流动性宽松的背景加仓食品饮料、疫后复苏和地产产业链。

4.5 报告期内基金的业绩表现

报告期内，本基金 A 类份额净值增长率为 8.14%，同期业绩基准增长率为 5.41%，C 类份额净值增长率为 7.93%，同期业绩基准增长率为 5.41%。

4.6 报告期内基金持有人数或基金资产净值预警说明

报告期内，本基金未发生连续二十个工作日出现基金份额持有人数量不满二百人或者基金资产净值低于五千万元的情形。

§ 5 投资组合报告

5.1 报告期末基金资产组合情况

序号	项目	金额（元）	占基金总资产的比例（%）
1	权益投资	263,684,615.47	86.39
	其中：股票	263,684,615.47	86.39
2	基金投资	-	-
3	固定收益投资	16,135,320.83	5.29
	其中：债券	16,135,320.83	5.29
	资产支持证券	-	-
4	贵金属投资	-	-
5	金融衍生品投资	-	-
6	买入返售金融资产	-	-
	其中：买断式回购的买入返售金融资产	-	-
7	银行存款和结算备付金合计	24,429,489.08	8.00
8	其他资产	965,404.65	0.32
9	合计	305,214,830.03	100.00

5.2 报告期末按行业分类的股票投资组合

5.2.1 报告期末按行业分类的境内股票投资组合

金额单位：人民币元

代码	行业类别	公允价值（元）	占基金资产净值比例（%）
A	农、林、牧、渔业	-	-

B	采矿业	1,332,303.44	0.45
C	制造业	102,565,399.56	35.01
D	电力、热力、燃气及水生产和供应业	11,012,496.00	3.76
E	建筑业	-	-
F	批发和零售业	16,882.44	0.01
G	交通运输、仓储和邮政业	76,141,569.96	25.99
H	住宿和餐饮业	36,013,890.00	12.29
I	信息传输、软件和信息技术服务业	14,263.28	0.00
J	金融业	4,917,164.00	1.68
K	房地产业	22,719,930.00	7.75
L	租赁和商务服务业	-	-
M	科学研究和技术服务业	135,650.79	0.05
N	水利、环境和公共设施管理业	-	-
O	居民服务、修理和其他服务业	-	-
P	教育	-	-
Q	卫生和社会工作	2,968,251.00	1.01
R	文化、体育和娱乐业	5,846,815.00	2.00
S	综合	-	-
	合计	263,684,615.47	90.00

5.2.2 报告期末按行业分类的港股通投资股票投资组合

本基金本报告期末未持有港股通投资股票。

5.3 报告期末按公允价值占基金资产净值比例大小排序的前十名股票投资明细

金额单位：人民币元

序号	股票代码	股票名称	数量（股）	公允价值（元）	占基金资产净值比例（%）
1	600754	锦江酒店	356,100	22,398,690.00	7.65
2	600048	保利发展	1,253,000	21,877,380.00	7.47
3	600809	山西汾酒	67,100	21,794,080.00	7.44
4	600004	白云机场	1,072,500	15,990,975.00	5.46
5	601111	中国国航	1,332,100	15,465,681.00	5.28
6	600009	上海机场	255,400	14,481,180.00	4.94
7	600258	首旅酒店	549,000	13,615,200.00	4.65
8	603885	吉祥航空	598,200	10,761,618.00	3.67
9	600115	中国东航	1,938,604	10,642,935.96	3.63
10	600011	华能国际	1,299,000	9,144,960.00	3.12

5.4 报告期末按债券品种分类的债券投资组合

金额单位：人民币元

序号	债券品种	公允价值（元）	占基金资产净值比例（%）
----	------	---------	--------------

1	国家债券	16,135,320.83	5.51
2	央行票据	-	-
3	金融债券	-	-
	其中：政策性金融债	-	-
4	企业债券	-	-
5	企业短期融资券	-	-
6	中期票据	-	-
7	可转债（可交换债）	-	-
8	同业存单	-	-
9	其他	-	-
10	合计	16,135,320.83	5.51

5.5 报告期末按公允价值占基金资产净值比例大小排名的前五名债券投资明细

金额单位：人民币元

序号	债券代码	债券名称	数量（张）	公允价值（元）	占基金资产净值比例（%）
1	019664	21 国债 16	158,740	16,135,320.83	5.51

5.6 报告期末按公允价值占基金资产净值比例大小排名的前十名资产支持证券投资明细

本基金本报告期末未持有资产支持证券。

5.7 报告期末按公允价值占基金资产净值比例大小排序的前五名贵金属投资明细

本基金本报告期末未持有贵金属。

5.8 报告期末按公允价值占基金资产净值比例大小排名的前五名权证投资明细

本基金本报告期末未持有权证。

5.9 报告期末本基金投资的股指期货交易情况说明

5.9.1 报告期末本基金投资的股指期货持仓和损益明细

本基金本报告期末未持有股指期货合约。

5.9.2 本基金投资股指期货的投资政策

本基金投资股指期货将根据风险管理的原则，主要选择流动性好、交易活跃的股指期货合约。本基金力争利用股指期货的杠杆作用，以实现管理市场风险和调节股票仓位的目的。

5.10 报告期末本基金投资的国债期货交易情况说明

5.10.1 本期国债期货投资政策

本基金参与国债期货投资是为了有效控制债券市场的系统性风险，本基金将根据风险管理原则，以套期保值为主要目的，适度运用国债期货提高投资组合运作效率。在国债期货投资过程中，基金管理人通过对宏观经济和利率市场走势的分析与判断，并充分考虑国债期货的收益性、流动性及风险特征，通过资产配置，谨慎进行投资，以调整债券组合的久期，降低投资组合的整体风险。

5.10.2 报告期末本基金投资的国债期货持仓和损益明细

本基金本报告期末未持有国债期货合约。

5.10.3 本期国债期货投资评价

本基金本报告期末未持有国债期货合约。

5.11 投资组合报告附注

5.11.1

报告期内基金投资的前十名证券除吉祥航空（证券代码 603885）、山西汾酒（证券代码 600809）、上海机场（证券代码 600009）、中国东航（证券代码 600115）、中国国航（证券代码 601111）外其他证券的发行主体未有被监管部门立案调查，不存在报告编制日前一年内受到公开谴责、处罚的情形。

1、吉祥航空（证券代码 603885）

根据 2022 年 1 月 4 日发布的相关公告，该证券发行人因未依法履行职责被中国民用航空华东地区管理局处以罚款。

2、山西汾酒（证券代码 600809）

根据 2021 年 8 月 15 日发布的相关公告，该证券发行人因未经商标注册人的许可，在同一种商品上使用与其注册商标相同的商标被山西省繁峙县工商行政管理局处以行政处罚。

3、上海机场（证券代码 600009）

根据 2021 年 8 月 18 日发布的相关公告，该证券发行人因未依法履行职责被中国民用航空华东地区管理局处以罚款，并警告。

4、中国东航（证券代码 600115）

根据 2021 年 7 月 30 日发布的相关公告，该证券发行人因未依法履行职责被中国民用航空新疆管理局处以罚款。

根据 2021 年 12 月 6 日发布的相关公告，该证券发行人因未依法履行职责被中国民用航空华东地区管理局处以罚款。

根据 2022 年 1 月 4 日发布的相关公告，该证券发行人因未依法履行职责被中国民用航空华东地区管理局处以罚款。

5、中国国航（证券代码 601111）

根据发布的相关公告，该证券发行人在报告期内因未依法履行职责，多次受到监管机构的处罚。

对上述证券的投资决策程序的说明：本基金投资上述证券的投资决策程序符合相关法律法规和公司制度的要求。

5.11.2

本基金投资的前十名股票没有超出基金合同规定的备选股票库，本基金管理人从制度和流程上要求股票必须先入库再买入。

5.11.3 其他资产构成

金额单位：人民币元

序号	名称	金额（元）
1	存出保证金	122,746.74
2	应收证券清算款	286,107.87
3	应收股利	-
4	应收利息	-
5	应收申购款	556,550.04
6	其他应收款	-
7	待摊费用	-
8	其他	-
9	合计	965,404.65

5.11.4 报告期末持有的处于转股期的可转换债券明细

本基金本报告期末未持有处于转股期的可转换债券。

5.11.5 报告期末前十名股票中存在流通受限情况的说明

本基金本报告期末投资前十名股票中不存在流通受限情况。

§ 6 开放式基金份额变动

单位：份

项目	招商研究优选股票 A	招商研究优选股票 C
报告期期初基金份额总额	198,975,265.48	55,373,074.25
报告期期间基金总申购份额	2,251,034.53	1,848,419.69
减：报告期期间基金总赎回份额	14,104,481.90	3,332,040.06

报告期期间基金拆分变动份额（份额减少以“-”填列）	-	-
报告期期末基金份额总额	187,121,818.11	53,889,453.88

§ 7 基金管理人运用固有资金投资本基金情况

7.1 基金管理人持有本基金份额变动情况

本报告期内基金管理人无运用固有资金投资本基金的情况。

7.2 基金管理人运用固有资金投资本基金交易明细

本报告期内基金管理人无运用固有资金投资本基金的交易明细。

§ 8 备查文件目录

8.1 备查文件目录

- 1、中国证券监督管理委员会批准设立招商基金管理有限公司的文件；
- 2、中国证券监督管理委员会批准招商研究优选股票型证券投资基金设立的文件；
- 3、《招商研究优选股票型证券投资基金基金合同》；
- 4、《招商研究优选股票型证券投资基金托管协议》；
- 5、《招商研究优选股票型证券投资基金招募说明书》；
- 6、基金管理人业务资格批件、营业执照。

8.2 存放地点

招商基金管理有限公司

地址：中国深圳深南大道 7088 号招商银行大厦

8.3 查阅方式

上述文件可在招商基金管理有限公司互联网站上查阅，或者在营业时间内到招商基金管理有限公司查阅。

投资者对本报告书如有疑问，可咨询本基金管理人招商基金管理有限公司。

客户服务中心电话：400-887-9555

网址：<http://www.cmfcchina.com>

招商基金管理有限公司

2022 年 7 月 20 日