

建信高端装备股票型证券投资基金 2022 年第 2 季度报告

2022 年 6 月 30 日

基金管理人：建信基金管理有限责任公司

基金托管人：光大证券股份有限公司

报告送出日期：2022 年 7 月 20 日

§ 1 重要提示

基金管理人的董事会及董事保证本报告所载资料不存在虚假记载、误导性陈述或重大遗漏，并对其内容的真实性、准确性和完整性承担个别及连带责任。

基金托管人光大证券股份有限公司根据本基金合同规定，于 2022 年 7 月 18 日复核了本报告中的财务指标、净值表现和投资组合报告等内容，保证复核内容不存在虚假记载、误导性陈述或者重大遗漏。

基金管理人承诺以诚实信用、勤勉尽责的原则管理和运用基金资产，但不保证基金一定盈利。

基金的过往业绩并不代表其未来表现。投资有风险，投资者在作出投资决策前应仔细阅读本基金的招募说明书。

本报告中财务资料未经审计。

本报告期自 2022 年 4 月 1 日起至 6 月 30 日止。

§ 2 基金产品概况

基金简称	建信高端装备股票
基金主代码	011506
基金运作方式	契约型开放式
基金合同生效日	2021 年 4 月 27 日
报告期末基金份额总额	217,519,705.42 份
投资目标	本基金重点投资于高端装备主题相关的上市公司，在严格控制风险和保持良好流动性的前提下，力争实现基金资产的长期稳定增值。
投资策略	<p>本基金以追求基金资产收益长期增长为目标，根据宏观经济趋势、市场政策、资产估值水平、外围主要经济体宏观经济和资本市场的运行状况等因素的变化在本基金的投资范围内进行适度动态配置，力争获得与所承担的风险相匹配的收益。</p> <p>本基金在对高端装备相关行业研究的基础上，从行业生命周期、行业景气度、行业竞争格局多个角度综合评估各个行业的投资价值。</p> <p>本基金坚持“自下而上”的个股选择策略，通过广泛选择投资标的，多维度认可标的价值，重点研究具有竞争力比较优势、未来成长空间大、持续经营能力强的上市公司，同时结合定量分析和多种价值评估方法进行多角度投资价值分析。</p>
业绩比较基准	中证高端装备制造指数收益率×75%+中证全债指数收益率×15%+中证港股通综合指数收益率×10%
风险收益特征	本基金为股票型基金，其预期收益及预期风险水平高于

	混合型基金、债券型基金及货币市场基金。本基金的基金资产如投资于港股，会面临港股通机制下因投资环境、投资标的、市场制度以及交易规则等差异带来的特有风险。	
基金管理人	建信基金管理有限责任公司	
基金托管人	光大证券股份有限公司	
下属分级基金的基金简称	建信高端装备股票 A	建信高端装备股票 C
下属分级基金的交易代码	011506	011507
报告期末下属分级基金的份额总额	144,585,562.14 份	72,934,143.28 份

§ 3 主要财务指标和基金净值表现

3.1 主要财务指标

单位：人民币元

主要财务指标	报告期（2022 年 4 月 1 日-2022 年 6 月 30 日）	
	建信高端装备股票 A	建信高端装备股票 C
1. 本期已实现收益	-1,526,996.62	-1,114,191.72
2. 本期利润	20,933,354.98	10,230,296.92
3. 加权平均基金份额本期利润	0.1357	0.1272
4. 期末基金资产净值	175,972,113.59	88,353,398.01
5. 期末基金份额净值	1.2171	1.2114

注：1、本期已实现收益指基金本期利息收入、投资收益、其他收入（不含公允价值变动收益）扣除相关费用后的余额，本期利润为本期已实现收益加上本期公允价值变动收益。

2、所述基金业绩指标不包括持有人认购或交易基金的各项费用，计入费用后实际收益水平要低于所列数字。

3.2 基金净值表现

3.2.1 基金份额净值增长率及其与同期业绩比较基准收益率的比较

建信高端装备股票 A

阶段	净值增长率①	净值增长率标准差②	业绩比较基准收益率③	业绩比较基准收益率标准差④	①-③	②-④
过去三个月	12.84%	2.24%	8.11%	1.76%	4.73%	0.48%
过去六个月	-10.00%	2.16%	-10.50%	1.66%	0.50%	0.50%
过去一年	14.63%	1.98%	-5.35%	1.41%	19.98%	0.57%
自基金合同	21.71%	1.83%	4.65%	1.36%	17.06%	0.47%

生效起至今						
-------	--	--	--	--	--	--

建信高端装备股票 C

阶段	净值增长率①	净值增长率标准差②	业绩比较基准收益率③	业绩比较基准收益率标准差④	①-③	②-④
过去三个月	12.72%	2.24%	8.11%	1.76%	4.61%	0.48%
过去六个月	-10.18%	2.16%	-10.50%	1.66%	0.32%	0.50%
过去一年	14.16%	1.98%	-5.35%	1.41%	19.51%	0.57%
自基金合同生效起至今	21.14%	1.83%	4.65%	1.36%	16.49%	0.47%

3.2.2 自基金合同生效以来基金累计净值增长率变动及其与同期业绩比较基准收益率变动的比较

建信高端装备股票A累计净值增长率与同期业绩比较基准收益率的历史走势对比图

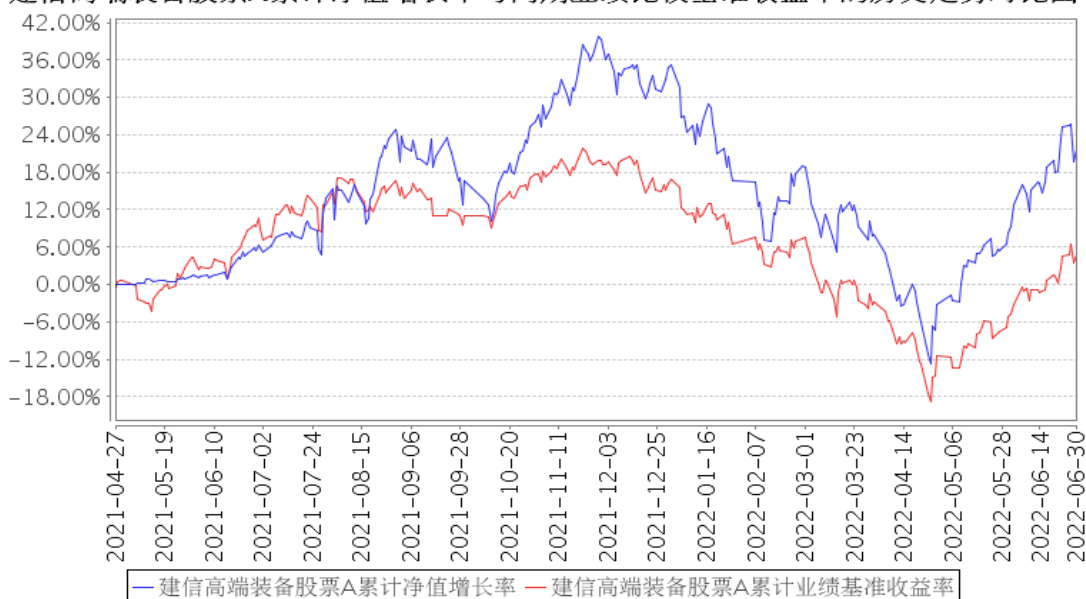

建信高端装备股票C累计净值增长率与同期业绩比较基准收益率的历史走势对比图

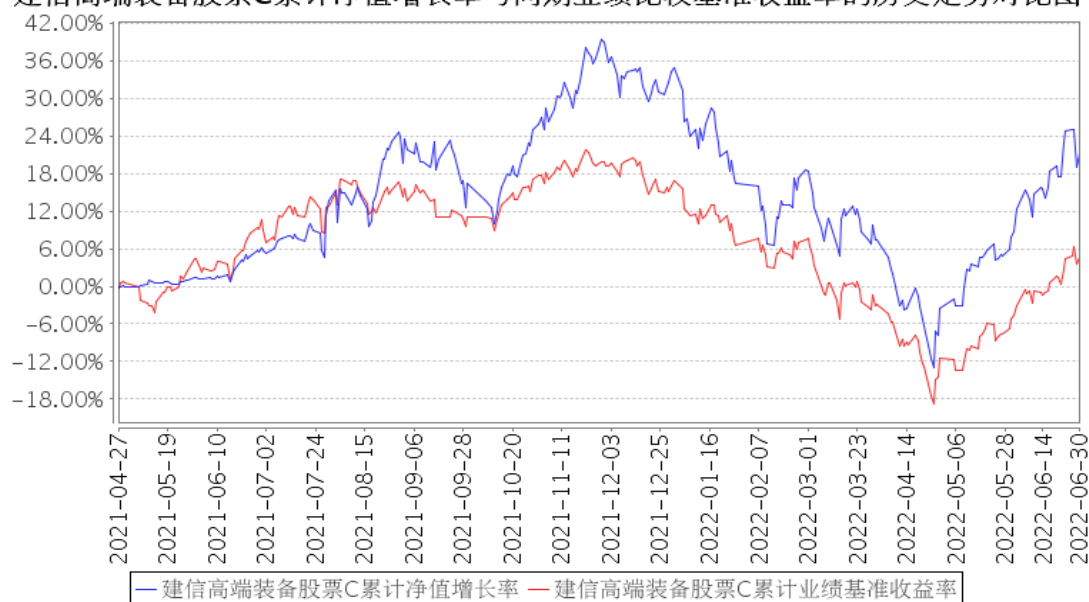

注：本报告期，本基金投资组合比例符合基金合同要求。

3.3 其他指标

无。

§ 4 管理人报告

4.1 基金经理（或基金经理小组）简介

姓名	职务	任本基金的基金经理期限		证券从业年限	说明
		任职日期	离任日期		
孙晟	本基金的基金经理	2021年4月27日	-	10年	孙晟先生，硕士。2011年7月至2013年6月就职于华夏基金管理公司，任研究员；2013年6月加入我公司，历任研究员、研究主管、基金经理等职务。2016年3月30日至2018年9月12日任建信健康民生混合型证券投资基金的基金经理；2017年3月8日起任建信中国制造2025股票型证券投资基金的基金经理；2020年7月17日起任建信新经济灵活配置混合型证券投资基金的基金经理；2021年4月27日起任建信高端装备股票型证券投资基金的基金经理；2021年10月20日起任建信内生动力混合型证券投资基金的基金经理。
黄子凌	本基金的基金经理	2021年4月27日	-	6年	黄子凌先生，硕士。2015年7月毕业于清华大学机械工程专业，同年7月加入建

					信基金研究部，历任助理研究员、研究员、高级行业研究员等职务。2021 年 4 月 27 日起任建信高端装备股票型证券投资基金的基金经理。
--	--	--	--	--	--

4.1.1 期末兼任私募资产管理计划投资经理的基金经理同时管理的产品情况

姓名	产品类型	产品数量（只）	资产净值（元）	任职时间
孙晟	公募基金	4	1,720,092,316.23	2016 年 03 月 30 日
	私募资产管理计划	1	73,414,598.07	2021 年 12 月 14 日
	其他组合	-	-	-
	合计	5	1,793,506,914.30	-

4.2 管理人对报告期内本基金运作合规守信情况的说明

在本报告期内，基金管理人不存在损害基金份额持有人利益的行为。基金管理人勤勉尽责地为基金份额持有人谋求利益，严格遵守了《证券法》、《证券投资基金法》、其他有关法律法规的规定和《建信高端装备股票型证券投资基金基金合同》的规定。

4.3 公平交易专项说明

4.3.1 公平交易制度的执行情况

为了公平对待投资人，保护投资人利益，避免出现不正当关联交易、利益输送等违法违规行为，公司根据《证券投资基金法》、《证券投资基金管理公司内部控制指导意见》、《证券投资基金公司公平交易制度指导意见》等法律法规和公司内部制度，制定和修订了《公平交易管理办法》、《异常交易管理办法》、《公司防范内幕交易管理办法》、《利益冲突管理办法》等风险管控制度。公司使用的交易系统中设置了公平交易模块，一旦出现不同基金同时买卖同一证券时，系统自动切换至公平交易模块进行操作，确保在投资管理活动中公平对待不同投资组合，严禁直接或通过第三方的交易安排在不同投资组合之间进行利益输送。

4.3.2 异常交易行为的专项说明

本报告期内未出现所有投资组合参与的交易所公开竞价同日反向交易成交较少的单边交易量超过该证券当日成交量的 5% 的情况。本报告期，未发现本基金存在异常交易行为。

4.4 报告期内基金的投资策略和运作分析

2022 年二季度高端装备基金涨幅 12.84%，同期中证高装指数涨幅 9.56%。从四月底开始成长板块出现较大幅度反弹，其中新能源板块反弹较为突出，半导体及军工板块反弹力度稍弱。

回顾二季度，市场经历了从预期极度悲观到信心快速重建的过程。四月底以来，随着疫情防控常态化，国内物流、生产制造等经济活动逐步恢复，稳增长、促消费等举措持续发力，新能源车消费快速反弹、渗透率持续创出新高；另一方面，海外能源价格快速攀升也带动光伏、储能等行业出口快速增长。上述板块基本面持续超预期带动成长板块整体在二季度呈现较好的止跌回升表现。

本基金二季度维持在科技制造成长赛道均衡配置的策略，并依据板块基本面及个股风险收益比，适当加大在新能源车板块的配置力度。后续将持续动态跟踪个股风险收益比，力争创造长期稳健回报。

4.5 报告期内基金的业绩表现

本报告期本基金 A 净值增长率 12.84%，波动率 2.24%，业绩比较基准收益率 8.11%，波动率 1.76%。本报告期本基金 C 净值增长率 12.72%，波动率 2.24%，业绩比较基准收益率 8.11%，波动率 1.76%。

4.6 报告期内基金持有人数或基金资产净值预警说明

无。

§ 5 投资组合报告

5.1 报告期末基金资产组合情况

序号	项目	金额（元）	占基金总资产的比例（%）
1	权益投资	241,376,683.87	89.84
	其中：股票	241,376,683.87	89.84
2	基金投资	-	-
3	固定收益投资	-	-
	其中：债券	-	-
	资产支持证券	-	-
4	贵金属投资	-	-
5	金融衍生品投资	-	-
6	买入返售金融资产	-	-
	其中：买断式回购的买入返售金融资产	-	-
7	银行存款和结算备付金合计	24,984,291.06	9.30
8	其他资产	2,326,036.99	0.87
9	合计	268,687,011.92	100.00

注：本基金本报告期末通过港股通交易机制投资的港股公允价值为 5,275,538.83 元，占期末基金资产净值比例为 2.00%。

5.2 报告期末按行业分类的股票投资组合

5.2.1 报告期末按行业分类的境内股票投资组合

代码	行业类别	公允价值（元）	占基金资产净值比例（%）
A	农、林、牧、渔业	-	-
B	采矿业	8,235,702.00	3.12
C	制造业	222,173,602.83	84.05
D	电力、热力、燃气及水生产和供应业	-	-
E	建筑业	-	-
F	批发和零售业	7,239.78	0.00
G	交通运输、仓储和邮政业	-	-
H	住宿和餐饮业	-	-
I	信息传输、软件和信息技术服务业	11,108.52	0.00
J	金融业	-	-
K	房地产业	-	-
L	租赁和商务服务业	-	-
M	科学研究和技术服务业	3,064,859.37	1.16
N	水利、环境和公共设施管理业	2,598,962.50	0.98
O	居民服务、修理和其他服务业	-	-
P	教育	-	-
Q	卫生和社会工作	9,670.04	0.00
R	文化、体育和娱乐业	-	-
S	综合	-	-
	合计	236,101,145.04	89.32

5.2.2 报告期末按行业分类的港股通投资股票投资组合

行业类别	公允价值（人民币）	占基金资产净值比例（%）
Materials 材料	-	-
Consumer Staples 日常生活消费品	-	-
Consumer Discretionary 非日常消费品	2,615,171.02	0.99
Energy 能源	-	-
Financials 金融	-	-
Health Care 医疗保健	-	-
Industrials 工业	2,660,367.81	1.01
Real Estate 房地产	-	-
Information Technology 信息技术	-	-
Telecommunication Services 通讯服务	-	-

Utilities 公用事业	-	-
合计	5,275,538.83	2.00

注：以上分类采用全球行业分类标准 (GICS)。

5.3 期末按公允价值占基金资产净值比例大小排序的股票投资明细

5.3.1 报告期末按公允价值占基金资产净值比例大小排序的前十名股票投资明细

序号	股票代码	股票名称	数量 (股)	公允价值 (元)	占基金资产净值比例 (%)
1	300750	宁德时代	34,600	18,476,400.00	6.99
2	300775	三角防务	339,300	16,337,295.00	6.18
3	002402	和而泰	602,000	11,474,120.00	4.34
4	002129	TCL 中环	193,500	11,395,215.00	4.31
5	688349	三一重能	267,918	10,917,658.50	4.13
6	002594	比亚迪	31,500	10,504,935.00	3.97
7	600933	爱柯迪	600,901	9,842,758.38	3.72
8	688778	厦钨新能	76,234	8,497,803.98	3.21
9	300855	图南股份	202,300	8,454,117.00	3.20
10	600660	福耀玻璃	200,730	8,392,521.30	3.18

5.4 报告期末按债券品种分类的债券投资组合

无。

5.5 报告期末按公允价值占基金资产净值比例大小排序的前五名债券投资明细

无。

5.6 报告期末按公允价值占基金资产净值比例大小排序的前十名资产支持证券投资 明细

无。

5.7 报告期末按公允价值占基金资产净值比例大小排序的前五名贵金属投资明细

无。

5.8 报告期末按公允价值占基金资产净值比例大小排序的前五名权证投资明细

无。

5.9 报告期末本基金投资的股指期货交易情况说明

5.9.1 报告期末本基金投资的股指期货持仓和损益明细

无。

5.9.2 本基金投资股指期货的投资政策

无。

5.10 报告期末本基金投资的国债期货交易情况说明

5.10.1 本期国债期货投资政策

无。

5.10.2 报告期末本基金投资的国债期货持仓和损益明细

无。

5.10.3 本期国债期货投资评价

无。

5.11 投资组合报告附注

5.11.1

本基金该报告期内投资前十名证券的发行主体未披露被监管部门立案调查和在报告编制日前一年内受到公开谴责、处罚。

5.11.2

基金投资的前十名股票未超出基金合同规定的投资范围。

5.11.3 其他资产构成

序号	名称	金额（元）
1	存出保证金	768,663.34
2	应收证券清算款	549,486.05
3	应收股利	-
4	应收利息	-
5	应收申购款	1,007,887.60
6	其他应收款	-
7	其他	-
8	合计	2,326,036.99

5.11.4 报告期末持有的处于转股期的可转换债券明细

无。

5.11.5 报告期末前十名股票中存在流通受限情况的说明

无。

5.11.6 投资组合报告附注的其他文字描述部分

由于四舍五入原因，分项之和与合计可能有尾差。

§ 6 开放式基金份额变动

单位：份

项目	建信高端装备股票 A	建信高端装备股票 C
报告期期初基金份额总额	156,735,347.84	84,075,266.41
报告期期间基金总申购份额	10,889,001.36	15,246,061.72
减:报告期期间基金总赎回份额	23,038,787.06	26,387,184.85
报告期期间基金拆分变动份额（份额减少以“-”填列）	-	-
报告期期末基金份额总额	144,585,562.14	72,934,143.28

注：如有相应情况，申购含红利再投、转换入份额及金额，赎回含转换出份额及金额。

§ 7 基金管理人运用固有资金投资本基金情况**7.1 基金管理人持有本基金份额变动情况**

无。

7.2 基金管理人运用固有资金投资本基金交易明细

无。

§ 8 影响投资者决策的其他重要信息**8.1 报告期内单一投资者持有基金份额比例达到或超过 20%的情况**

无。

8.2 影响投资者决策的其他重要信息

无。

§ 9 备查文件目录

9.1 备查文件目录

- 1、中国证监会批准建信高端装备股票型证券投资基金设立的文件；
- 2、《建信高端装备股票型证券投资基金基金合同》；
- 3、《建信高端装备股票型证券投资基金招募说明书》；
- 4、《建信高端装备股票型证券投资基金托管协议》；
- 5、基金管理人业务资格批件和营业执照；
- 6、基金托管人业务资格批件和营业执照；
- 7、报告期内基金管理人在指定报刊上披露的各项公告。

9.2 存放地点

基金管理人或基金托管人处。

9.3 查阅方式

投资者可在营业时间免费查阅。也可在支付工本费后，在合理时间内取得上述文件的复印件。

建信基金管理有限责任公司

2022 年 7 月 20 日