

华泰柏瑞质量成长混合型证券投资基金 2022 年第 2 季度报告

2022 年 6 月 30 日

基金管理人：华泰柏瑞基金管理有限公司

基金托管人：中国建设银行股份有限公司

报告送出日期：2022 年 7 月 21 日

§ 1 重要提示

基金管理人的董事会及董事保证本报告所载资料不存在虚假记载、误导性陈述或重大遗漏，并对其内容的真实性、准确性和完整性承担个别及连带责任。

基金托管人中国建设银行股份有限公司根据本基金合同规定，于 2022 年 7 月 20 日复核了本报告中的财务指标、净值表现和投资组合报告等内容，保证复核内容不存在虚假记载、误导性陈述或者重大遗漏。

基金管理人承诺以诚实信用、勤勉尽责的原则管理和运用基金资产，但不保证基金一定盈利。

基金的过往业绩并不代表其未来表现。投资有风险，投资者在作出投资决策前应仔细阅读本基金的招募说明书。

本报告中的财务资料未经审计。

本报告期自 2022 年 4 月 1 日起至 2022 年 6 月 30 日止。

华泰柏瑞质量成长混合型证券投资基金于 2021 年 2 月 19 日根据收费方式分不同，新增 C 类份额，C 类相关指标从 2021 年 2 月 19 日开始计算。

§ 2 基金产品概况

基金简称	华泰柏瑞质量成长混合
基金主代码	008528
基金运作方式	契约型开放式
基金合同生效日	2020 年 3 月 18 日
报告期末基金份额总额	463,276,519.44 份
投资目标	本基金通过深入的公司基本面研究，精选具有可持续高质量成长且估值具有吸引力的公司进行价值投资，在严格控制组合风险和回撤的前提下，实现投资业绩的可复制性和可持续性，从而实现基金资产的长期和稳定增值。
投资策略	<p>1、资产配置</p> <p>本基金将通过研究国内国际宏观经济趋势、货币政策、财政政策、企业盈利周期、估值水平等可能影响证券市场的重要因素，对各大类资产的风险收益特征进行深入分析，在严格控制组合风险的基础上，调整或确定各大类资产的配置比例，实现基金资产的长期、稳定和持续增值。</p> <p>2、股票投资策略</p> <p>本基金以深入的基本面研究为核心，专注投资于具有可持续的高质量成长且估值具有吸引力的公司，结合对宏观经济形势和宏观政策的分析，精选盈利能够可持续发展的行业，定性分析和定量分析相结合，严格控制组合</p>

	<p>风险和回撤，自下而上精选个股构建投资组合，实现组合业绩的可复制性和可持续性。</p> <p>3、债券组合投资策略</p> <p>本基金债券投资的目的是在保证基金资产流动性的基础上，有效利用基金资产，提高基金资产的投资收益。本基金管理人将基于对国内外宏观经济形势的深入分析、国内财政政策与货币市场政策等因素对各类债券的影响，进行合理的利率预期，判断市场的基本走势，制定久期控制下的资产类属配置策略。在债券投资组合构建和管理过程中，本基金管理人将重点关注非信用类固定收益类证券（国债、中央银行票据等），具体采用期限结构配置、市场转换、信用利差和相对价值判断、信用风险评估、现金管理等管理手段进行个券选择。</p> <p>4、资产支持证券投资策略</p> <p>在对市场利率环境深入研究的基础上，本基金投资于资产支持证券将采用久期配置策略与期限结构配置策略，结合定量分析和定性分析的方法，综合分析资产支持证券的利率风险、提前偿付风险、流动性风险、税收溢价等因素，选择具有较高投资价值的资产支持证券进行配置。</p> <p>5、股指期货投资策略</p> <p>在法律法规允许的范围内，本基金可运用股指期货对基金投资组合进行管理，以套期保值为目的，对冲系统性风险和某些特殊情况下的流动性风险，提高投资效率。本基金主要采用流动性好、交易活跃的股指期货合约，通过多头或空头套期保值等策略进行套期保值操作。本基金在进行股指期货投资时，将通过对证券市场和期货市场运行趋势的研究，并结合股指期货的定价模型寻求其合理的估值水平。本基金管理人将充分考虑股指期货的收益性、流动性及风险特征，通过资产配置、品种选择，谨慎进行投资，以降低投资组合的整体风险。</p> <p>6、融资业务的投资策略</p> <p>本基金参与融资业务，将综合考虑融资成本、保证金比例、冲抵保证金证券折算率、信用资质等条件，选择合适的交易对手方。同时，在保障基金投资组合充足流动性以及有效控制融资杠杆风险的前提下，确定融资比例。</p>	
业绩比较基准	中证 800 指数收益率*60%+恒生指数收益率（使用估值汇率折算）*20%+上证国债指数收益率*20%	
风险收益特征	本基金为混合型基金，其预期风险和预期收益水平高于货币型基金、债券型基金，低于股票型基金。	
基金管理人	华泰柏瑞基金管理有限公司	
基金托管人	中国建设银行股份有限公司	
下属分级基金的基金简称	华泰柏瑞质量成长混合 A	华泰柏瑞质量成长混合 C
下属分级基金的交易代码	008528	011452

报告期末下属分级基金的份额总额	462,054,567.43 份	1,221,952.01 份
-----------------	------------------	----------------

§ 3 主要财务指标和基金净值表现

3.1 主要财务指标

单位：人民币元

主要财务指标	报告期（2022 年 4 月 1 日-2022 年 6 月 30 日）	
	华泰柏瑞质量成长混合 A	华泰柏瑞质量成长混合 C
1. 本期已实现收益	-34,981,898.31	-103,023.77
2. 本期利润	-6,360,449.45	-15,110.06
3. 加权平均基金份额本期利润	-0.0135	-0.0108
4. 期末基金资产净值	606,303,280.93	1,595,060.70
5. 期末基金份额净值	1.3122	1.3053

注：1、所述基金业绩指标不包括持有人认购或交易基金的各项费用，计入费用后实际收益水平要低于所列数字。

2、本期已实现收益指基金本期利息收入、投资收益、其他收入（不含公允价值变动收益）扣除相关费用后的余额，本期利润为本期已实现收益加上本期公允价值变动收益。

3.2 基金净值表现

3.2.1 基金份额净值增长率及其与同期业绩比较基准收益率的比较

华泰柏瑞质量成长混合 A

阶段	净值增长率①	净值增长率标准差②	业绩比较基准收益率③	业绩比较基准收益率标准差④	①-③	②-④
过去三个月	-0.87%	1.86%	4.48%	1.15%	-5.35%	0.71%
过去六个月	-16.75%	1.68%	-5.78%	1.21%	-10.97%	0.47%
过去一年	-24.22%	1.82%	-10.67%	1.00%	-13.55%	0.82%
自基金合同生效起至今	31.22%	1.74%	12.94%	0.96%	18.28%	0.78%

华泰柏瑞质量成长混合 C

阶段	净值增长率①	净值增长率标准差②	业绩比较基准收益率③	业绩比较基准收益率标准差④	①-③	②-④
----	--------	-----------	------------	---------------	-----	-----

过去三个月	-0.97%	1.86%	4.48%	1.15%	-5.45%	0.71%
过去六个月	-16.92%	1.68%	-5.78%	1.21%	-11.14%	0.47%
过去一年	-24.52%	1.82%	-10.67%	1.00%	-13.85%	0.82%
自基金合同生效起至今	-28.73%	1.79%	-15.07%	0.96%	-13.66%	0.83%

注：本基金于 2021 年 2 月 19 日新增 C 级份额。C 级指标的计算期间为 2021 年 2 月 19 日至 2022 年 6 月 30 日。

3.2.2 自基金合同生效以来基金累计净值增长率变动及其与同期业绩比较基准收益率变动的比较

华泰柏瑞质量成长混合A累计净值增长率与同期业绩比较基准收益率的历史走势对比图

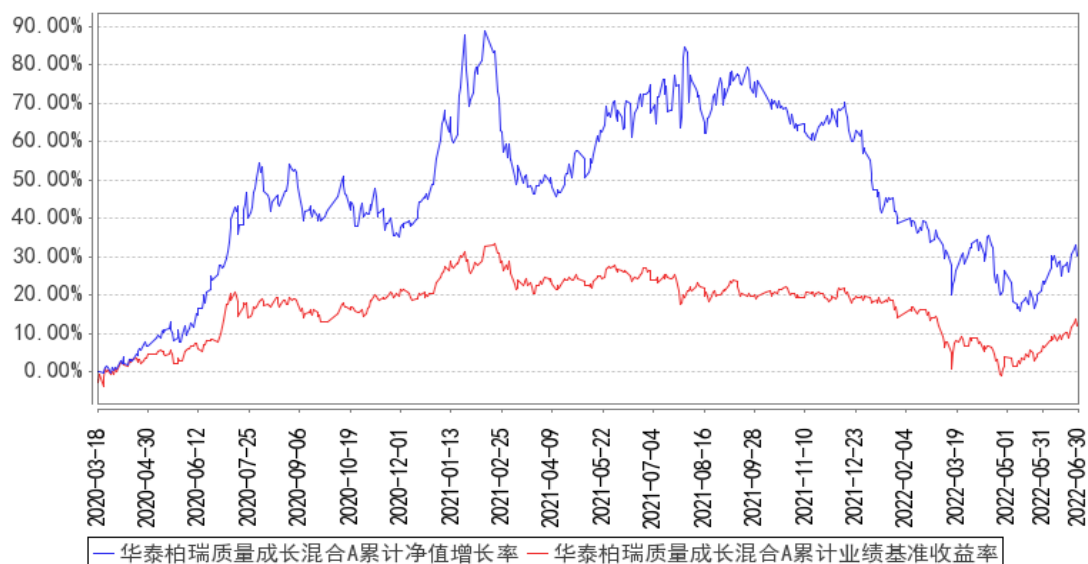

华泰柏瑞质量成长混合C累计净值增长率与同期业绩比较基准收益率的历史走势对比图

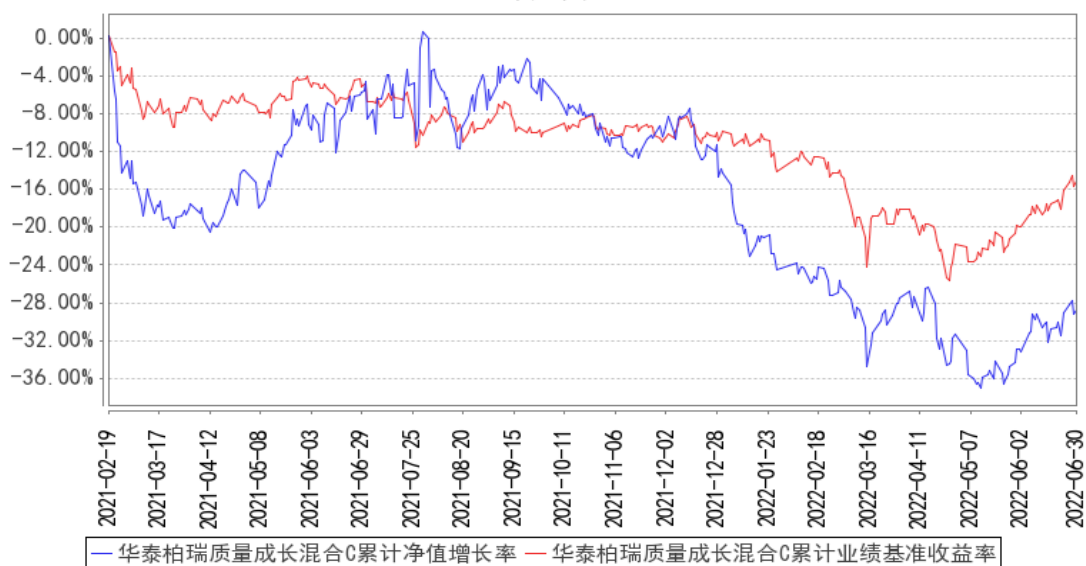

注：A 级图示日期为 2020 年 3 月 18 日至 2022 年 6 月 30 日，C 级图示日期为 2021 年 2 月 19 日至 2022 年 6 月 30 日。

§ 4 管理人报告

4.1 基金经理（或基金经理小组）简介

姓名	职务	任本基金的基金经理期限		证券从业年限	说明
		任职日期	离任日期		
李晓西	副总经理、本基金的基金经理	2020年3月18日	-	23年	副总经理，美国杜克大学工商管理硕士。曾任中银信托投资公司外汇交易结算员，银建实业股份有限公司证券投资经理，汉唐证券有限责任公司高级经理，美国信安环球股票有限公司董事总经理兼基金经理。2018年7月加入华泰柏瑞基金管理有限公司，2018年8月起任公司副总经理。2020年2月起任华泰柏瑞价值增长混合型证券投资基金、华泰柏瑞消费成长灵活配置混合型证券投资基金的基金经理。2020年3月起任华泰柏瑞质量成长混合型证券投资基金的基金经理。2021年1月起任华泰柏瑞质量领先混合型证券投资基金的基金经理。2021年3月起任华泰柏瑞质量精选混合型证券投资基金的基金经理。

4.1.1 期末兼任私募资产管理计划投资经理的基金经理同时管理的产品情况

姓名	产品类型	产品数量（只）	资产净值（元）	任职时间
李晓西	公募基金	5	5,922,506,543.40	2020年02月18日
	私募资产管理计划	1	10,140,776.54	2022年03月22日
	其他组合	-	-	-
	合计	6	5,932,647,319.94	-

4.2 管理人对报告期内本基金运作合规守信情况的说明

报告期内本基金的运作符合相关法律、法规以及基金合同的约定，不存在损害基金持有人利益的行为。

4.3 公平交易专项说明

4.3.1 公平交易制度的执行情况

报告期内，本基金管理人根据《证券投资基金管理公司公平交易制度指导意见》的要求，通过科学完善的制度及流程，从事前、事中和事后等环节严格控制不同基金之间可能的利益输送。首先投资部和研究部通过规范的决策流程来确保公平对待不同投资组合。其次交易部对投资指令的合规性、有效性及合理性进行独立审核，在交易过程中启用投资交易系统内的公平交易模块，确保公平交易的实施。同时，风险管理部对报告期内的交易进行日常监控和分析评估。本报告期内，上述公平交易制度总体执行情况良好。

4.3.2 异常交易行为的专项说明

报告期内未发现本基金存在异常交易行为。本报告期内无下列情况：所有投资组合参与的交易所公开竞价同日反向交易成交较少的单边交易量超过该证券当日成交量的 5%。

4.4 报告期内基金的投资策略和运作分析

回顾 2022 年二季度 A 股市场，市场整体波动较大，新冠疫情扰动下市场在 2 季度前期迅速下跌，疫情拐点出现之后市场快速反弹。4 月市场因为我国多地出现疫情、俄乌危机加剧等因素影响，指数普跌，成长板块跌幅较大，但消费板块逆市上涨。5 月随着疫情逐步得到有效控制，指数普涨，其中汽车、电力设备等领涨，跌幅居前的是房地产和银行等。6 月市场继续保持强势，汽车、电力设备继续领涨，仅石油石化板块下跌。二季度整体来看，涨幅居前的板块为汽车、食品饮料、家用电器，跌幅居前的板块为通信、计算机、房地产。2022 年二季度华泰柏瑞质量成长基金 A 基金下跌 0.87%，华泰柏瑞质量成长基金 C 基金下跌 0.97%。

回顾上半年国内经济，能源价格、疫情控制、稳增长政策等对市场有一定影响。在此期间，

虽然有部分区域疫情散发，但在国家对疫情的有效控制下，经济逐步步入正轨。下半年重要的是需要关注在货币和财政政策刺激的情况下经济恢复的情况。下半年出口仍具有较强韧性、消费可能环比修复、基建持续发力、地产销售可能逐步改善、制造业投资仍在恢复过程中，我们会持续关注政策对经济的影响。

从海外市场来看，美国通胀持续处于高位、加息节奏前置，欧洲高通胀压力显现，能源价格已经对欧洲经济产生一定影响。对于新兴市场或发展中国家而言，欧美通胀的外溢效应或对新兴市场经济造成新的影响，预计美联储和欧洲央行下半年或将进一步把控制通胀放在首要任务，欧美货币政策可能同步加速收紧，新兴市场或将同步加息以抑制通胀并防止资本外流，全球经济和地缘政治将面对更加不确定的未来。

未来一段时间，我们重点关注的事件包括：国内经济数据的变化、国内财政和货币政策的走向、地产政策的边际变化、中美通胀数据、中美贸易关税的变化、美联储货币政策的走向、新冠疫情变化以及俄乌危机的发展。近期需要观察的一点是奥密克戎（Omicron）或其他变种在国内是否能够尽快得到有效控制，以降低对经济和消费的不利影响。

本基金将继续坚持以深入的基本面研究为核心，在个股选择上，坚持“成长、质量和估值”相结合的系统化投资理念，自下而上精选优秀个股，力争实现投资业绩的可复制性和可持续性。

具体而言，本基金将继续关注在经济增速放缓以及经济转型过程中的高质量成长企业，包括消费含食品饮料、医药、新能源（含新能源汽车产业链和光伏等）、行业集中度持续提升并且行业盈利能力提升的行业里的龙头企业（含检测、机械设备、建材、高端制造等），以及部分 TMT 企业（含计算机、数据中心等）。同时，本轮稳经济和稳就业的过程中，预计传统基建和新基建可能都将有一定政策改善或支持，这些领域可能会有一些机会。传统能源领域的高质量公司今年业绩和估值也可能进一步修复，值得关注。需要提到的是一些消费和医药股票含医疗服务外包经历了大幅回调后，目前估值渐趋合理，逐渐具有较好的长线投资价值。此外，我国部分在疫情中业绩受损的标的目前估值还处于相对低位，预计等到国内和国外疫情边际改善的阶段，这类股票估值可能会有一定修复。我们将继续扎根于寻找有长期业绩增长的高质量公司，寻找各行各业中长期可以胜出的公司，力争实现长期稳定的投资回报。

4.5 报告期内基金的业绩表现

截至本报告期末华泰柏瑞质量成长混合 A 的基金份额净值为 1.3122 元，本报告期基金份额净值增长率为-0.87%，同期业绩比较基准收益率为 4.48%，截至本报告期末华泰柏瑞质量成长混合 C 的基金份额净值为 1.3053 元，本报告期基金份额净值增长率为-0.97%，同期业绩比较基准收益率为 4.48%。

4.6 报告期内基金持有人数或基金资产净值预警说明

无。

§ 5 投资组合报告

5.1 报告期末基金资产组合情况

序号	项目	金额（元）	占基金总资产的比例（%）
1	权益投资	544,291,114.58	87.24
	其中：股票	544,291,114.58	87.24
2	基金投资	-	-
3	固定收益投资	1,552,012.11	0.25
	其中：债券	1,552,012.11	0.25
	资产支持证券	-	-
4	贵金属投资	-	-
5	金融衍生品投资	-	-
6	买入返售金融资产	-	-
	其中：买断式回购的买入返售金融资产	-	-
7	银行存款和结算备付金合计	59,584,281.10	9.55
8	其他资产	18,494,813.50	2.96
9	合计	623,922,221.29	100.00

注：通过港股通交易机制投资的港股公允价值为人民币 194,127,535.87 元，占基金资产净值的比例为 31.93%。

5.2 报告期末按行业分类的股票投资组合

5.2.1 报告期末按行业分类的境内股票投资组合

代码	行业类别	公允价值（元）	占基金资产净值比例（%）
A	农、林、牧、渔业	-	-
B	采矿业	11,971,258.44	1.97
C	制造业	304,210,601.92	50.04
D	电力、热力、燃气及水生产和供应业	42,074.20	0.01
E	建筑业	14,886.32	0.00
F	批发和零售业	93,266.86	0.02
G	交通运输、仓储和邮政业	15,222.00	0.00
H	住宿和餐饮业	14,977.44	0.00
I	信息传输、软件和信息技术服务业	11,333,664.50	1.86
J	金融业	-	-
K	房地产业	59,276.70	0.01

L	租赁和商务服务业	9,055,498.57	1.49
M	科学研究和技术服务业	4,032,410.83	0.66
N	水利、环境和公共设施管理业	243,291.13	0.04
O	居民服务、修理和其他服务业	-	-
P	教育	-	-
Q	卫生和社会工作	9,056,172.69	1.49
R	文化、体育和娱乐业	20,977.11	0.00
S	综合	-	-
	合计	350,163,578.71	57.60

5.2.2 报告期末按行业分类的港股通投资股票投资组合

行业类别	公允价值（人民币）	占基金资产净值比例（%）
10 能源	37,426,919.48	6.16
15 原材料	-	-
20 工业	-	-
25 可选消费	52,796,163.77	8.69
30 主要消费	-	-
35 医药卫生	6,622,249.28	1.09
40 金融	1,186.23	0.00
45 信息技术	4,134,518.68	0.68
50 通信服务	93,140,746.78	15.32
55 公用事业	-	-
60 房地产	5,751.65	0.00
合计	194,127,535.87	31.93

注：以上分类采用中证行业分类标准。

5.3 期末按公允价值占基金资产净值比例大小排序的股票投资明细

5.3.1 报告期末按公允价值占基金资产净值比例大小排序的前十名股票投资明细

序号	股票代码	股票名称	数量（股）	公允价值（元）	占基金资产净值比例（%）
1	01024	快手-W	720,100	53,822,870.68	8.85
2	03690	美团-W	317,900	52,796,163.77	8.69
3	600519	贵州茅台	22,500	46,012,500.00	7.57
4	300750	宁德时代	77,900	41,598,600.00	6.84
5	601012	隆基绿能	598,980	39,910,037.40	6.57
6	00700	腾讯控股	129,728	39,317,876.10	6.47
7	603198	迎驾贡酒	515,600	33,586,184.00	5.52
8	600809	山西汾酒	87,403	28,388,494.40	4.67
9	002304	洋河股份	134,300	24,597,045.00	4.05
10	000568	泸州老窖	91,800	22,632,372.00	3.72

5.4 报告期末按债券品种分类的债券投资组合

序号	债券品种	公允价值（元）	占基金资产净值比例（%）
----	------	---------	--------------

1	国家债券	1,552,012.11	0.26
2	央行票据	-	-
3	金融债券	-	-
	其中：政策性金融债	-	-
4	企业债券	-	-
5	企业短期融资券	-	-
6	中期票据	-	-
7	可转债（可交换债）	-	-
8	同业存单	-	-
9	其他	-	-
10	合计	1,552,012.11	0.26

5.5 报告期末按公允价值占基金资产净值比例大小排序的前五名债券投资明细

序号	债券代码	债券名称	数量（张）	公允价值（元）	占基金资产净值比例（%）
1	019658	21 国债 10	15,230	1,552,012.11	0.26

5.6 报告期末按公允价值占基金资产净值比例大小排序的前十名资产支持证券投资 明细

注：本基金本报告期末未持有资产支持证券。

5.7 报告期末按公允价值占基金资产净值比例大小排序的前五名贵金属投资明细

注：本基金本报告期末未持有贵金属。

5.8 报告期末按公允价值占基金资产净值比例大小排序的前五名权证投资明细

注：本基金本报告期末未持有权证。

5.9 报告期末本基金投资的股指期货交易情况说明

5.9.1 报告期末本基金投资的股指期货持仓和损益明细

注：本基金本报告期末未持有股指期货。

5.9.2 本基金投资股指期货的投资政策

注：本基金本报告期末未持有股指期货。

5.10 报告期末本基金投资的国债期货交易情况说明

5.10.1 本期国债期货投资政策

注：本基金本报告期末未持有国债期货。

5.10.2 报告期末本基金投资的国债期货持仓和损益明细

注：本基金本报告期末未持有国债期货。

5.10.3 本期国债期货投资评价

注：本基金本报告期末未持有国债期货。

5.11 投资组合报告附注

5.11.1 本基金投资的前十名证券的发行主体本期是否出现被监管部门立案调查，或在报告编制日前一年内受到公开谴责、处罚的情形

报告期内基金投资的前十名证券的发行主体没有被监管部门立案调查的情形，也没有在报告编制日前一年内受到公开谴责、处罚的情形。

5.11.2 基金投资的前十名股票是否超出基金合同规定的备选股票库

基金投资的前十名股票中，没有投资于超出基金合同规定备选股票库之外的。

5.11.3 其他资产构成

序号	名称	金额（元）
1	存出保证金	496,066.89
2	应收证券清算款	15,396,234.17
3	应收股利	2,301,830.41
4	应收利息	-
5	应收申购款	300,682.03
6	其他应收款	-
7	其他	-
8	合计	18,494,813.50

5.11.4 报告期末持有的处于转股期的可转换债券明细

注：本基金本报告期末未持有处于转股期的可转换债券。

5.11.5 报告期末前十名股票中存在流通受限情况的说明

注：本基金本报告期末前十名股票中不存在流通受限情况。

§ 6 开放式基金份额变动

单位：份

项目	华泰柏瑞质量成长混合 A	华泰柏瑞质量成长混合 C
报告期期初基金份额总额	477,848,171.96	1,433,326.12
报告期期间基金总申购份额	11,714,358.53	489,763.62
减：报告期期间基金总赎回份额	27,507,963.06	701,137.73
报告期期间基金拆分变动份额（份额减）	-	-

少以“-”填列)		
报告期期末基金份额总额	462,054,567.43	1,221,952.01

§ 7 基金管理人运用固有资金投资本基金情况

7.1 基金管理人持有本基金份额变动情况

注：无。

7.2 基金管理人运用固有资金投资本基金交易明细

注：无。

§ 8 影响投资者决策的其他重要信息

8.1 报告期内单一投资者持有基金份额比例达到或超过 20%的情况

注：本基金本报告期内未有单一投资者持有基金份额比例达到或超过 20%的情况。

8.2 影响投资者决策的其他重要信息

注：无。

§ 9 备查文件目录

9.1 备查文件目录

- 1、本基金的中国证监会批准募集文件
- 2、本基金的《基金合同》
- 3、本基金的《招募说明书》
- 4、本基金的《托管协议》
- 5、基金管理人业务资格批件、营业执照
- 6、本基金的公告

9.2 存放地点

上海市浦东新区民生路 1199 弄证大五道口广场 1 号楼 17 层

9.3 查阅方式

投资者可在营业时间免费查阅，也可按工本费购买复印件。投资者对本报告如有疑问，可咨询基金管理人华泰柏瑞基金管理有限公司。客户服务热线：400-888-0001（免长途费） 021-3878 4638 公司网址：www.huatai-pb.com

华泰柏瑞基金管理有限公司

2022 年 7 月 21 日