

兴证资管金麒麟恒睿致远一年持有期混合
型集合资产管理计划
2022年第2季度报告

2022年6月30日

基金管理人：兴证证券资产管理有限公司

基金托管人：中国工商银行股份有限公司

报告送出日期：2022年7月21日

§ 1 重要提示

集合计划管理人的董事会及董事保证本报告所载资料不存在虚假记载、误导性陈述或重大遗漏，并对其内容的真实性、准确性和完整性承担个别及连带责任。

集合计划托管人中国工商银行股份有限公司根据本集合计划合同规定，于 2022 年 7 月 19 日复核了本报告中的财务指标、净值表现和投资组合报告等内容，保证复核内容不存在虚假记载、误导性陈述或者重大遗漏。

集合计划管理人承诺以诚实信用、勤勉尽责的原则管理和运用集合计划资产，但不保证集合计划一定盈利。

集合计划的过往业绩并不代表其未来表现。投资有风险，投资者在作出投资决策前应仔细阅读本集合计划的招募说明书。

本报告中财务资料未经审计。

本报告期自 2022 年 4 月 1 日起至 2022 年 6 月 30 日止。

§ 2 基金产品概况

基金简称	兴证资管金麒麟恒睿致远一年持有期混合
交易代码	970120
基金运作方式	契约型开放式
基金合同生效日	2021 年 12 月 27 日
报告期末基金份额总额	49,369,839.84 份
投资目标	本集合计划在控制风险和保持资产流动性的前提下，通过对不同资产类别的灵活配置，充分挖掘市场潜在的投资机会，追求资产的长期增值。
投资策略	本集合计划主要策略包括大类资产配置策略，即综合考量各类资产的市场容量、市场流动性和风险收益特征等因素，在固定收益类资产、权益类资产、衍生品等资产类别之间进行动态配置。 本集合计划投资策略还包括固定收益投资策略、股票投资策略和金融衍生工具投资策略。固定收益投资策略主要包括资产配置策略、债券投资策略、可转换债券及可交换债券投资策略、资产支持证券投资策略、证券公司短期公司债券投资策略。股票投资策略包括个股投资策略和行业配置策略。金融衍生工具投资策略主要包括股指期货投资策略、国债期货投资策略。
业绩比较基准	中债综合（全价）指数收益率×80%+沪深 300 指数收益率×15%+恒生指数收益率×5%
风险收益特征	本集合计划是混合型集合资产管理计划，其预期收益和风险水平高于债券型集合资产管理计划和货币型集合资产管理计划，低于股票型集合资产管理计划。本集合计划若投资港股通标的股票，将承担

	汇率风险以及因投资环境、投资标的、市场制度、交易规则差异等带来的境外市场的风险。		
基金管理人	兴证证券资产管理有限公司		
基金托管人	中国工商银行股份有限公司		
下属分级基金的基金简称	兴证资管金麒麟恒睿致远一年持有期混合 A	兴证资管金麒麟恒睿致远一年持有期混合 B	兴证资管金麒麟恒睿致远一年持有期混合 C
下属分级基金的交易代码	970119	970120	970121
报告期末下属分级基金的份额总额	19,686,922.67 份	28,680,822.60 份	1,002,094.57 份

注：1、管理人根据《关于规范金融机构资产管理业务的指导意见》和《证券公司大集合资产管理业务适用〈关于规范金融机构资产管理业务的指导意见〉操作指引》等法规对照公募基金对兴证资管金麒麟核心优势集合资产管理计划进行了规范，并在收到中国证监会准予兴证资管金麒麟核心优势集合资产管理计划合同变更的回函后，完成了向集合计划份额持有人的征询。《兴证资管金麒麟恒睿致远一年持有期混合型集合资产管理计划资产管理合同》已于 2021 年 12 月 27 日生效，“兴证资管金麒麟核心优势集合资产管理计划”正式更名为“兴证资管金麒麟恒睿致远一年持有期混合型集合资产管理计划”（以下称本集合计划）。

2、根据本集合计划《资产管理合同》和《招募说明书》的约定，本集合计划 A 类份额和 C 类份额，每份份额设定最短持有期，最短持有期为 1 年。每份 A 类份额和 C 类份额自最短持有期到期日起即进入开放持有期，期间可以办理赎回业务，每份 A 类份额和 C 类份额的开放持有期首日为最短持有期到期日。最短持有期指 A 类份额和 C 类份额申购申请确认日/红利再投资确认日起至该 A 类份额和 C 类份额申购申请确认日/红利再投资确认日 1 年后的对日的前一个工作日（即最短持有期到期日）止，若该对日不存在对应日期或非工作日的，则顺延至下一个工作日视同为对日。

“兴证资管金麒麟恒睿致远一年持有期混合型集合资产管理计划”B 类份额自 2021 年 12 月 28 日起每个工作日只开放赎回，不开放申购。

§ 3 主要财务指标和基金净值表现

3.1 主要财务指标

单位：人民币元

主要财务指标	报告期（2022 年 4 月 1 日 — 2022 年 6 月 30 日）		
	兴证资管金麒麟恒睿致	兴证资管金麒麟恒睿	兴证资管金麒麟

	远一年持有期混合 A	致远一年持有期混合 B	恒睿致远一年持有期混合 C
1. 本期已实现收益	-22,889.60	-46,640.89	-2,736.07
2. 本期利润	768,225.23	1,384,523.46	39,604.45
3. 加权平均基金份额本期利润	0.0390	0.0479	0.0395
4. 期末基金资产净值	19,546,562.13	35,516,326.23	1,046,117.14
5. 期末基金份额净值	0.9929	1.2383	1.0439

注：1、本期已实现收益指集合计划本期利息收入、投资收益、其他收入（不含公允价值变动收益）扣除相关费用后的余额，本期利润为本期已实现收益加上本期公允价值变动收益。

2、上述集合计划业绩指标不包括持有人认购或交易集合计划的各项费用（例如：申购赎回费、红利再投资费、转换费等），计入费用后实际收益水平要低于所列数字。

3.2 基金净值表现

3.2.1 基金份额净值增长率及其与同期业绩比较基准收益率的比较

兴证资管金麒麟恒睿致远一年持有期混合 A

阶段	净值增长率①	净值增长率标准差②	业绩比较基准收益率③	业绩比较基准收益率标准差④	①—③	②—④
过去三个月	4.10%	0.51%	1.14%	0.28%	2.96%	0.23%
自基金合同生效起至今	-0.71%	0.57%	-0.81%	0.32%	0.10%	0.25%

兴证资管金麒麟恒睿致远一年持有期混合 B

阶段	净值增长率①	净值增长率标准差②	业绩比较基准收益率③	业绩比较基准收益率标准差④	①—③	②—④
过去三个月	4.09%	0.51%	1.14%	0.28%	2.95%	0.23%
过去六个月	-4.48%	0.56%	-1.40%	0.31%	-3.08%	0.25%
自基金合同生效起至今	-4.67%	0.55%	-1.13%	0.30%	-3.54%	0.25%

兴证资管金麒麟恒睿致远一年持有期混合 C

阶段	净值增长率①	净值增长率标准差②	业绩比较基准收益率③	业绩比较基准收益率标准差④	①—③	②—④
过去三个	3.93%	0.52%	1.14%	0.28%	2.79%	0.24%

月						
自基金合同生效起至今	4.39%	0.51%	1.92%	0.28%	2.47%	0.23%

3.2.2 自基金合同生效以来基金累计净值增长率变动及其与同期业绩比较基准收益率变动的比较

A级基金累计净值收益率与同期业绩比较基准收益率的历史走势对比图

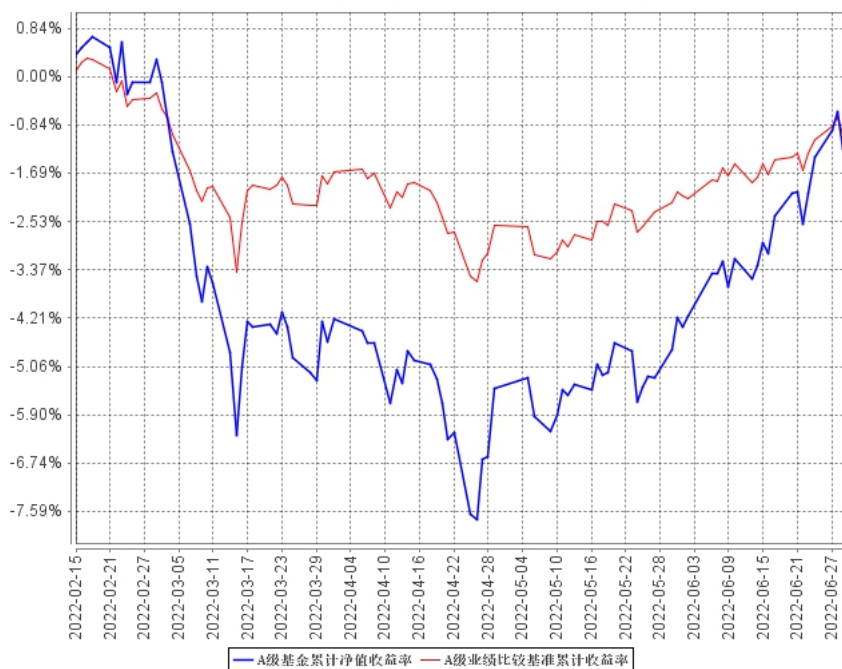

B级基金累计净值收益率与同期业绩比较基准收益率的历史走势对比图

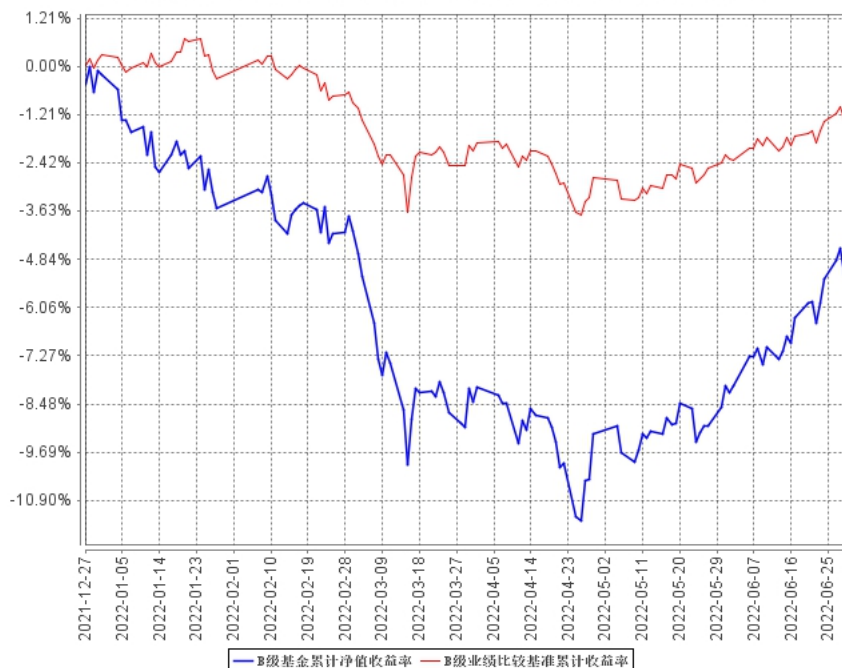

C级基金累计净值收益率与同期业绩比较基准收益率的历史走势对比图

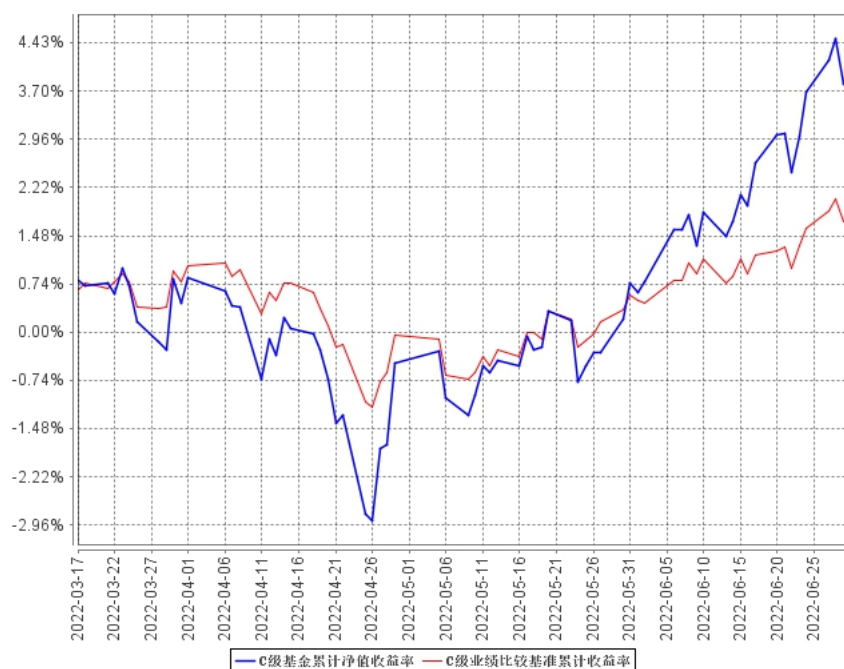

注：1、净值表现所取数据截至到 2022 年 6 月 30 日。

2、本集合计划合同于 2021 年 12 月 27 日生效，至报告期末未满一年。

3、按照本集合计划《资产管理合同》和《招募说明书》的约定，本集合计划建仓期为自资产管理合同变更生效之日起 6 个月，建仓期结束时各项资产配置比例符合集合计划合同约定。

§ 4 管理人报告

4.1 基金经理（或基金经理小组）简介

姓名	职务	任本基金的基金经理期限		证券从业年限	说明
		任职日期	离任日期		
周萌	兴证证券资产管理有限公司研究部总经理、投资经理	2021 年 12 月 27 日	-	16	对外经济贸易大学硕士。2006 年 7 月进入金融行业，曾任上海申银万国证券研究所有限公司研究产品部研究产品总监，中欧基金管理有限公司事业五部研究总监，平安养老保险股份有限公司权益投资部研究总监、高级投资经理。2020 年 6 月加入兴证证券资产管理有限公司，现任兴证证券资产管理有限公司研究部

					总经理、投资经理。
吕晓威	兴证证券资产管理有限公司公募投资部投资经理	2022 年 1 月 10 日	-	12	上海交通大学硕士。2010 年 5 月进入金融行业，曾任一德期货有限公司金融工程研究中心副总监、银河期货有限公司金融市场部投资经理及量化团队负责人、天风证券股份有限公司固定收益总部投资经理、浙江浙商证券资产管理有限公司固定收益部/FICC 部投资主办。2021 年 8 月加入兴证证券资产管理有限公司，历任固定收益部投资经理，现任兴证证券资产管理有限公司公募投资部投资经理。

注：1、集合计划的首任投资经理，其“任职日期”为集合计划合同生效日，其“离任日期”为根据公司决议确定的解聘日期；

2、非首任投资经理，其“任职日期”和“离任日期”分别指根据公司决议确定的聘任日期和解聘日期；

3、证券从业的含义遵从行业协会《证券业从业人员资格管理办法》的相关规定。

4.1.1 期末兼任私募资产管理计划投资经理的基金经理同时管理的产品情况

姓名	产品类型	产品数量（只）	资产净值（元）	任职时间
吕晓威	公募资产管理产品	2	282,900,251.51	2022-01-10
	私募资产管理计划	-	-	-
	其他组合	1	106,615,049.58	2021-09-15
	合计	3	389,515,301.09	-

注：截止本报告期末，吕晓威管理的其他组合包括 1 只大集合资产管理计划：兴业证券金麒麟 1 号集合资产管理计划。

截止本报告期末，周萌未兼任私募小集合资产管理计划和其他组合投资经理。

4.2 管理人对报告期内本基金运作合规守信情况的说明

本报告期内，本集合计划管理人严格遵守《中华人民共和国证券投资基金法》及其他相关法律法规、证监会规定和集合计划合同的约定，本着诚实守信、勤勉尽责的原则管理和运用集合计

划资产，在严格控制风险的前提下，为集合计划份额持有人谋求最大利益。本报告期内，本集合计划无重大违法违规行为及违反集合计划合同约定的行为，未有损害集合计划份额持有人利益的行为。

4.3 公平交易专项说明

4.3.1 公平交易制度的执行情况

本报告期内，本管理人严格遵守《证券投资基金管理公司公平交易制度指导意见》及《兴证证券资产管理有限公司公平交易管理办法》的规定，遵循各项内部风险控制制度和流程，通过系统和人工相结合的方式在各环节严格控制交易的公平执行。严格控制不同投资组合之间的同日反向交易，严格禁止可能导致不公平交易和利益输送的同日反向交易，确保各投资组合之间得到公平对待，切实防范利益输送行为，保护投资者合法权益。

4.3.2 异常交易行为的专项说明

本报告期内，本管理人管理的所有投资组合不存在参与的交易所公开竞价同日反向交易成交较少的单边交易量超过该证券当日成交量的 5% 的情况，未发现可能导致不公平交易和利益输送的异常交易情况。

4.4 报告期内基金投资策略和运作分析

2022 年第二季度俄乌战争持续，进一步拉高全球能源价格，5 月以来虽然原材料价格环比有所回落，但仍处在较高位，CPI 和 PPI 的剪刀差持续收窄；另外二季度受上海疫情影响，整体消费需求较为疲软，社零同比大个位数下滑。货币政策方面，5 月长期利率调降，带动社融超预期投放，预计 6 月仍将超预期；但结构上可能依赖政府债券为主要拉动项，地产相关、居民消费和企业贷款仍然都是需求较为疲软的态势；地产各项数据同比均有两位数下滑，各地陆续出台地产刺激政策，下半年地产销售有望见底企稳。美国加息速度比预期快，叠加中国宽松的货币政策，人民币汇率快速下跌，二季度出口增速下滑至小两位数增长。综合上述情况，目前判断全年实现 GDP5.5% 增速目标的压力可能较大。

二季度债券市场以震荡为主，可能主要受国内疫情出现反复影响，经济面临稳增长压力双重因素的影响。机构资产欠配持续，信用债的资产配置范围依然较小。受海外通胀及美联储加息收表影响，美债收益率持续上行，大宗商品价格在二季度出现调整，中美利差持续收敛。可转债目

前估值虽然较高，但在债券收益率整体偏低以及权益市场反弹的背景下，依然有所上涨。

二季度 A 股市场除大金融板块外，基本都有不错的表现。其中，上证指数上涨 4.50%、深证成指上涨 6.42%、创业板指数上涨 5.68%。行业方面，二季度涨幅前五的分别是汽车、消费者服务、电新、食品饮料和家电，跌幅前三分别是房地产、综合金融和银行。同时我们观察到二季度外资持续净买入，并且逐月加大买入力度。权益配置上我们维持中高仓位，组合构建上坚持均衡配置，自下而上精选有长期竞争力、较好治理结构、合理估值的优质公司和在产业趋势中边际变化较大的成长股。重仓股主要集中在白酒、白电等传统经济板块和电子元件、电池、互联网等新兴经济板块的龙头企业，并适当布局了化工、风电、电车零部件等领域的相关标的。

4.5 报告期内基金的业绩表现

截至本报告期末兴证资管金麒麟恒睿致远一年持有期混合 A 集合计划份额净值为 0.9929 元，本报告期集合计划份额净值增长率为 4.10%，同期业绩比较基准收益率为 1.14%；

截至本报告期末兴证资管金麒麟恒睿致远一年持有期混合 B 集合计划份额净值为 1.2383 元，本报告期集合计划份额净值增长率为 4.09%，同期业绩比较基准收益率为 1.14%；

截至本报告期末兴证资管金麒麟恒睿致远一年持有期混合 C 集合计划份额净值为 1.0439 元，本报告期集合计划份额净值增长率为 3.93%，同期业绩比较基准收益率为 1.14%。

4.6 报告期内基金持有人数或基金资产净值预警说明

报告期内，本集合计划未出现连续二十个工作日计划份额持有人数量不满两百人或者计划资产净值低于五千万元的情形。

§ 5 投资组合报告

5.1 报告期末基金资产组合情况

序号	项目	金额（元）	占基金总资产的比例（%）
1	权益投资	18,846,716.39	31.41
	其中：股票	18,846,716.39	31.41
2	基金投资	-	-
3	固定收益投资	22,180,975.11	36.97

	其中：债券	22,180,975.11	36.97
	资产支持证券	-	-
4	贵金属投资	-	-
5	金融衍生品投资	-	-
6	买入返售金融资产	17,592,648.93	29.32
	其中：买断式回购的买入返售金融资产	-	-
7	银行存款和结算备付金合计	1,288,499.57	2.15
8	其他资产	91,987.99	0.15
9	合计	60,000,827.99	100.00

注：本集合本报告期末通过港股通交易机制投资的港股市值为 1,282,100.85 元，占总资产比例 2.14%。

5.2 报告期末按行业分类的股票投资组合

5.2.1 报告期末按行业分类的境内股票投资组合

代码	行业类别	公允价值（元）	占基金资产净值比例（%）
A	农、林、牧、渔业	-	-
B	采矿业	-	-
C	制造业	13,798,031.54	24.59
D	电力、热力、燃气及水生产和供应业	-	-
E	建筑业	-	-
F	批发和零售业	-	-
G	交通运输、仓储和邮政业	413,200.00	0.74
H	住宿和餐饮业	-	-
I	信息传输、软件和信息技术服务业	417,984.00	0.74
J	金融业	1,224,200.00	2.18
K	房地产业	611,100.00	1.09
L	租赁和商务服务业	403,800.00	0.72
M	科学研究和技术服务业	696,300.00	1.24
N	水利、环境和公共设施管理业	-	-
O	居民服务、修理和其他服务业	-	-
P	教育	-	-
Q	卫生和社会工作	-	-
R	文化、体育和娱乐业	-	-
S	综合	-	-
	合计	17,564,615.54	31.30

5.2.2 报告期末按行业分类的港股通投资股票投资组合

行业类别	公允价值（人民币）	占基金资产净值比例（%）
A 基础材料	-	-
B 消费者非必需品	797,173.91	1.42
C 消费者常用品	-	-
D 能源	-	-
E 金融	-	-
F 医疗保健	-	-
G 工业	-	-
H 信息技术	-	-
I 电信服务	484,926.94	0.86
J 公用事业	-	-
K 房地产	-	-
合计	1,282,100.85	2.29

注：以上分类采用全球行业标准（GICS）

5.3 期末按公允价值占基金资产净值比例大小排序的股票投资明细

5.3.1 报告期末按公允价值占基金资产净值比例大小排序的前十名股票投资明细

序号	股票代码	股票名称	数量（股）	公允价值（元）	占基金资产净值比例（%）
1	600519	贵州茅台	600	1,227,000.00	2.19
2	000333	美的集团	14,000	845,460.00	1.51
3	03690	美团-W	4,800	797,173.91	1.42
4	600309	万华化学	8,000	775,920.00	1.38
5	300750	宁德时代	1,400	747,600.00	1.33
6	300408	三环集团	24,000	722,400.00	1.29
7	002142	宁波银行	20,000	716,200.00	1.28
8	300012	华测检测	30,000	696,300.00	1.24
9	600809	山西汾酒	2,000	649,600.00	1.16
10	600048	保利发展	35,000	611,100.00	1.09

5.4 报告期末按债券品种分类的债券投资组合

序号	债券品种	公允价值（元）	占基金资产净值比例（%）
1	国家债券	8,420,236.14	15.01
2	央行票据	-	-
3	金融债券	527,706.58	0.94
	其中：政策性金融债	527,706.58	0.94
4	企业债券	12,298,387.34	21.92
5	企业短期融资券	-	-
6	中期票据	-	-
7	可转债（可交换债）	934,645.05	1.67
8	同业存单	-	-
9	其他	-	-
10	合计	22,180,975.11	39.53

5.5 报告期末按公允价值占基金资产净值比例大小排序的前五名债券投资明细

序号	债券代码	债券名称	数量（张）	公允价值（元）	占基金资产净值比例（%）
1	200003	20 付息国债 03	50,000	5,046,208.22	8.99
2	163455	20 财通 01	50,000	5,029,368.49	8.96
3	175190	20 中金 09	40,000	4,157,215.34	7.41
4	163903	20 海通 08	30,000	3,111,803.51	5.55
5	019641	20 国债 11	30,000	3,072,869.59	5.48

**5.6 报告期末按公允价值占基金资产净值比例大小排序的前十名资产支持证券投资
明细**

本集合计划本报告期末未持有资产支持证券。

5.7 报告期末按公允价值占基金资产净值比例大小排序的前五名贵金属投资明细

本集合计划本报告期末未持有贵金属。

5.8 报告期末按公允价值占基金资产净值比例大小排序的前五名权证投资明细

本集合计划本报告期末未持有权证。

5.9 报告期末本基金投资的股指期货交易情况说明

5.9.1 报告期末本基金投资的股指期货持仓和损益明细

本集合计划本报告期末未持有股指期货。

5.9.2 本基金投资股指期货的投资政策

管理人可能出于套期保值为目的投资股指期货，以回避市场的系统风险。管理人将遵守谨慎性原则，严格控制投资股指期货空头的合约价值，使之与股票组合的多头价值相对应，以对冲特殊情况下的流动性风险，改善组合的风险收益特性。

5.10 报告期末本基金投资的国债期货交易情况说明

5.10.1 本期国债期货投资政策

本集合计划对国债期货的投资以套期保值、回避市场风险为主要目的。结合国债交易市场和期货市场的收益性、流动性等情况，通过多头或空头套期保值等策略进行套期保值操作，获取超额收益。

5.10.2 报告期末本基金投资的国债期货持仓和损益明细

本集合计划本报告期末未持有国债期货。

5.10.3 本期国债期货投资评价

本集合计划本报告期末未持有国债期货。

5.11 投资组合报告附注

5.11.1 本基金投资的前十名证券的发行主体本期受到调查以及处罚的情况的说明

本集合计划投资的前十名证券的发行主体中，财通证券股份有限公司在报告编制前一年内被中国证监会采取责令改正的行政监管措施；中国国际金融股份有限公司在报告编制前一年内被中

国证监会采取出具警示函的行政监管措施；海通证券股份有限公司在报告编制前一年内受到重庆证监局处罚，被中国证监会采取责令改正的行政监管措施；美团在报告编制日前一年内受到国家市场监督管理总局的处罚。上述主体所发行证券的投资决策程序符合公司投资制度的规定。

除上述主体外，本集合计划投资的前十名证券的发行主体本期没有出现被监管部门立案调查，或在报告编制日前一年内受到公开谴责、处罚的情形。

5.11.2 基金投资的前十名股票超出基金合同规定的备选股票库情况的说明

本报告期内，本集合计划投资的前十名股票未超出集合计划合同规定的备选股票库。

5.11.3 其他资产构成

序号	名称	金额（元）
1	存出保证金	8,158.50
2	应收证券清算款	83,829.49
3	应收股利	-
4	应收利息	-
5	应收申购款	-
6	其他应收款	-
7	其他	-
8	合计	91,987.99

5.11.4 报告期末持有的处于转股期的可转换债券明细

序号	债券代码	债券名称	公允价值（元）	占基金资产净值比例（%）
1	113013	国君转债	348,740.73	0.62
2	113011	光大转债	319,003.97	0.57
3	110059	浦发转债	211,997.53	0.38

5.11.5 报告期末前十名股票中存在流通受限情况的说明

本集合计划本报告期末前十名股票中不存在流通受限情况。

5.11.6 投资组合报告附注的其他文字描述部分

由于四舍五入的原因，分项之和与合计项之间可能存在尾差。

§ 6 开放式基金份额变动

单位：份

项目	兴证资管金麒麟恒睿致远一年持有期混合 A	兴证资管金麒麟恒睿致远一年持有期混合 B	兴证资管金麒麟恒睿致远一年持有期混合 C
报告期期初基金份额总额	19,686,922.67	29,190,406.30	1,001,603.36
报告期期间基金总申购份额	-	-	491.21
减:报告期期间基金总赎回份额	-	509,583.70	-
报告期期间基金拆分变动份额 (份额减少以“-”填列)	-	-	-
报告期期末基金份额总额	19,686,922.67	28,680,822.60	1,002,094.57

注：申购份额含红利再投、转换入份额和强制调增份额，赎回份额含转换出份额和强制调减份额。

§ 7 基金管理人运用固有资金投资本基金情况

7.1 基金管理人持有本基金份额变动情况

单位：份

报告期期初管理人持有的本基金份额	4,622,912.16
报告期期间买入/申购总份额	0.00
报告期期间卖出/赎回总份额	0.00
报告期期末管理人持有的本基金份额	4,622,912.16
报告期期末持有的本基金份额占基金总份额比例（%）	9.36

7.2 基金管理人运用固有资金投资本基金交易明细

本报告期内，本集合计划管理人不存在申购、赎回或交易本集合计划的情况。

§ 8 影响投资者决策的其他重要信息

8.1 报告期内单一投资者持有基金份额比例达到或超过 20%的情况

投资者类别	报告期内持有基金份额变化情况					报告期末持有基金情况	
	序号	持有基金份额比例达到或者超过 20%的时间区间	期初份额	申购份额	赎回份额	持有份额	份额占比

机构	-	-	-	-	-	-	-
个人	-	-	-	-	-	-	-
-	-	-	-	-	-	-	-
产品特有风险							
本集合计划本报告期内未出现单一投资者持有计划份额比例达到或超过 20%的情况，故不涉及本项特有风险。							

注：本集合计划本报告期内未出现单一投资者持有计划份额比例达到或超过 20%的情况。

8.2 影响投资者决策的其他重要信息

无。

§ 9 备查文件目录

9.1 备查文件目录

- 1、中国证监会关于准予兴证资管金麒麟核心优势集合资产管理计划合同变更的回函；
- 2、《兴证资管金麒麟恒睿致远一年持有期混合型集合资产管理计划资产管理合同》；
- 3、《兴证资管金麒麟恒睿致远一年持有期混合型集合资产管理计划托管协议》；
- 4、《兴证资管金麒麟恒睿致远一年持有期混合型集合资产管理计划招募说明书》；
- 5、集合计划管理人业务资格批件、营业执照；
- 6、集合计划托管人业务资格批件、营业执照；
- 7、报告期内在规定媒介上披露的各项公告；
- 8、法律法规及中国证监会要求的其他文件。

9.2 存放地点

本集合计划管理人的办公场所（地址：上海市浦东新区长柳路 36 号兴业证券大厦 9 楼）

9.3 查阅方式

投资者可登录集合计划管理人的网站 (<http://www.ixzcg1.com>) 查询, 或在营业时间内至集合计划管理人办公场所免费查阅。

兴证证券资产管理有限公司

2022 年 7 月 21 日