

民生加银核心资产股票型证券投资基金 2022 年第 2 季度报告

2022 年 6 月 30 日

基金管理人：民生加银基金管理有限公司

基金托管人：中国工商银行股份有限公司

报告送出日期：2022 年 7 月 21 日

§ 1 重要提示

基金管理人的董事会及董事保证本报告所载资料不存在虚假记载、误导性陈述或重大遗漏，并对其内容的真实性、准确性和完整性承担个别及连带责任。

基金托管人中国工商银行股份有限公司根据本基金合同规定，于 2022 年 07 月 20 日复核了本报告中的财务指标、净值表现和投资组合报告等内容，保证复核内容不存在虚假记载、误导性陈述或者重大遗漏。

基金管理人承诺以诚实信用、勤勉尽责的原则管理和运用基金资产，但不保证基金一定盈利。

基金的过往业绩并不代表其未来表现。投资有风险，投资者在作出投资决策前应仔细阅读本基金的招募说明书。

本报告中财务资料未经审计。

本报告期自 2022 年 04 月 01 日起至 2022 年 06 月 30 日止。

§ 2 基金产品概况

基金简称	民生加银核心资产股票
基金主代码	012214
基金运作方式	契约型开放式
基金合同生效日	2021 年 11 月 4 日
报告期末基金份额总额	213,022,865.27 份
投资目标	本基金在合理的资产配置基础上，主要投资优质上市公司的核心资产，通过自下而上的深度挖掘、精选个股，力争为基金份额持有人获取长期稳健的超额回报。
投资策略	<p>1、大类资产配置策略</p> <p>本基金主要对国内外宏观经济环境、货币财政政策形势、证券市场走势等进行综合分析，采用定量和定性相结合的研究方法，确定本基金在股票、债券等各类资产的投资比例。</p> <p>2、股票投资策略</p> <p>（1）具有核心资产的公司股票界定</p> <p>本基金所称具有“核心资产”的公司是指公司在历史诚信记录良好的基础上，具有专注提升公司主营业务的特定垄断资源、不可替代性技术的生产或经营条件等可推动公司可持续发展的核心竞争力。本基金对上市公司的“核心资产”主要从以下几个方面：</p> <p>1) 研发创新能力</p> <p>公司具备突出的研发创新能力，同时拥有技术转换、技术保护能力，提高生产效率、保持产品差异性，这</p>

种内在的增长动力可随外部环境变化做出快速反应，赋予公司强大的竞争优势、带来专业技术壁垒，一定时期内难以被其他竞争对手模仿、替代或超越。

2) 特定垄断资源

特定资源的垄断性开发、经营或使用权，如生产原材料、交通条件、信息条件等，还包括公司所独有的政策条件，如享有政策优惠待遇等，这些垄断优势与稀缺性资源能赋予公司得天独厚的竞争优势。

3) 成本优势

成本优势主要指公司具有较强议价能力、规模效益等优势，能以更低的价格参与市场竞争，使客户可以较少的支出获得更多的产品和服务，提高公司的市场占有率。

4) 品牌影响力

品牌影响力反应了消费者对品牌的认可程度，优秀的品牌拥有诚信度、知名度、美誉度等，是给公司带来溢价、产生增值的一种无形资产。强大的品牌影响力使得公司拥有行业领军的市场份额和广阔的增长远景。

以核心资产为主题，本基金将重点配置相关行业中拥有上述核心资源或技术的上市公司发行股票。

同时，本基金将对有关公司的发展进行密切跟踪，随着公司的不断发展，相关上市公司的范围也会相应改变，本基金在履行适当程序后可调整上述界定标准。本基金由于上述原因调整界定范围应及时告知托管人，并在更新的招募说明书中进行公告。

(2) A 股投资策略

本基金将通过定量分析和定性分析相结合的手段，对上市公司业绩的成长性和投资价值进行综合评估，主要包括上市公司业绩成长性、业绩成长可持续性和投资价值分析（GSV 三维分析），优选能够在未来实现业绩持续、快速增长并具备投资价值的上市公司，将其作为重点投资对象。GSV 三维分析主要包括以下三个方面：

1) 上市公司业绩成长性分析：基金管理人将参考上市公司的历史业绩表现，从不同角度对上市公司未来的业绩成长前景进行深入研究，可分为宏观和微观两个层面。在宏观层面，基金管理人将对宏观经济、国际经济、行业发展阶段等进行研究，判断上市公司所属行业的中长期发展前景和整体业绩增长前景，对于市场空间较大、需求饱和程度较低、行业成长对企业盈利推动能力较强等特征的行业予以重点关注。在微观层面，基金管理人将对企业个体的业绩增长潜力作个案分析，挖掘盈利绝对增长和相对行业平均增长均具有较高水平的公司。

	<p>2) 业绩成长的可持续性分析：除上市公司业绩增长速度之外，本基金管理人还将对业绩成长的可持续性给予高度关注。通过对公司的规模、产能、创新能力、竞争环境、竞争优势、公司治理、管理水平等因素的分析，判断推动公司业绩成长的原因可望保持的时间，进而判断公司业绩成长的持续性，从而发现能够在较长时间内保持业绩增长的公司。</p> <p>3) 投资价值分析：在进行业绩成长性和成长的可持续性分析，并挖掘出业绩可望实现持续、快速增长的上市公司之后，基金管理人运用预期主营业务收入增长率、净利润增长率、毛利率变化、净资产收益率、市盈率、市净率、PEG 等定量指标对上市公司的业绩成长潜力和投资价值作出综合评判并得到重点关注的对象，同时，通过实地调研等多种方式，进行更为深入的研究，借助包括竞争优势、公司治理、管理水平等在内的定性指标对公司进行深入研究，确认公司业绩增长的真实性和投资价值高低，判断公司未来业绩持续成长的潜力，并最终构建本基金股票备选库。</p> <p>(3) 港股通标的股票投资策略</p> <p>本基金可通过内地与香港股票市场交易互联互通机制投资于香港股票市场，不使用合格境内机构投资者(QDII)境外投资额度进行境外投资。选择基本面健康、业绩向上弹性较大、具有估值优势的港股纳入本基金的股票投资组合。</p>	
业绩比较基准	沪深 300 指数收益率×65%+恒生综合指数收益率（经汇率估值调整后）×20% +中债综合指数收益率×15%	
风险收益特征	本基金是股票型证券投资基金，预期风险和预期收益高于混合型基金、债券型基金和货币市场基金。本基金将投资港股通标的股票，需承担港股通机制下因投资环境、投资标的、市场制度以及交易规则等差异带来的特有风险。	
基金管理人	民生加银基金管理有限公司	
基金托管人	中国工商银行股份有限公司	
下属分级基金的基金简称	民生加银核心资产股票 A	民生加银核心资产股票 C
下属分级基金的交易代码	012214	012215
报告期末下属分级基金的份额总额	189,549,208.81 份	23,473,656.46 份

§ 3 主要财务指标和基金净值表现

3.1 主要财务指标

单位：人民币元

主要财务指标	报告期（2022 年 4 月 1 日-2022 年 6 月 30 日）	
	民生加银核心资产股票 A	民生加银核心资产股票 C

1. 本期已实现收益	220,079.96	-17,594.67
2. 本期利润	23,263,050.36	2,842,000.42
3. 加权平均基金份额本期利润	0.1220	0.1156
4. 期末基金资产净值	185,967,122.35	22,970,248.70
5. 期末基金份额净值	0.9811	0.9786

注：①所述基金业绩指标不包括持有人认购或交易基金的各项费用，计入费用后实际收益水平要低于所列数字。

②本期已实现收益指基金本期利息收入、投资收益、其他收入（不含公允价值变动收益）扣除相关费用后的余额，本期利润为本期已实现收益加上本期公允价值变动收益。

3.2 基金净值表现

3.2.1 基金份额净值增长率及其与同期业绩比较基准收益率的比较

民生加银核心资产股票 A

阶段	净值增长率①	净值增长率 标准差②	业绩比较基 准收益率③	业绩比较基 准收益率标 准差④	①—③	②—④
过去三个月	14.28%	1.55%	5.27%	1.21%	9.01%	0.34%
过去六个月	-0.63%	1.39%	-6.61%	1.30%	5.98%	0.09%
自基金合同 生效起至今	-1.89%	1.20%	-6.15%	1.16%	4.26%	0.04%

民生加银核心资产股票 C

阶段	净值增长率①	净值增长率 标准差②	业绩比较基 准收益率③	业绩比较基 准收益率标 准差④	①—③	②—④
过去三个月	14.18%	1.55%	5.27%	1.21%	8.91%	0.34%
过去六个月	-0.82%	1.39%	-6.61%	1.30%	5.79%	0.09%
自基金合同 生效起至今	-2.14%	1.20%	-6.15%	1.16%	4.01%	0.04%

注：本基金的业绩比较基准为：沪深 300 指数收益率×65%+恒生综合指数收益率（经汇率估值调整后）×20% +中债综合指数收益率×15%

3.2.2 自基金合同生效以来基金累计净值增长率变动及其与同期业绩比较基准收益

率变动的比较

民生加银核心资产股票A 累计净值增长率与同期业绩比较基准收益率的历史走势对比图

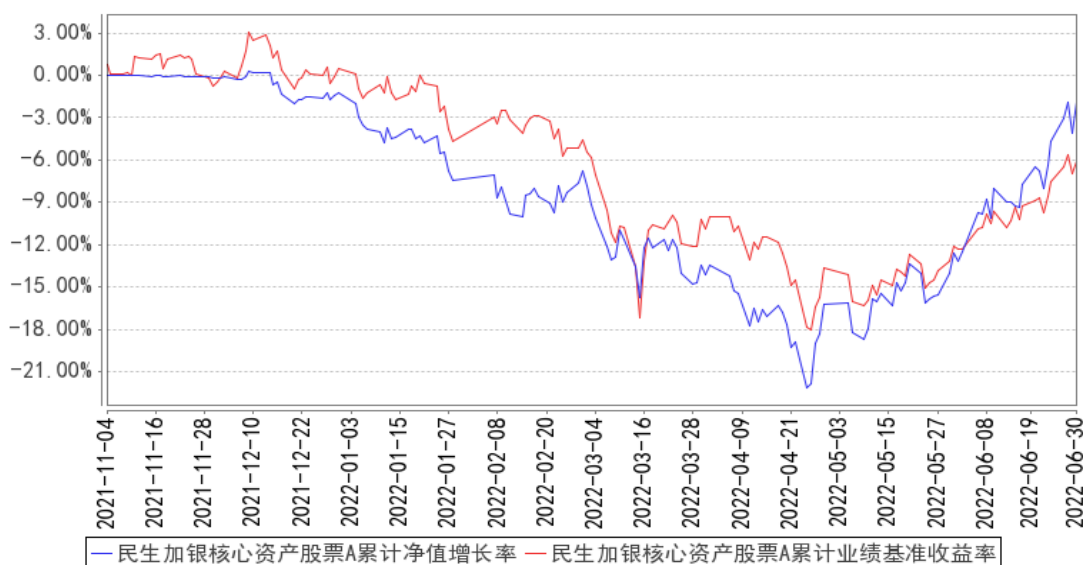

民生加银核心资产股票C 累计净值增长率与同期业绩比较基准收益率的历史走势对比图

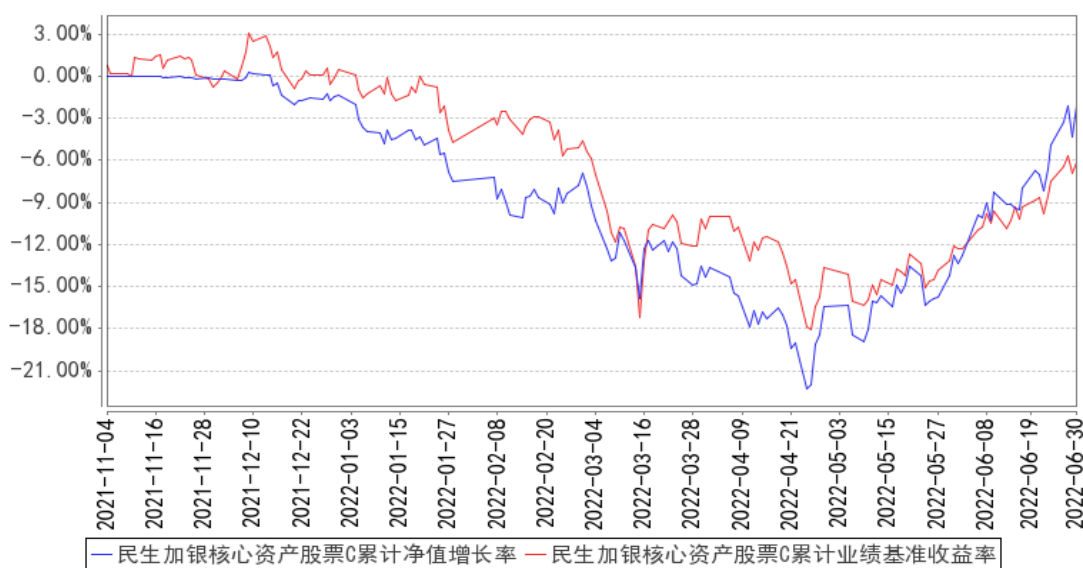

注：1、本基金合同于 2021 年 11 月 4 日生效，截至报告期末本基金合同生效未满一年。
 2、本基金建仓期为自基金合同生效日起的 6 个月。截至建仓期结束，本基金各项资产配置比例符合基金合同及招募说明书有关投资比例的约定。

§ 4 管理人报告

4.1 基金经理（或基金经理小组）简介

姓名	职务	任本基金的基金经理期限		证券从业年限	说明
		任职日期	离任日期		

王亮	本基金的基金经理、权益研究部总监兼投资部副总监	2021 年 11 月 4 日	-	15 年	清华大学硕士，15 年证券从业经历。自 2007 年 7 月至 2011 年 7 月就职于长盛基金管理有限公司，担任研究员职务；自 2011 年 8 月至 2017 年 8 月，就职于泰康资产管理有限责任公司，历任行业研究组组长、投资经理职务。2017 年 9 月加入民生加银基金管理有限公司，现担任权益研究部总监兼投资部副总监、基金经理、权益资产条线投资决策委员会成员、基金投资顾问投资决策委员会成员。自 2017 年 11 月至今担任民生加银红利回报灵活配置混合型证券投资基金基金经理；自 2018 年 3 月至今担任民生加银智造 2025 灵活配置混合型证券投资基金基金经理；自 2018 年 11 月至今担任民生加银景气行业混合型证券投资基金基金经理；自 2020 年 3 月至今担任民生加银龙头优选股票型证券投资基金基金经理；自 2021 年 6 月至今担任民生加银价值优选 6 个月持有期股票型证券投资基金基金经理；自 2021 年 11 月至今担任民生加银核心资产股票型证券投资基金基金经理。自 2019 年 8 月至 2020 年 9 月担任民生加银稳健成长混合型证券投资基金基金经理。
----	-------------------------	-----------------	---	------	---

注：①上述任职日期、离任日期根据本基金管理人对外披露的任免日期填写。

②证券从业的含义遵从《证券业从业人员资格管理办法》的相关规定。

4.2 管理人对报告期内本基金运作合规守信情况的说明

本报告期内，基金管理人严格遵守《中华人民共和国证券投资基金法》及其他相关法律法规、证监会规定和基金合同的约定，本着诚实信用、勤勉尽责的原则管理和运用基金资产，在严格控制风险的前提下，为基金份额持有人谋求最大利益。本报告期内，基金运作整体合法合规，无损害基金份额持有人利益的行为。

4.3 公平交易专项说明

4.3.1 公平交易制度的执行情况

公司严格执行《证券投资基金管理公司公平交易制度指导意见》，完善了公司公平交易制度，制度的范围包括境内上市股票、债券的一级市场申购、二级市场交易等所有投资管理活动，同时包括授权、研究分析、投资决策、交易执行、监控等投资管理活动相关的各个环节，形成了

有效的公平交易执行体系。

对于场内交易，公司启用了交易系统内的公平交易程序，在指令分发及指令执行阶段，均由系统强制执行公平委托；此外，公司严格控制不同投资组合之间的同日反向交易。

对于场外交易，公司完善银行间市场交易、交易所大宗交易等非集中竞价交易的交易分配制度，保证各投资组合获得公平的交易机会。对于部分债券一级市场申购、非公开发行股票申购等以公司名义进行的交易，各投资组合经理在交易前独立地确定各投资组合的交易价格和数量，公司按照价格优先、比例分配的原则对交易结果进行分配。

本报告期内，本基金管理人公平交易制度得到良好的贯彻执行，未发现存在违反公平交易原则的情况。

4.3.2 异常交易行为的专项说明

公司严格控制不同投资组合之间的同日反向交易，禁止可能导致不公平交易和利益输送的同日反向交易。本报告期内，本基金未发现可能的异常交易情况，不存在所有投资组合参与的交易所公开竞价同日反向交易成交较少的单边成交量超过该证券当日成交量的 5% 的情况。

4.4 报告期内基金的投资策略和运作分析

进入二季度股票市场开启了大幅上涨行情，与一季度相比呈现冰火两重天的差异。究其原因，我们倾向于判断压制股票市场的两个重要因素已经得到有效缓解，因此股票市场又重新回到业绩驱动的轨道上。

对于前期压制股票市场的两个因素，我们理解是以下两个因素：

- 1、对于全球通胀的担忧；
- 2、国内疫情造成的部分产业影响。

目前来看这两个因素在二季度都得到了明显的缓解，其中美国的 10 年期通胀国债收益率显示中长期通胀在 3 月份触及高点以后开始缓慢回落；而国内的疫情得到有效控制以后，生产得到了显著的恢复。二季度以来 PMI 数据逐月提升验证了这一点。

我们在一季报中提到“对股票市场不悲观，反而倾向于是在下跌过程中孕育的机会所在。”正是基于上述判断，我们在投资方面始终围绕中长期景气度较高的行业（消费、医药、新能源和高端制造业）进行配置。同时利用下跌期间增加了优质景气公司的配置。

在二季度新能源和高端制造业板块基本面恢复较快，因此股价也出现了较快的反弹。消费和医药受到居民收入和线下消费活动恢复相对偏慢等因素影响，股价表现不及前面两个板块。但是我们相信中长期向上的态势不变。

在结构方面，伴随着高科技板块的持续上涨，我们逐步兑现了估值偏高的公司，同时增加了与内需相关的消费公司。

展望后市，随着二季度市场快速恢复，前期估值修复带来的趋势性机会已经结束，接下来驱动股价的因素将由公司基本面决定。也即整体性同涨同跌的概率变小，但是个股机会将继续精彩。我们对国内整体宏观经济和产业升级充满信心，也因此对股票市场充满信心，未来将持续结合基本面，自下而上选取中长期景气度持续向上的优质公司。

感谢各位持有人在净值回撤过程中给予我们的信任和支持，我们相信跟随最优秀的企业从中长期也将会给予我们持续的超额回报。后续我们将继续秉持持有人利益第一的原则，审慎投资，立足中长期跟随优秀企业共同成长。谢谢大家！

4.5 报告期内基金的业绩表现

截至本报告期末民生加银核心资产股票 A 的基金份额净值为 0.9811 元，本报告期基金份额净值增长率为 14.28%，同期业绩比较基准收益率为 5.27%；截至本报告期末民生加银核心资产股票 C 的基金份额净值为 0.9786 元，本报告期基金份额净值增长率为 14.18%，同期业绩比较基准收益率为 5.27%。

4.6 报告期内基金持有人数或基金资产净值预警说明

本报告期内本基金不存在连续二十个工作日基金份额持有人数量不满二百人或者基金资产净值低于五千万元的情形。

§ 5 投资组合报告

5.1 报告期末基金资产组合情况

序号	项目	金额（元）	占基金总资产的比例（%）
1	权益投资	187,275,252.18	87.36
	其中：股票	187,275,252.18	87.36
2	基金投资	-	-
3	固定收益投资	-	-
	其中：债券	-	-
	资产支持证券	-	-
4	贵金属投资	-	-
5	金融衍生品投资	-	-
6	买入返售金融资产	-	-
	其中：买断式回购的买入返售金融资产	-	-
7	银行存款和结算备付金合计	17,932,490.87	8.37

8	其他资产	9,165,813.95	4.28
9	合计	214,373,557.00	100.00

5.2 报告期末按行业分类的股票投资组合

5.2.1 报告期末按行业分类的境内股票投资组合

代码	行业类别	公允价值（元）	占基金资产净值比例（%）
A	农、林、牧、渔业	-	-
B	采矿业	151,815.00	0.07
C	制造业	145,843,124.79	69.80
D	电力、热力、燃气及水生产和供应业	-	-
E	建筑业	-	-
F	批发和零售业	-	-
G	交通运输、仓储和邮政业	-	-
H	住宿和餐饮业	-	-
I	信息传输、软件和信息技术服务业	86,919.60	0.04
J	金融业	8,334,380.00	3.99
K	房地产业	-	-
L	租赁和商务服务业	7,290,709.00	3.49
M	科学研究和技术服务业	20,016,906.00	9.58
N	水利、环境和公共设施管理业	81,507.34	0.04
O	居民服务、修理和其他服务业	-	-
P	教育	-	-
Q	卫生和社会工作	5,469,890.45	2.62
R	文化、体育和娱乐业	-	-
S	综合	-	-
	合计	187,275,252.18	89.63

5.2.2 报告期末按行业分类的港股通投资股票投资组合

注：本基金本报告期末未持有港股通股票。

5.3 期末按公允价值占基金资产净值比例大小排序的股票投资明细

5.3.1 报告期末按公允价值占基金资产净值比例大小排序的前十名股票投资明细

序号	股票代码	股票名称	数量（股）	公允价值（元）	占基金资产净值比例（%）
1	601012	隆基绿能	258,660	17,234,515.80	8.25
2	002594	比亚迪	37,400	12,472,526.00	5.97
3	603259	药明康德	105,800	11,002,142.00	5.27
4	000858	五粮液	48,700	9,833,991.00	4.71

5	002049	紫光国微	51,000	9,675,720.00	4.63
6	600519	贵州茅台	4,700	9,611,500.00	4.60
7	603501	韦尔股份	53,844	9,316,627.32	4.46
8	300957	贝泰妮	42,200	9,179,766.00	4.39
9	300012	华测检测	388,400	9,014,764.00	4.31
10	002179	中航光电	139,060	8,805,279.20	4.21

5.4 报告期末按债券品种分类的债券投资组合

注：本基金本报告期末未持有债券。

5.5 报告期末按公允价值占基金资产净值比例大小排序的前五名债券投资明细

注：本基金本报告期末未持有债券。

5.6 报告期末按公允价值占基金资产净值比例大小排序的前十名资产支持证券投资 明细

注：本基金本报告期末未持有资产支持证券。

5.7 报告期末按公允价值占基金资产净值比例大小排序的前五名贵金属投资明细

注：本基金本报告期末未持有贵金属。

5.8 报告期末按公允价值占基金资产净值比例大小排序的前五名权证投资明细

注：本基金本报告期末未持有权证。

5.9 报告期末本基金投资的股指期货交易情况说明

5.9.1 报告期末本基金投资的股指期货持仓和损益明细

注：本基金本报告期末未持有股指期货。

5.9.2 本基金投资股指期货的投资政策

本基金将根据风险管理的原则，以套期保值为目的，本着谨慎原则，参与股指期货的投资，有选择地投资于股指期货。套期保值将主要采用流动性好、交易活跃的期货合约。本基金在进行股指期货投资时，将通过对证券市场和期货市场运行趋势的研究，并结合股指期货的定价模型寻求其合理的估值水平。本基金管理人将充分考虑股指期货的收益性、流动性及风险特征，通过资产配置、品种选择，谨慎进行投资，以降低投资组合的整体风险。

5.10 报告期末本基金投资的国债期货交易情况说明

5.10.1 本期国债期货投资政策

本基金在进行国债期货投资时，将根据风险管理原则，以套期保值为目的，采用流动性好、

交易活跃的期货合约，通过对债券交易市场和期货市场运行趋势的研究，结合国债期货的定价模型寻求其合理的估值水平，与现货资产进行匹配，通过多头或空头套期保值等策略进行套期保值操作。基金管理人将充分考虑国债期货的收益性、流动性及风险性特征，运用国债期货对冲系统风险、对冲特殊情况下的流动性风险，如大额申购赎回等；利用金融衍生品的杠杆作用，以达到降低投资组合的整体风险的目的。

5.10.2 报告期末本基金投资的国债期货持仓和损益明细

注：本基金本报告期末未持有国债期货。

5.10.3 本期国债期货投资评价

本基金本报告期末未持有国债期货。

5.11 投资组合报告附注

5.11.1 本基金投资的前十名证券的发行主体本期是否出现被监管部门立案调查，或在报告编制日前一年内受到公开谴责、处罚的情形

本基金投资的前十名证券的发行主体本期没有出现被监管部门立案调查，或在报告编制日前一年内受到公开谴责、处罚的情形。

5.11.2 基金投资的前十名股票是否超出基金合同规定的备选股票库

本基金投资的前十名股票没有超出基金合同规定的备选股票库。

5.11.3 其他资产构成

序号	名称	金额（元）
1	存出保证金	72,405.99
2	应收证券清算款	9,028,438.14
3	应收股利	-
4	应收利息	-
5	应收申购款	64,969.82
6	其他应收款	-
7	其他	-
8	合计	9,165,813.95

5.11.4 报告期末持有的处于转股期的可转换债券明细

注：本基金本报告期末未持有处于转股期的可转换债券。

5.11.5 报告期末前十名股票中存在流通受限情况的说明

注：本基金本报告期末前十名股票中不存在流通受限情况。

5.11.6 投资组合报告附注的其他文字描述部分

由于四舍五入的原因，分项之和与合计项之间可能存在尾差。

§ 6 开放式基金份额变动

单位：份

项目	民生加银核心资产股票 A	民生加银核心资产股票 C
报告期期初基金份额总额	191,967,831.97	25,480,511.00
报告期期间基金总申购份额	251,144.00	326,522.84
减：报告期期间基金总赎回份额	2,669,767.16	2,333,377.38
报告期期间基金拆分变动份额（份额减少以“-”填列）	-	-
报告期期末基金份额总额	189,549,208.81	23,473,656.46

§ 7 基金管理人运用固有资金投资本基金情况

7.1 基金管理人持有本基金份额变动情况

注：本报告期内无基金管理人持有本基金份额的情况。

7.2 基金管理人运用固有资金投资本基金交易明细

注：本报告期内无基金管理人运用固有资金投资本基金的情况。

§ 8 影响投资者决策的其他重要信息

8.1 报告期内单一投资者持有基金份额比例达到或超过 20%的情况

注：本基金本报告期内不存在持有基金份额比例达到或者超过 20%的单一投资者的情况。

8.2 影响投资者决策的其他重要信息

本报告期内，本基金管理人发布了如下公告：

1 2022 年 4 月 19 日 关于旗下部分开放式基金增加上海长量基金销售有限公司为销售机构并开通基金定期定额投资和转换业务、同时参加费率优惠活动的公告

2 2022 年 4 月 22 日 民生加银核心资产股票型证券投资基金 2022 年第 1 季度报告

3 2022 年 4 月 22 日 民生加银基金管理有限公司旗下部分基金 2022 年第一季度报告提示性公告

4 2022 年 5 月 28 日 关于旗下部分开放式基金增加上海利得基金销售有限公司为销售机构并开通基金定期定额投资和转换业务、同时参加费率优惠活动的公告

§ 9 备查文件目录

9.1 备查文件目录

- (1) 中国证监会准予基金注册的文件；
- (2) 《民生加银核心资产股票型证券投资基金招募说明书》；
- (3) 《民生加银核心资产股票型证券投资基金基金合同》；
- (4) 《民生加银核心资产股票型证券投资基金托管协议》；
- (5) 法律意见书；
- (6) 基金管理人业务资格批件、营业执照；
- (7) 基金托管人业务资格批件、营业执照。

9.2 存放地点

备查文件存放于基金管理人和/或基金托管人的住所。

9.3 查阅方式

投资者可到基金管理人、基金托管人的住所或基金管理人网站免费查阅备查文件。在支付工本费后，投资者可在合理时间内取得备查文件的复制件或复印件。

民生加银基金管理有限公司

2022 年 7 月 21 日