

民生加银和鑫定期开放债券型发起式证券
投资基金
2022 年第 2 季度报告

2022 年 6 月 30 日

基金管理人：民生加银基金管理有限公司

基金托管人：兴业银行股份有限公司

报告送出日期：2022 年 7 月 21 日

§ 1 重要提示

基金管理人的董事会及董事保证本报告所载资料不存在虚假记载、误导性陈述或重大遗漏，并对其内容的真实性、准确性和完整性承担个别及连带责任。

基金托管人兴业银行股份有限公司根据本基金合同规定，于 2022 年 07 月 20 日复核了本报告中的财务指标、净值表现和投资组合报告等内容，保证复核内容不存在虚假记载、误导性陈述或者重大遗漏。

基金管理人承诺以诚实信用、勤勉尽责的原则管理和运用基金资产，但不保证基金一定盈利。

基金的过往业绩并不代表其未来表现。投资有风险，投资者在作出投资决策前应仔细阅读本基金的招募说明书。

本报告中财务资料未经审计。

本报告期自 2022 年 04 月 01 日起至 2022 年 06 月 30 日止。

§ 2 基金产品概况

基金简称	民生加银和鑫定开债券发起式
基金主代码	002452
基金运作方式	契约型定期开放式
基金合同生效日	2018 年 8 月 13 日
报告期末基金份额总额	4,512,971,232.26 份
投资目标	本基金在综合考虑基金资产收益性、安全性、流动性和有效控制风险的基础上，通过积极主动的投资管理，追求绝对收益，力争实现超过业绩比较基准的投资收益。
投资策略	<p>（一）封闭期投资策略</p> <p>本基金将在基金合同约定的投资范围内，通过对宏观经济运行状况、国家货币政策和财政政策、国家产业政策及资本市场资金环境的研究，积极把握宏观经济发展趋势、利率走势、债券市场相对收益率、券种的流动性以及信用水平，结合定量分析方法，确定资产在非信用类固定收益类证券（国债、中央银行票据等）和信用类固定收益类证券之间的配置比例。</p> <p>（二）开放期投资策略</p> <p>开放期内，本基金为保持较高的组合流动性，方便投资人安排投资，在遵守本基金有关投资限制与投资比例的前提下，将主要投资于高流动性的投资品种，防范流动性风险，满足开放期流动性的需求。</p>
业绩比较基准	中国债券综合指数收益率
风险收益特征	本基金为债券型基金，属于证券投资基金中的中低风险品种，其预期风险与预期收益高于货币市场基金，低于混合型基金和股票型基金。

基金管理人	民生加银基金管理有限公司
基金托管人	兴业银行股份有限公司

注：本基金于 2016 年 3 月 23 日成立，后经中国证监会《关于准予民生加银和鑫债券型证券投资基金变更注册的批复》变更注册，并经基金份额持有人大会审议通过，新的基金合同于 2018 年 8 月 13 日生效。

§ 3 主要财务指标和基金净值表现

3.1 主要财务指标

单位：人民币元

主要财务指标	报告期（2022 年 4 月 1 日-2022 年 6 月 30 日）
1. 本期已实现收益	38,486,031.75
2. 本期利润	42,310,808.48
3. 加权平均基金份额本期利润	0.0083
4. 期末基金资产净值	4,540,615,916.60
5. 期末基金份额净值	1.0061

注：①所述基金业绩指标不包括持有人认购或交易基金的各项费用，计入费用后实际收益水平要低于所列数字。

②本期已实现收益指基金本期利息收入、投资收益、其他收入（不含公允价值变动收益）扣除相关费用后的余额，本期利润为本期已实现收益加上本期公允价值变动收益。

③本基金转型后合同于 2018 年 8 月 13 日生效。

3.2 基金净值表现

3.2.1 基金份额净值增长率及其与同期业绩比较基准收益率的比较

阶段	净值增长率 ①	净值增长率 标准差②	业绩比较基 准收益率③	业绩比较基 准收益率标 准差④	①-③	②-④
过去三个月	0.78%	0.05%	0.29%	0.04%	0.49%	0.01%
过去六个月	1.26%	0.07%	0.38%	0.05%	0.88%	0.02%
过去一年	3.65%	0.05%	1.83%	0.05%	1.82%	0.00%
过去三年	10.95%	0.05%	3.53%	0.06%	7.42%	-0.01%
自基金合同 生效起至今	26.58%	0.26%	5.58%	0.06%	21.00%	0.20%

注：业绩比较基准=中国债券综合指数收益率

3.2.2 自基金合同生效以来基金累计净值增长率变动及其与同期业绩比较基准收益率变动的比较

民生加银和鑫定开债券发起式累计净值增长率与同期业绩比较基准收益率的历史走势对比图

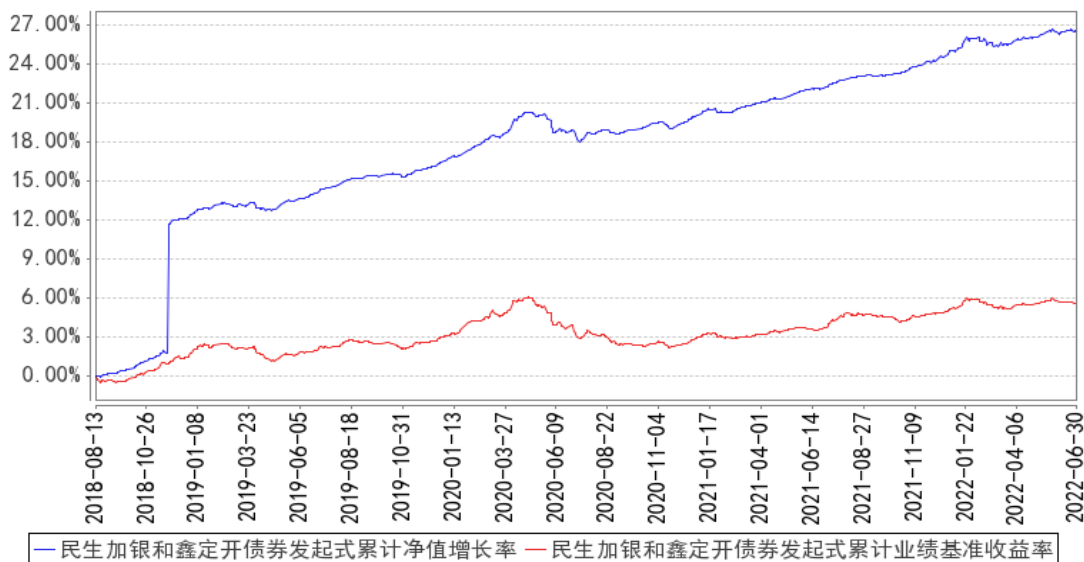

注：本基金于 2016 年 3 月 23 日成立，后经中国证监会《关于准予民生加银和鑫债券型证券投资基金变更注册的批复》变更注册，并经基金份额持有人大会审议通过，新的基金合同于 2018 年 8 月 13 日生效。

§ 4 管理人报告

4.1 基金经理（或基金经理小组）简介

姓名	职务	任本基金的基金经理期限		证券从业年限	说明
		任职日期	离任日期		
姚航	本基金基金经理	2019 年 7 月 1 日	-	18 年	中国人民大学商学院工商管理硕士，18 年证券从业经历。自 2001 年 9 月至 2004 年 4 月，任职于在中国邮政储蓄银行江苏分行个金部；自 2004 年 5 月至 2010 年 9 月，任职于嘉实基金运营部；自 2010 年 10 月至 2019 年 3 月，历任东方基金债券交易员、基金经理、固定收益部副总经理（主持工作）。2019 年 3 月加入民生加银基金管理有限公司，现任基金经理。自 2019 年 7 月至今担任民生加银和鑫定期开放债券型发起式证券投资基金、民生加银兴盈债券型证券投资基金基金经理；自 2020 年 4 月至今担任民生加银鑫通债券型证券投资基金基金经理；自 2020 年 8 月至今担任民生加

				银嘉益债券型证券投资基金基金经理；自 2020 年 9 月至今担任民生加银瑞鑫一年定期开放债券型发起式证券投资基金基金经理；自 2020 年 12 月至今担任民生加银汇智 3 个月定期开放债券型证券投资基金基金经理；民生加银鑫福灵活配置混合型证券投资基金基金经理。自 2019 年 8 月至 2021 年 2 月担任民生加银鑫安纯债债券型证券投资基金、民生加银鑫元纯债债券型证券投资基金、民生加银睿通 3 个月定期开放债券型发起式证券投资基金基金经理；自 2020 年 9 月至 2021 年 10 月担任民生加银瑞鑫一年定期开放债券型发起式证券投资基金基金经理；自 2021 年 4 月至 2021 年 12 月担任民生加银兴利混合型证券投资基金基金经理；自 2021 年 2 月至 2022 年 3 月担任民生加银汇利混合型证券投资基金基金经理；自 2021 年 3 月至 2022 年 6 月担任民生加银聚利 6 个月持有期混合型证券投资基金基金经理。
--	--	--	--	---

注：①上述任职日期、离任日期根据本基金合同生效日或本基金管理人对外披露的任免日期填写。

②证券从业的含义遵从行业协会《证券业从业人员资格管理办法》的相关规定。

4.2 管理人对报告期内本基金运作合规守信情况的说明

本报告期内，基金管理人严格遵守《中华人民共和国证券投资基金法》及其他相关法律法规、证监会规定和基金合同的约定，本着诚实信用、勤勉尽责的原则管理和运用基金资产，在严格控制风险的前提下，为基金份额持有人谋求最大利益。本报告期内，基金运作整体合法合规，无损害基金份额持有人利益的行为。

4.3 公平交易专项说明

4.3.1 公平交易制度的执行情况

公司严格执行《证券投资基金管理公司公平交易制度指导意见》，完善了公司公平交易制度，制度的范围包括境内上市股票、债券的一级市场申购、二级市场交易等所有投资管理活动，同时包括授权、研究分析、投资决策、交易执行、监控等投资管理活动相关的各个环节，形成了有效的公平交易执行体系。

对于场内交易，公司启用了交易系统内的公平交易程序，在指令分发及指令执行阶段，均由

系统强制执行公平委托；此外，公司严格控制不同投资组合之间的同日反向交易。

对于场外交易，公司完善银行间市场交易、交易所大宗交易等非集中竞价交易的交易分配制度，保证各投资组合获得公平的交易机会。对于部分债券一级市场申购、非公开发行股票申购等以公司名义进行的交易，各投资组合经理在交易前独立地确定各投资组合的交易价格和数量，公司按照价格优先、比例分配的原则对交易结果进行分配。

本报告期内，本基金管理人公平交易制度得到良好的贯彻执行，未发现存在违反公平交易原则的情况。

4.3.2 异常交易行为的专项说明

公司严格控制不同投资组合之间的同日反向交易，禁止可能导致不公平交易和利益输送的同日反向交易。本报告期内，本基金未发现可能的异常交易情况，不存在所有投资组合参与的交易所公开竞价同日反向交易成交较少的单边成交量超过该证券当日成交量的 5% 的情况。

4.4 报告期内基金的投资策略和运作分析

2022 年二季度以来，经济面临多重下行压力：一是地产投资低迷，二是疫情冲击，三是出口增速整体下行。流动性方面保持宽松，4 月份降准落地，但幅度小于预期。海外方面，美联储加息 75bp，中美利差倒挂至 60bp 附近。国内债券收益率整体维持窄幅震荡，在宽松的资金面和稳增长的预期之间摇摆。

2022 年二季度本基金规模保持稳定，主要以利率债投资为主，保持中性久期，略有减仓，实现了较稳健的基金收益。

4.5 报告期内基金的业绩表现

截至本报告期末本基金份额净值为 1.0061 元；本报告期基金份额净值增长率为 0.78%，业绩比较基准收益率为 0.29%。

4.6 报告期内基金持有人数或基金资产净值预警说明

本报告期内本基金不存在连续二十个工作日基金份额持有人数量不满二百人或者基金资产净值低于五千万元的情形。

§ 5 投资组合报告

5.1 报告期末基金资产组合情况

序号	项目	金额（元）	占基金总资产的比例（%）
----	----	-------	--------------

1	权益投资	-	-
	其中：股票	-	-
2	基金投资	-	-
3	固定收益投资	4,729,117,136.98	99.94
	其中：债券	4,729,117,136.98	99.94
	资产支持证券	-	-
4	贵金属投资	-	-
5	金融衍生品投资	-	-
6	买入返售金融资产	-	-
	其中：买断式回购的买入返售金融资产	-	-
7	银行存款和结算备付金合计	2,794,787.41	0.06
8	其他资产	-	-
9	合计	4,731,911,924.39	100.00

5.2 报告期末按行业分类的股票投资组合

5.2.1 报告期末按行业分类的境内股票投资组合

注：本基金本报告期末未持有股票。

5.2.2 报告期末按行业分类的港股通投资股票投资组合

注：无。

5.3 期末按公允价值占基金资产净值比例大小排序的股票投资明细

5.3.1 报告期末按公允价值占基金资产净值比例大小排序的前十名股票投资明细

注：本基金本报告期末未持有股票。

5.4 报告期末按债券品种分类的债券投资组合

序号	债券品种	公允价值（元）	占基金资产净值比例（%）
1	国家债券	199,685,000.00	4.40
2	央行票据	-	-
3	金融债券	4,529,432,136.98	99.75
	其中：政策性金融债	4,529,432,136.98	99.75
4	企业债券	-	-
5	企业短期融资券	-	-
6	中期票据	-	-
7	可转债（可交换债）	-	-
8	同业存单	-	-
9	其他	-	-
10	合计	4,729,117,136.98	104.15

5.5 报告期末按公允价值占基金资产净值比例大小排序的前五名债券投资明细

序号	债券代码	债券名称	数量（张）	公允价值（元）	占基金资产净值比例（%）
1	200203	20 国开 03	9,500,000	979,659,780.82	21.58
2	200212	20 国开 12	8,900,000	936,111,265.75	20.62
3	210202	21 国开 02	7,000,000	716,944,219.18	15.79
4	190203	19 国开 03	4,500,000	463,032,739.73	10.20
5	210207	21 国开 07	3,600,000	364,446,246.58	8.03

**5.6 报告期末按公允价值占基金资产净值比例大小排序的前十名资产支持证券投资
明细**

注：本基金本报告期末未持有资产支持证券。

5.7 报告期末按公允价值占基金资产净值比例大小排序的前五名贵金属投资明细

注：本基金本报告期末未持有贵金属。

5.8 报告期末按公允价值占基金资产净值比例大小排序的前五名权证投资明细

注：本基金本报告期末未持有权证。

5.9 报告期末本基金投资的国债期货交易情况说明**5.9.1 本期国债期货投资政策**

本基金尚未在基金合同中明确国债期货的投资策略、比例限制、信息披露等，本基金暂不参与国债期货交易。

5.9.2 报告期末本基金投资的国债期货持仓和损益明细

注：本基金本报告期末未持有国债期货。

5.9.3 本期国债期货投资评价

本基金本报告期末未持有国债期货。

5.10 投资组合报告附注**5.10.1 本基金投资的前十名证券的发行主体本期是否出现被监管部门立案调查，或在报告编制日前一年内受到公开谴责、处罚的情形**

国家开发银行因违法违规被银保监会处罚（银保监罚决字（2022）8 号，作出处罚决定日期：2022 年 3 月 21 日）。

中国进出口银行因违法违规被银保监会处罚（银保监罚决字（2021）31 号，作出处罚决定日期：

2021 年 7 月 13 日)。

中国进出口银行因违法违规被银保监会处罚(银保监罚决字(2022)9 号,作出处罚决定日期:2022 年 3 月 21 日)。

中国农业发展银行因违法违规被银保监会处罚(银保监罚决字(2022)10 号,作出处罚决定日期:2022 年 3 月 21 日)。

5.10.2 基金投资的前十名股票是否超出基金合同规定的备选股票库

本基金投资的前十名股票没有超出基金合同规定的备选股票库。

5.10.3 其他资产构成

注:无。

5.10.4 报告期末持有的处于转股期的可转换债券明细

注:本基金本报告期末未持有处于转股期的可转换债券。

5.10.5 报告期末前十名股票中存在流通受限情况的说明

注:本基金本报告期末未持有股票。

5.10.6 投资组合报告附注的其他文字描述部分

由于四舍五入的原因,分项之和与合计项之间可能存在尾差。

§ 6 开放式基金份额变动

单位:份

报告期期初基金份额总额	5,902,577,451.02
报告期期间基金总申购份额	298,477,081.48
减:报告期期间基金总赎回份额	1,688,083,300.24
报告期期间基金拆分变动份额(份额减少以“-”填列)	-
报告期期末基金份额总额	4,512,971,232.26

§ 7 基金管理人运用固有资金投资本基金情况

7.1 基金管理人持有本基金份额变动情况

注:本报告期内无基金管理人持有本基金份额的情况。

7.2 基金管理人运用固有资金投资本基金交易明细

注：本报告期内无基金管理人运用固有资金投资本基金的情况。

§ 8 报告期末发起式基金发起资金持有份额情况

项目	持有份额总数	持有份额占基金总 份额比例(%)	发起份 额总数	发起份额占基金总 份额比例(%)	发起份额承诺 持有期限
基金管理人固 有资金	-	-	-	-	3 年
基金管理人高 级管理人员	2,215.19	-	-	-	3 年
基金经理等人 员	-	-	-	-	3 年
基金管理人股 东	1,968,890,529.63	43.63	-	-	3 年
其他	-	-	-	-	3 年
合计	1,968,892,744.82	43.63	-	-	-

§ 9 影响投资者决策的其他重要信息

9.1 报告期内单一投资者持有基金份额比例达到或超过 20%的情况

投 资 者 类 别	报告期内持有基金份额变化情况				报告期末持有基金情况		
	序 号	持有基金份额比例 达到或者超过 20% 的时间区间	期 初 份 额	申 购 份 额	赎 回 份 额	持 有 份 额	份 额 占 比 (%)
机 构	1	20220401~20220630	1,968,890,529.63	-	-	1,968,890,529.63	43.63
	2	20220401~20220630	1,968,890,529.63	-	1,000,000,000.00	968,890,529.63	21.47

产品特有风险

1、大额赎回风险

本基金如果出现单一投资者持有基金份额比例达到或超过基金份额总份额的 20%，则面临大额赎回的情况，可能导致：

- (1) 基金在短时间内无法变现足够的资产予以应对，可能会产生基金仓位调整困难，导致流动性风险；如果持有基金份额比例达到或超过基金份额总额的 20% 的单一投资者大额赎回引发巨额赎回，基金管理人可能根据《基金合同》的约定决定部分延期赎回，如果连续 2 个开放日以上（含本数）发生巨额赎回，基金管理人可能根据《基金合同》的约定暂停接受基金的赎回申请，对剩余投资者的赎回办理造成影响；
- (2) 基金管理人被迫抛售证券以应付基金赎回的现金需要，则可能使基金资产净值受到不利影响，影响基金的投资运作和收益水平；
- (3) 因基金净值精度计算问题，或因赎回费收入归基金资产，导致基金净值出现较大波动；
- (4) 基金资产规模过小，可能导致部分投资受限而不能实现基金合同约定的投资目的及投资策略；
- (5) 大额赎回导致基金资产规模过小，不能满足存续的条件，基金将根据基金合同的约定面临

合同终止清算、转型等风险。

2、大额申购风险

若投资者大额申购，基金所投资的标的资产未及时准备，导致净值涨幅可能会因此降低。

9.2 影响投资者决策的其他重要信息

本报告期内，本基金管理人发布了如下公告：

1 2022 年 4 月 19 日 关于旗下部分开放式基金增加上海长量基金销售有限公司为销售机构并开通基金定期定额投资和转换业务、同时参加费率优惠活动的公告

2 2022 年 4 月 20 日 民生加银和鑫定期开放债券型发起式证券投资基金 2022 年第 2 次分红公告

3 2022 年 4 月 22 日 民生加银和鑫定期开放债券型发起式证券投资基金 2022 年第 1 季度报告

4 2022 年 4 月 22 日 民生加银基金管理有限公司旗下部分基金 2022 年第一季度报告提示性公告

5 2022 年 4 月 25 日 民生加银和鑫定期开放债券型发起式证券投资基金开放申购、赎回和转换业务的公告

6 2022 年 5 月 28 日 关于旗下部分开放式基金增加上海利得基金销售有限公司为销售机构并开通基金定期定额投资和转换业务、同时参加费率优惠活动的公告

§ 10 备查文件目录

10.1 备查文件目录

中国证监会核准基金募集的文件；

《民生加银和鑫定期开放债券型发起式证券投资基金招募说明书》；

《民生加银和鑫定期开放债券型发起式证券投资基金基金合同》；

《民生加银和鑫定期开放债券型发起式证券投资基金托管协议》；

法律意见书；

基金管理人业务资格批件、营业执照和公司章程。

基金托管人业务资格批件、营业执照。

10.2 存放地点

备查文件存放于基金管理人和/或基金托管人的住所。

10.3 查阅方式

投资者可到基金管理人、基金托管人的住所或基金管理人网站免费查阅备查文件。在支付工本费后，投资者可在合理时间内取得备查文件的复制件或复印件。

民生加银基金管理有限公司

2022 年 7 月 21 日