

东方红优质甄选一年持有期混合型证券投资
基金
2022 年第 2 季度报告

2022 年 6 月 30 日

基金管理人：上海东方证券资产管理有限公司

基金托管人：中国光大银行股份有限公司

报告送出日期：2022 年 7 月 21 日

§ 1 重要提示

基金管理人的董事会及董事保证本报告所载资料不存在虚假记载、误导性陈述或重大遗漏，并对其内容的真实性、准确性和完整性承担个别及连带责任。

基金托管人中国光大银行股份有限公司根据本基金合同规定，于 2022 年 7 月 19 日复核了本报告中的财务指标、净值表现和投资组合报告等内容，保证复核内容不存在虚假记载、误导性陈述或者重大遗漏。

基金管理人承诺以诚实信用、勤勉尽责的原则管理和运用基金资产，但不保证基金一定盈利。

基金的过往业绩并不代表其未来表现。投资有风险，投资者在作出投资决策前应仔细阅读本基金的招募说明书。

本报告中财务资料未经审计。

本基金于 2021 年 10 月 28 日新增 C 类份额，本报告中本基金 C 类份额的“基金合同生效日”特指 2021 年 10 月 28 日。C 类份额的首日基金份额净值同当日 A 类份额的基金份额净值，为 1.0238。

本报告期自 2022 年 4 月 1 日起至 6 月 30 日止。

§ 2 基金产品概况

基金简称	东方红优质甄选一年持有混合
基金主代码	009725
基金运作方式	契约型开放式，但本基金对每份基金份额设置一年锁定持有期（红利再投资所得份额除外）
基金合同生效日	2020 年 7 月 23 日
报告期末基金份额总额	1,211,709,746.93 份
投资目标	本基金在严格控制投资组合风险的前提下，追求资产净值的长期稳健增值。
投资策略	本基金通过动态跟踪海内外主要经济体的 GDP、CPI、利率等宏观经济指标，以及估值水平、盈利预期、流动性、投资者心态等市场指标，确定未来市场变动趋势，并通过全面评估上述各种关键指标的变动趋势，对股票、债券等大类资产的风险和收益特征进行预测。根据上述定

	性和定量指标的分析结果，运用资产配置优化模型，在目标收益条件下，追求风险最小化目标，最终确定大类资产投资权重，实现资产合理配置。	
业绩比较基准	沪深 300 指数收益率*8%+恒生指数收益率*2%+中债综合指数收益率*90%	
风险收益特征	<p>本基金是一只混合型基金，其预期风险与收益高于债券型基金和货币市场基金，低于股票型基金。</p> <p>本基金除了投资 A 股外，还可根据法律法规规定投资香港联合交易所上市的股票。除了需要承担与境内证券投资基金类似的市场波动风险等一般投资风险之外，本基金还面临港股通机制下因投资环境、投资标的、市场制度以及交易规则等差异带来的特有风险。</p>	
基金管理人	上海东方证券资产管理有限公司	
基金托管人	中国光大银行股份有限公司	
下属分级基金的基金简称	东方红优质甄选一年持有混合 A	东方红优质甄选一年持有混合 C
下属分级基金的交易代码	009725	013785
报告期末下属分级基金的份额总额	1, 211, 136, 240. 45 份	573, 506. 48 份

§ 3 主要财务指标和基金净值表现

3.1 主要财务指标

单位：人民币元

主要财务指标	报告期（2022 年 4 月 1 日-2022 年 6 月 30 日）	
	东方红优质甄选一年持有混合 A	东方红优质甄选一年持有混合 C
1. 本期已实现收益	4, 324, 321. 33	1, 374. 16
2. 本期利润	14, 911, 108. 35	5, 577. 91
3. 加权平均基金份额本期利润	0. 0117	0. 0111
4. 期末基金资产净值	1, 229, 242, 983. 10	581, 419. 71
5. 期末基金份额净值	1. 0150	1. 0138

注：1、所述基金业绩指标不包括持有人认购或交易基金的各项费用，计入费用后实际收益水平要低于所列数字。

2、本期已实现收益指基金本期利息收入、投资收益、其他收入（不含公允价值变动收益）扣

除相关费用后的余额，本期利润为本期已实现收益加上本期公允价值变动收益。

3.2 基金净值表现

3.2.1 基金份额净值增长率及其与同期业绩比较基准收益率的比较

东方红优质甄选一年持有混合 A

阶段	净值增长率①	净值增长率标准差②	业绩比较基准收益率③	业绩比较基准收益率标准差④	①-③	②-④
过去三个月	1.20%	0.17%	0.80%	0.14%	0.40%	0.03%
过去六个月	-0.12%	0.18%	-0.43%	0.16%	0.31%	0.02%
过去一年	1.62%	0.16%	0.06%	0.13%	1.56%	0.03%
自基金合同生效起至今	10.40%	0.15%	1.63%	0.13%	8.77%	0.02%

东方红优质甄选一年持有混合 C

阶段	净值增长率①	净值增长率标准差②	业绩比较基准收益率③	业绩比较基准收益率标准差④	①-③	②-④
过去三个月	1.12%	0.18%	0.80%	0.14%	0.32%	0.04%
过去六个月	-0.27%	0.19%	-0.43%	0.16%	0.16%	0.03%
自基金合同生效起至今	-0.27%	0.17%	0.32%	0.14%	-0.59%	0.03%

3.2.2 自基金合同生效以来基金累计净值增长率变动及其与同期业绩比较基准收益率变动的比较

东方红优质甄选一年持有混合A累计净值增长率与同期业绩比较基准收益率的历史走势对比图

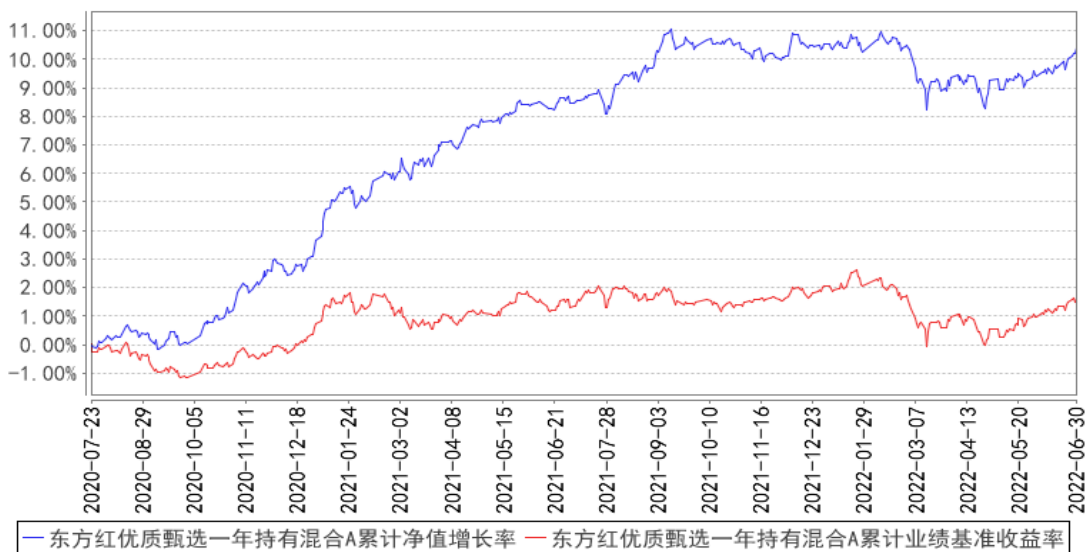

东方红优质甄选一年持有混合C累计净值增长率与同期业绩比较基准收益率的历史走势对比图

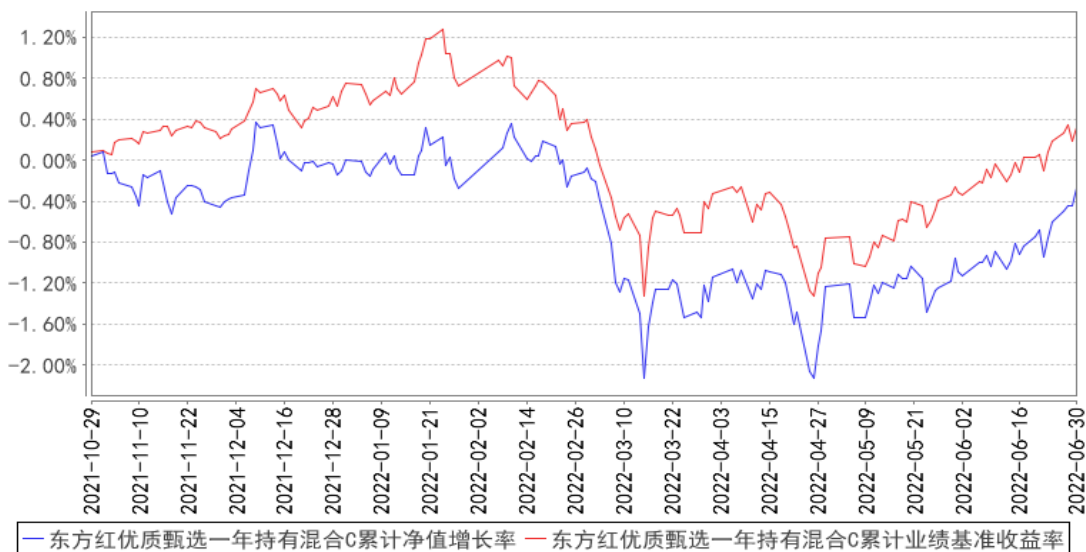

§ 4 管理人报告

4.1 基金经理（或基金经理小组）简介

姓名	职务	任本基金的基金经理期限		证券从业年限	说明
		任职日期	离任日期		
王佳骏	上海东方证券资产管理有限公司基金经理	2020年7月23日	-	7年	上海东方证券资产管理有限公司基金经理, 2019年08月至今任东方红核心优选一年定期开放混合型证券投资基金基金经理、2020年01月至今任东方红安鑫甄选一年持有期混合型证券投资基金基金经理、2020年02月至今任东方红匠心甄

					选一年持有期混合型证券投资基金基金经理、2020 年 03 月至今任东方红均衡优选两年定期开放混合型证券投资基金基金经理、2020 年 07 月至今任东方红优质甄选一年持有期混合型证券投资基金基金经理、2021 年 05 月至今任东方红锦和甄选 18 个月持有期混合型证券投资基金基金经理、2022 年 03 月至今任东方红锦融甄选 18 个月持有期混合型证券投资基金基金经理。帝国理工学院金融学硕士。曾任国信证券股份有限公司助理分析师，上海东方证券资产管理有限公司投资支持高级经理。具备证券投资基金从业资格。
丁锐	上海东方证券资产管理有限公司基金经理	2020 年 8 月 27 日	-	9 年	上海东方证券资产管理有限公司基金经理，2018 年 11 月至今任东方红货币市场基金基金经理、2020 年 07 月至今任东方红鑫泰 66 个月定期开放债券型证券投资基金基金经理、2020 年 08 月至今任东方红优质甄选一年持有期混合型证券投资基金基金经理、2020 年 09 月至今任东方红鑫安 39 个月定期开放债券型证券投资基金基金经理、2022 年 03 月至今任东方红短债债券型证券投资基金基金经理。牛津大学理学硕士。曾任交通银行股份有限公司资产管理业务中心投资经理，交银施罗德基金管理有限公司专户投资部投资经理助理，上海东方证券资产管理有限公司投资经理助理。具备证券投资基金从业资格。

注：1、上述表格内基金首任基金经理“任职日期”指基金合同生效日，“离任日期”指根据公司决定确定的解聘日期；对此后非首任基金经理，基金经理的“任职日期”和“离任日期”均指根据公司决定确定的聘任日期和解聘日期。

2、根据管理人公告，本基金基金经理丁锐女士于 2022 年 6 月 1 日起休产假超过 30 日，本基金由同为该基金基金经理的王佳骏女士进行管理。

4.1.1 期末兼任私募资产管理计划投资经理的基金经理同时管理的产品情况

注：本基金基金经理本报告期末未兼任私募资产管理计划投资经理。

4.2 管理人对报告期内本基金运作合规守信情况的说明

本报告期，上海东方证券资产管理有限公司作为本基金管理人，严格遵守《中华人民共和国

证券投资基金法》、《中华人民共和国证券法》、基金合同以及其它有关法律法规的规定，本着诚实信用、勤勉尽责的原则管理和运用基金资产，为基金份额持有人谋求最大利益，无损害基金持有人利益的行为，本基金投资组合符合有关法规及基金合同的约定。

4.3 公平交易专项说明

4.3.1 公平交易制度的执行情况

本基金管理人一贯公平对待旗下管理的所有基金和组合，制定并严格遵守相应的制度和流程，通过系统和人工等方式在各环节严格控制交易公平执行。报告期内，本公司严格执行了《证券投资基金管理公司公平交易制度指导意见》和《上海东方证券资产管理有限公司公平交易制度》等规定。

4.3.2 异常交易行为的专项说明

报告期内未发现本基金存在异常交易行为。

报告期内，未出现涉及本基金的交易所公开竞价同日反向交易成交较少的单边交易量超过该证券当日成交量 5%的情况。

4.4 报告期内基金的投资策略和运作分析

债券方面，本季度受疫情防控和复工复产影响，经济复苏进程有所波折。受益于各地对房地产调控政策的调整，以及汽车购置税减半等优惠政策，地产、消费等领域都呈现环比改善，但同比仍位于负值区间的局面。基建仍然是稳增长的重要支撑，在上半年来对经济增长的拉动效果明显。流动性方面，本季度央行在公开市场维持小额净投放的操作，但增值税留抵退税政策加速落地对流动性贡献较大，二季度已有 1.7 万亿元退到纳税人账户，市场流动性整体保持充裕水平。标志性的 10Y 国债收益率围绕 2.80% 中枢上下 10bp 内小幅波动，以 3YAAA 为代表性的高等级信用债利差仍位于历史低位。本季度，组合维持了中性略短的久期，适度运用杠杆，灵活进行交易以增厚收益。展望未来，我们对后续的通胀水平保持一定警惕，组合将维持投资级信用债配置为主的策略，以获取票息为目的，关注和评估行业调整带来的风险和机会，随着收益率水平的调整适度拉长久期和提高杠杆，努力为持有人获取长期、稳健的回报。

股票方面，2 季度 A 股呈现先抑后扬走势。4 月份受上海疫情影响，国内宏观经济短期承压，上证综指和创业板指在 4 月份分别下跌 6.3% 和 12.8%；但随着 5、6 月份国内疫情逐渐得到控制，叠加一系列稳经济措施的出台，国内工业生产、投资、消费均环比修复，A 股也强劲反弹，上证综指和创业板指最终在 2 季度分别上涨 4.5% 和 5.7%。报告期内，前期随着市场调整，除了继续维持组合中原有的配置外，加仓了部分估值调整至合理区间的优质成长类公司，集中在电子、医药、

计算机、光伏设备等板块，后期随着市场反弹，组合仓位相应做了再平衡，因此截至=2 季度末整体股票仓位相较于 1 季度末变化不大。

转债方面，2 季度转债指数走势和 A 股市场趋同，估值在 4 月份有明显压缩，部分转债在 4 月底呈现出较高的配置价值，但随着股市的强劲反弹，转债估值也再度提升，当前仍然处在偏高区间。报告期内，综合对比转债和正股的性价比，组合转债仓位仍然较低，主要配置了估值处于较低水平的银行类转债。

4.5 报告期内基金的业绩表现

截至本报告期末,本基金 A 类份额净值为 1.0150 元, 份额累计净值为 1.1021 元; C 类份额净值为 1.0138 元, 份额累计净值为 1.0210 元。本报告期基金 A 类份额净值增长率为 1.20%, 同期业绩比较基准收益率为 0.80%;C 类份额净值增长率为 1.12%, 同期业绩比较基准收益率为 0.80%。

4.6 报告期内基金持有人数或基金资产净值预警说明

报告期内, 本基金未出现连续二十个工作日基金份额持有人数量不满二百人或者基金资产净值低于五千万元的情形。

§ 5 投资组合报告

5.1 报告期末基金资产组合情况

序号	项目	金额 (元)	占基金总资产的比例 (%)
1	权益投资	165,785,457.66	11.53
	其中: 股票	165,785,457.66	11.53
2	基金投资	-	-
3	固定收益投资	1,249,054,406.54	86.88
	其中: 债券	1,249,054,406.54	86.88
	资产支持证券	-	-
4	贵金属投资	-	-
5	金融衍生品投资	-	-
6	买入返售金融资产	-	-
	其中: 买断式回购的买入返售金融资产	-	-
7	银行存款和结算备付金合计	11,684,654.84	0.81
8	其他资产	11,223,335.10	0.78
9	合计	1,437,747,854.14	100.00

注: 1、本基金本报告期末通过港股通交易机制投资的港股公允价值为 7,528,544.42 元人民币, 占期末基金资产净值比例 0.61%。

2、本基金本报告期末无参与转融通证券出借业务的证券。

5.2 报告期末按行业分类的股票投资组合

5.2.1 报告期末按行业分类的境内股票投资组合

代码	行业类别	公允价值（元）	占基金资产净值比例（%）
A	农、林、牧、渔业	-	-
B	采矿业	1,960,520.89	0.16
C	制造业	87,813,561.53	7.14
D	电力、热力、燃气及水生产和供应业	2,816,000.00	0.23
E	建筑业	8,439,122.00	0.69
F	批发和零售业	3,069,692.16	0.25
G	交通运输、仓储和邮政业	-	-
H	住宿和餐饮业	-	-
I	信息传输、软件和信息技术服务业	11,756,870.90	0.96
J	金融业	23,239,507.20	1.89
K	房地产业	11,769,578.00	0.96
L	租赁和商务服务业	-	-
M	科学研究和技术服务业	179,469.87	0.01
N	水利、环境和公共设施管理业	3,784,300.00	0.31
O	居民服务、修理和其他服务业	-	-
P	教育	-	-
Q	卫生和社会工作	209,620.69	0.02
R	文化、体育和娱乐业	3,218,670.00	0.26
S	综合	-	-
	合计	158,256,913.24	12.87

5.2.2 报告期末按行业分类的港股通投资股票投资组合

行业类别	公允价值（人民币）	占基金资产净值比例（%）
10 能源	-	-
15 原材料	-	-
20 工业	-	-
25 可选消费	1,648,806.00	0.13
30 主要消费	-	-
35 医药卫生	-	-
40 金融	-	-
45 信息技术	-	-
50 通信服务	5,879,738.42	0.48
55 公用事业	-	-
60 房地产	-	-

合计	7,528,544.42	0.61
----	--------------	------

注：以上分类采用中证行业分类标准。

5.3 期末按公允价值占基金资产净值比例大小排序的股票投资明细

5.3.1 报告期末按公允价值占基金资产净值比例大小排序的前十名股票投资明细

序号	股票代码	股票名称	数量（股）	公允价值（元）	占基金资产净值比例（%）
1	600887	伊利股份	222,500	8,666,375.00	0.70
2	000002	万科 A	376,700	7,722,350.00	0.63
3	002475	立讯精密	214,200	7,237,818.00	0.59
4	601186	中国铁建	876,300	6,922,770.00	0.56
5	600941	中国移动	114,015	6,897,907.50	0.56
6	601318	中国平安	145,400	6,788,726.00	0.55
7	601658	邮储银行	1,105,900	5,960,801.00	0.48
8	002493	荣盛石化	386,750	5,952,082.50	0.48
9	00700	腾讯控股	19,400	5,879,738.42	0.48
10	000333	美的集团	88,000	5,314,320.00	0.43

注：对于同时在 A+H 股上市股票，合并计算公允价值参与排序，并按照不同股票分别披露。

5.4 报告期末按债券品种分类的债券投资组合

序号	债券品种	公允价值（元）	占基金资产净值比例（%）
1	国家债券	7,170,029.04	0.58
2	央行票据	-	-
3	金融债券	504,843,842.19	41.05
	其中：政策性金融债	123,814,986.30	10.07
4	企业债券	416,724,875.68	33.88
5	企业短期融资券	174,431,618.08	14.18
6	中期票据	51,468,527.13	4.19
7	可转债（可交换债）	94,415,514.42	7.68
8	同业存单	-	-
9	其他	-	-
10	合计	1,249,054,406.54	101.56

5.5 报告期末按公允价值占基金资产净值比例大小排序的前五名债券投资明细

序号	债券代码	债券名称	数量（张）	公允价值（元）	占基金资产净值比例（%）
1	200312	20 进出 12	700,000	71,936,698.63	5.85
2	163420	20 光明 01	700,000	70,483,425.75	5.73
3	163910	20 中证 16	600,000	62,281,265.75	5.06
4	175099	20 国君 G5	500,000	51,987,876.71	4.23
5	149189	20 大悦 01	500,000	51,961,156.17	4.23

5.6 报告期末按公允价值占基金资产净值比例大小排序的前十名资产支持证券投资

明细

注：本基金本报告期末未持有资产支持证券。

5.7 报告期末按公允价值占基金资产净值比例大小排序的前五名贵金属投资明细

注：本基金本报告期末未持有贵金属。

5.8 报告期末按公允价值占基金资产净值比例大小排序的前五名权证投资明细

注：本基金本报告期末未持有权证。

5.9 报告期末本基金投资的股指期货交易情况说明

5.9.1 报告期末本基金投资的股指期货持仓和损益明细

注：本基金本报告期末进行股指期货投资。

5.9.2 本基金投资股指期货的投资政策

本基金投资股指期货将根据风险管理的原则，以套期保值为目的，以回避市场风险。故股指期货空头的合约价值主要与股票组合的多头价值相对应。基金管理人通过动态管理股指期货合约数量，以期萃取相应股票组合的超额收益。

5.10 报告期末本基金投资的国债期货交易情况说明

5.10.1 本期国债期货投资政策

本基金投资国债期货将根据风险管理原则，以套期保值为目的，以回避市场风险。故国债期货空头的合约价值主要与债券组合的多头价值相对应。基金管理人通过动态管理国债期货合约数量，以萃取相应债券组合的超额收益。

5.10.2 报告期末本基金投资的国债期货持仓和损益明细

注：本基金本报告期末进行国债期货投资。

5.10.3 本期国债期货投资评价

本基金本报告期末进行国债期货投资。

5.11 投资组合报告附注

5.11.1 本基金投资的前十名证券的发行主体本期是否出现被监管部门立案调查，或在报告编制日前一年内受到公开谴责、处罚的情形

本基金投资的前十名证券发行主体中，中信证券股份有限公司在报告编制日前一年内曾受到

国家外汇管理局深圳市分局的处罚；中国农业发展银行在报告编制日前一年内曾受到中国银行保险监督管理委员会的处罚；中国邮政储蓄银行股份有限公司在报告编制日前一年内曾受到中国银行保险监督管理委员会、国家外汇管理局北京外汇管理部的处罚；中国进出口银行在报告编制日前一年内曾受到中国银行保险监督管理委员会的处罚；腾讯控股有限公司在报告编制日前一年内曾受到国家市场监督管理总局的处罚。

本基金对上述证券的投资决策程序符合基金合同及公司制度的相关规定，本基金管理人会对上述证券继续保持跟踪研究。

本基金持有的前十名证券中其余证券的发行主体本期未出现被监管部门立案调查，或在报告编制日前一年内受到公开谴责、处罚的情形。

5.11.2 基金投资的前十名股票是否超出基金合同规定的备选股票库

基金投资的前十名股票未超出基金合同规定的备选股票库。

5.11.3 其他资产构成

序号	名称	金额（元）
1	存出保证金	52,506.44
2	应收证券清算款	11,021,947.84
3	应收股利	-
4	应收利息	-
5	应收申购款	148,880.82
6	其他应收款	-
7	其他	-
8	合计	11,223,335.10

5.11.4 报告期末持有的处于转股期的可转换债券明细

序号	债券代码	债券名称	公允价值（元）	占基金资产净值比例（%）
1	132015	18 中油 EB	41,916,109.59	3.41
2	132009	17 中油 EB	40,678,033.55	3.31
3	132011	17 浙报 EB	10,412,076.52	0.85
4	113052	兴业转债	1,409,294.76	0.11

5.11.5 报告期末前十名股票中存在流通受限情况的说明

注：本基金本报告期末前十名股票中未存在流通受限情况。

5.11.6 投资组合报告附注的其他文字描述部分

由于四舍五入的原因，投资组合报告中市值占净值比例的分项之和与合计项之间可能存在尾

差。

§ 6 开放式基金份额变动

单位：份

项目	东方红优质甄选一年持有混合 A	东方红优质甄选一年持有混合 C
报告期期初基金份额总额	1,295,578,900.07	443,498.61
报告期期间基金总申购份额	5,720,598.92	130,089.62
减：报告期期间基金总赎回份额	90,163,258.54	81.75
报告期期间基金拆分变动份额（份额减少以“-”填列）	-	-
报告期期末基金份额总额	1,211,136,240.45	573,506.48

§ 7 基金管理人运用固有资金投资本基金情况

7.1 基金管理人持有本基金份额变动情况

注：本报告期，本基金管理人未持有本基金份额。

7.2 基金管理人运用固有资金投资本基金交易明细

注：本报告期，本基金管理人不存在申购、赎回或交易本基金的情况。

§ 8 影响投资者决策的其他重要信息

8.1 报告期内单一投资者持有基金份额比例达到或超过 20%的情况

注：本基金本报告期内未发生单一投资者持有基金份额比例达到或超过 20%的情况。

8.2 影响投资者决策的其他重要信息

无。

§ 9 备查文件目录

9.1 备查文件目录

- 1、中国证监会准予注册东方红优质甄选一年持有期混合型证券投资基金的文件；
- 2、《东方红优质甄选一年持有期混合型证券投资基金基金合同》；
- 3、《东方红优质甄选一年持有期混合型证券投资基金托管协议》；
- 4、东方红优质甄选一年持有期混合型证券投资基金财务报表及报表附注；

- 5、报告期内在规定媒介上披露的各项公告；
- 6、基金管理人业务资格批件、营业执照；
- 7、中国证监会要求的其他文件。

9.2 存放地点

备查文件存放于基金管理人的办公场所：上海市黄浦区外马路 108 号 7 层。

9.3 查阅方式

投资者可到基金管理人的办公场所免费查阅备查文件，亦可通过公司网站查阅，公司网址为：
www.dfham.com。

上海东方证券资产管理有限公司

2022 年 7 月 21 日