

# 华润元大润泽债券型证券投资基金 2022 年第 2 季度报告

2022 年 6 月 30 日

基金管理人：华润元大基金管理有限公司

基金托管人：兴业银行股份有限公司

报告送出日期：2022 年 7 月 21 日

## § 1 重要提示

基金管理人的董事会及董事保证本报告所载资料不存在虚假记载、误导性陈述或重大遗漏，并对其内容的真实性、准确性和完整性承担个别及连带责任。

基金托管人兴业银行股份有限公司根据本基金合同规定，于 2022 年 7 月 20 日复核了本报告中的财务指标、净值表现和投资组合报告等内容，保证复核内容不存在虚假记载、误导性陈述或者重大遗漏。

基金管理人承诺以诚实信用、勤勉尽责的原则管理和运用基金资产，但不保证基金一定盈利。

基金的过往业绩并不代表其未来表现。投资有风险，投资者在作出投资决策前应仔细阅读本基金的招募说明书。

本报告中财务资料未经审计。

本报告期自 2022 年 4 月 1 日起至 6 月 30 日止。

## § 2 基金产品概况

基金简称	华润元大润泽债券
基金主代码	004893
基金运作方式	契约型开放式
基金合同生效日	2018 年 6 月 6 日
报告期末基金份额总额	40,099,408.34 份
投资目标	本基金通过投资于债券品种，努力降低基金净值波动风险，力争为基金份额持有人提供超过业绩比较基准的长期稳定回报。
投资策略	本基金在分析宏观经济指标和财政、货币政策等的基础上，对未来较长的一段时间内的市场利率变化趋势进行预测，决定组合的久期，并通过不同债券剩余期限的合理分布，有效地控制利率波动对基金净值波动的影响，并尽可能提高基金收益率。同时，本基金基于对收益率曲线变化特征的分析，预测收益率曲线的变化趋势，并据此进行投资组合的构建。本基金根据整体策略要求，决定组合中类别资产的配置内容和各类别投资的比例。在个券选择层面，首先将考虑安全性，优先选择高信用等级的债券品种以规避违约风险。此外，本基金还采用资产支持证券投资策略、中小企业私募债的投资策略、流动性管理策略和国债期货投资策略等。
业绩比较基准	中债综合全价（总值）指数收益率
风险收益特征	本基金为债券型基金，属于证券投资基金中的中低风险品种，预期风险和预期收益高于货币市场基金，低

	于股票型基金和混合型基金。	
基金管理人	华润元大基金管理有限公司	
基金托管人	兴业银行股份有限公司	
下属分级基金的基金简称	华润元大润泽债券 A	华润元大润泽债券 C
下属分级基金的交易代码	004893	004894
报告期末下属分级基金的份额总额	40,016,207.30 份	83,201.04 份

### § 3 主要财务指标和基金净值表现

#### 3.1 主要财务指标

单位：人民币元

主要财务指标	报告期（2022 年 4 月 1 日-2022 年 6 月 30 日）	
	华润元大润泽债券 A	华润元大润泽债券 C
1. 本期已实现收益	226,379.72	474.63
2. 本期利润	277,247.73	546.62
3. 加权平均基金份额本期利润	0.0069	0.0066
4. 期末基金资产净值	44,953,096.91	95,027.83
5. 期末基金份额净值	1.1234	1.1421

注：1、本期已实现收益指基金本期利息收入、投资收益、其他收入（不含公允价值变动收益）扣除相关费用后的余额，本期利润为本期已实现收益加上本期公允价值变动收益。

2、所述基金业绩指标不包括持有人认购或交易基金的各项费用（例如，开放式基金的申购赎回费、基金转换费等），计入费用后实际收益水平要低于所列数字。

#### 3.2 基金净值表现

##### 3.2.1 基金份额净值增长率及其与同期业绩比较基准收益率的比较

华润元大润泽债券 A

阶段	净值增长率①	净值增长率 标准差②	业绩比较基 准收益率③	业绩比较基 准收益率标 准差④	①—③	②—④
过去三个月	0.63%	0.01%	0.29%	0.04%	0.34%	-0.03%
过去六个月	1.20%	0.01%	0.38%	0.05%	0.82%	-0.04%
过去一年	2.57%	0.01%	1.83%	0.05%	0.74%	-0.04%
过去三年	8.14%	0.06%	3.53%	0.06%	4.61%	0.00%
自基金合同 生效起至今	12.34%	0.06%	6.93%	0.06%	5.41%	0.00%

华润元大润泽债券 C

阶段	净值增长率①	净值增长率 标准差②	业绩比较基 准收益率③	业绩比较基 准收益率标 准差④	①—③	②—④
过去三个月	0.59%	0.01%	0.29%	0.04%	0.30%	-0.03%
过去六个月	1.25%	0.02%	0.38%	0.05%	0.87%	-0.03%
过去一年	2.58%	0.02%	1.83%	0.05%	0.75%	-0.03%
过去三年	9.06%	0.08%	3.53%	0.06%	5.53%	0.02%
自基金合同 生效起至今	14.21%	0.08%	6.93%	0.06%	7.28%	0.02%

3.2.2 自基金合同生效以来基金累计净值增长率变动及其与同期业绩比较基准收益率变动的比较

华润元大润泽债券A累计净值增长率与同期业绩比较基准收益率的历史走势对比图

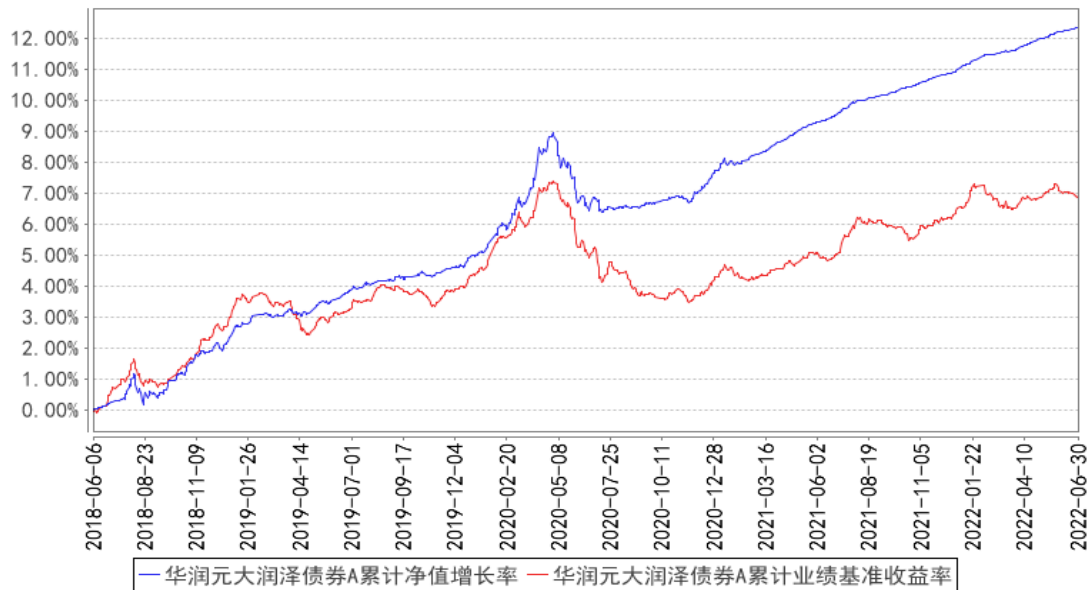

华润元大润泽债券C累计净值增长率与同期业绩比较基准收益率的历史走势对比图

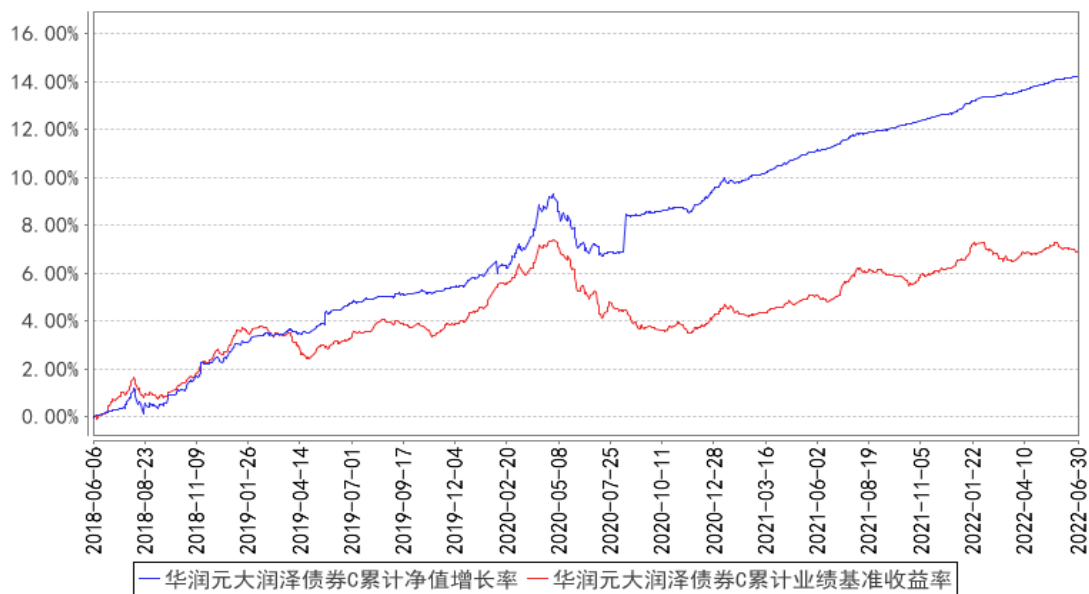

## § 4 管理人报告

### 4.1 基金经理（或基金经理小组）简介

姓名	职务	任本基金的基金经理期限		证券从业年限	说明
		任职日期	离任日期		
金兴健	本基金的基金经理	2021年2月23日	-	12年	曾任宝钢集团资金部、资金运用部投资经理、部门经理、华安基金管理有限公司财富管理部投资经理；华安未来资产管理有限公司业务发展部高级项目经理。2017年加入公司，现任华润元大基金管理有限公司投研总监。2021年2月23日起担任华润元大润泰双鑫债券型证券投资基金、华润元大润禧39个月定期开放债券型证券投资基金、华润元大润鑫债券型证券投资基金、华润元大润泽债券型证券投资基金、华润元大稳健收益债券型证券投资基金基金经理；2021年4月9日起担任华润元大现金收益货币市场基金、华润元大现金货币市场基金基金经理；2021年5月27日起担任华润元大景泰混合型证券投资基金基金经理；2022年5月27日起担任华润元大润安混合型证券投资基金基金经理。
魏晓菲	原基金的基金经理	2020年11月26日	2022年6月28日	13年	曾任安信基金管理有限责任公司固定收益部基金经理助理、投资经理；中泰证券（上海）资产管理有限公司机构投资

				部投资经理。2017 年 4 月加入华润元大基金管理有限公司。2019 年 9 月 4 日至 2022 年 6 月 28 日担任华润元大现金收益货币市场基金基金经理、华润元大现金通货币市场基金基金经理；2019 年 11 月 14 日至 2022 年 6 月 28 日担任华润元大景泰混合型证券投资基金基金经理；2020 年 8 月 24 日至 2022 年 6 月 28 日担任华润元大润禧 39 个月定期开放债券型证券投资基金基金经理；2020 年 10 月 23 日至 2022 年 6 月 28 日担任华润元大欣享混合型发起式证券投资基金基金经理；2020 年 11 月 26 日至 2022 年 6 月 28 日担任华润元大稳健收益债券型证券投资基金、华润元大润泽债券型证券投资基金、华润元大润鑫债券型证券投资基金基金经理。
--	--	--	--	---

#### 4.1.1 期末兼任私募资产管理计划投资经理的基金经理同时管理的产品情况

无

#### 4.2 管理人对报告期内本基金运作合规守信情况的说明

在本报告期内，本基金管理人严格遵循了《中华人民共和国证券投资基金法》及其各项实施细则、本基金基金合同和其他相关法律法规的规定，并本着诚实信用、勤勉尽责、取信于市场、取信于社会的原则管理和运用基金资产，为基金持有人谋求最大利益。本报告期内，基金投资管理符合有关法规和基金合同的规定，没有损害基金持有人利益的行为。

#### 4.3 公平交易专项说明

##### 4.3.1 公平交易制度的执行情况

本报告期内，基金管理人严格遵守法律法规及公司内部制度关于公平交易的相关规定，在投资管理活动中公平对待不同投资组合，公平交易制度执行情况良好，未发生违反公平交易制度的行为。

##### 4.3.2 异常交易行为的专项说明

本报告期内，未发现本基金存在异常交易行为。

#### 4.4 报告期内基金的投资策略和运作分析

2022 年二季度，上海疫情爆发，对经济生产端和需求端均形成较大冲击，叠加海外俄乌冲突的影响，国内经济面临较大的下行压力。5 月国务院召开全国稳住经济大盘电视电话会议，要

求“把稳增长放在更突出位置，着力保市场主体以保就业保民生，保护中国经济韧性，努力确保二季度经济实现合理增长和失业率尽快下降，保持经济运行在合理区间”。6 月份，在上海开始解封以及政策刺激下，经济得以逐步恢复，但需求端的恢复速度仍然较慢。

在二季度经济面临较大下行压力的情况下，央行在货币政策层面保持了宽松。虽然 4 月降准 25bp 不及市场预期，但央行上缴结存利润，银行间流动性保持宽松状态，隔夜季度均值由一季度的 2% 下降至 1.51%，R007 季度均值由一季度的 2.29% 下降至 1.85%，资金利率下降较为明显。债券方面，短端利率债跟随资金面的变化整体下行，而长端利率债跟随疫情发展和基本面变化而变化，10 年国债在 2.7%-2.85% 区间内波动，整体收益率曲线呈现陡峭化走势。

本基金以利率债为主要配置，期间基金维持了较低的组合久期和杠杆，净值稳步增长。

#### 4.5 报告期内基金的业绩表现

截至本报告期末华润元大润泽债券 A 的基金份额净值为 1.1234 元，本报告期基金份额净值增长率为 0.63%；截至本报告期末华润元大润泽债券 C 的基金份额净值为 1.1421 元，本报告期基金份额净值增长率为 0.59%。同期业绩比较基准收益率为 0.29%。

#### 4.6 报告期内基金持有人数或基金资产净值预警说明

本报告期内，本基金存在连续二十个工作日基金资产净值低于五千万元的情形，出现该情况的时间范围为 2022 年 4 月 1 日至 6 月 30 日。本报告期内，本基金不存在连续二十个工作日基金份额持有人数量不满二百人的情形。

## § 5 投资组合报告

### 5.1 报告期末基金资产组合情况

序号	项目	金额（元）	占基金总资产的比例（%）
1	权益投资	-	-
	其中：股票	-	-
2	基金投资	-	-
3	固定收益投资	40,910,947.94	90.72
	其中：债券	40,910,947.94	90.72
	资产支持证券	-	-
4	贵金属投资	-	-
5	金融衍生品投资	-	-
6	买入返售金融资产	-	-
	其中：买断式回购的买入返售金融资产	-	-
7	银行存款和结算备付金合计	4,183,036.32	9.28

8	其他资产	49.96	0.00
9	合计	45,094,034.22	100.00

## 5.2 报告期末按行业分类的股票投资组合

### 5.2.1 报告期末按行业分类的境内股票投资组合

本基金本报告期末未持有股票。

### 5.2.2 报告期末按行业分类的港股通投资股票投资组合

本基金本报告期末未持有股票。

## 5.3 期末按公允价值占基金资产净值比例大小排序的股票投资明细

### 5.3.1 报告期末按公允价值占基金资产净值比例大小排序的前十名股票投资明细

本基金本报告期末未持有股票。

## 5.4 报告期末按债券品种分类的债券投资组合

序号	债券品种	公允价值（元）	占基金资产净值比例（%）
1	国家债券	30,744,167.12	68.25
2	央行票据	-	-
3	金融债券	10,166,780.82	22.57
	其中：政策性金融债	10,166,780.82	22.57
4	企业债券	-	-
5	企业短期融资券	-	-
6	中期票据	-	-
7	可转债（可交换债）	-	-
8	同业存单	-	-
9	其他	-	-
10	合计	40,910,947.94	90.82

## 5.5 报告期末按公允价值占基金资产净值比例大小排序的前五名债券投资明细

序号	债券代码	债券名称	数量（张）	公允价值（元）	占基金资产净值比例（%）
1	200011	20 付息国债 11	200,000	20,485,797.26	45.48
2	190011	19 付息国债 11	100,000	10,258,369.86	22.77
3	210312	21 进出 12	100,000	10,166,780.82	22.57

注：本基金本报告期末仅持有 3 只债券。

## 5.6 报告期末按公允价值占基金资产净值比例大小排序的前十名资产支持证券投资 明细

本基金本报告期末未持有资产支持证券。

## 5.7 报告期末按公允价值占基金资产净值比例大小排序的前五名贵金属投资明细



本基金本报告期末未持有贵金属。

#### 5.8 报告期末按公允价值占基金资产净值比例大小排序的前五名权证投资明细

本基金本报告期末未持有权证。

#### 5.9 报告期末本基金投资的国债期货交易情况说明

##### 5.9.1 本期国债期货投资政策

本基金本报告期内未投资国债期货。

##### 5.9.2 报告期末本基金投资的国债期货持仓和损益明细

本基金本报告期末未持仓国债期货。

##### 5.9.3 本期国债期货投资评价

本基金本报告期内未投资国债期货。

#### 5.10 投资组合报告附注

##### 5.10.1 本基金投资的前十名证券的发行主体本期是否出现被监管部门立案调查，或在报告编制日前一年内受到公开谴责、处罚的情形

报告期内，本基金管理人严格遵循基金投资管理相关制度要求，前十大证券发行主体未出现违法违规行为，投资决策程序符合法律法规和公司制度的规定。

##### 5.10.2 基金投资的前十名股票是否超出基金合同规定的备选股票库

本报告期内本基金未投资股票。

##### 5.10.3 其他资产构成

序号	名称	金额（元）
1	存出保证金	-
2	应收证券清算款	-
3	应收股利	-
4	应收利息	-
5	应收申购款	49.96
6	其他应收款	-
7	其他	-
8	合计	49.96

##### 5.10.4 报告期末持有的处于转股期的可转换债券明细

本基金本报告期末未持有处于转股期的可转换债券。

### 5.10.5 报告期末前十名股票中存在流通受限情况的说明

本基金本报告期末未持有股票。

### 5.10.6 投资组合报告附注的其他文字描述部分

由于四舍五入的原因，投资组合报告中数字分项之和与合计项之间可能存在尾差。

## § 6 开放式基金份额变动

单位：份

项目	华润元大润泽债券 A	华润元大润泽债券 C
报告期期初基金份额总额	40,003,763.35	64,004.75
报告期期间基金总申购份额	14,127.89	41,816.67
减：报告期期间基金总赎回份额	1,683.94	22,620.38
报告期期间基金拆分变动份额（份额减少以“-”填列）	-	-
报告期期末基金份额总额	40,016,207.30	83,201.04

注：本基金总申购份额含红利再投、转换入份额，总赎回份额含转换出份额。

## § 7 基金管理人运用固有资金投资本基金情况

### 7.1 基金管理人持有本基金份额变动情况

本报告期期初基金管理人未持有本基金份额，且报告期内基金管理人持有基金份额未发生变动。

### 7.2 基金管理人运用固有资金投资本基金交易明细

本报告期内基金管理人未运用固有资金投资本基金。

## § 8 影响投资者决策的其他重要信息

### 8.1 报告期内单一投资者持有基金份额比例达到或超过 20%的情况

投资者类别	报告期内持有基金份额变化情况					报告期末持有基金情况	
	序号	持有基金份额比例达到或者超过 20%的时间区间	期初份额	申购份额	赎回份额	持有份额	份额占比 (%)
机构	1	2022 年 4 月 1 日至 2022 年 6 月 30 日	40,000,000.00	0.00	0.00	40,000,000.00	99.7521

产品特有风险

本基金于本报告期内出现单一投资者持有基金份额比例达到或者超过 20%的情形，本基金管理人已经采取措施，审慎确认大额申购与大额赎回，防控产品流动性风险并公平对待投资者。本基金管理人提请投资者注意因单一投资者持有基金份额集中导致的产品流动性风险、大额赎回风险以及净值波动风险等特有风险。

8.2 影响投资者决策的其他重要信息

无

§ 9 备查文件目录

9.1 备查文件目录

- 1、中国证监会关于核准本基金募集的批复；
- 2、本基金基金合同；
- 3、本基金托管协议；
- 4、本报告期内在规定报刊上披露的各项公告。

9.2 存放地点

以上备查文件存放于基金管理人和基金托管人的办公场所。

9.3 查阅方式

基金持有人可在办公时间到基金管理人和基金托管人的办公场所或网站免费查阅。

华润元大基金管理有限公司

2022 年 7 月 21 日