

嘉实添惠一年持有期混合型证券投资基金 2022 年中期报告

2022 年 6 月 30 日

基金管理人：嘉实基金管理有限公司

基金托管人：中国农业银行股份有限公司

送出日期：2022 年 8 月 29 日

§ 1 重要提示及目录

1.1 重要提示

基金管理人的董事会、董事保证本报告所载资料不存在虚假记载、误导性陈述或重大遗漏，并对其内容的真实性、准确性和完整性承担个别及连带的法律责任。本中期报告已经由全部独立董事签字同意，并由董事长签发。

基金托管人中国农业银行股份有限公司根据本基金合同规定，于 2022 年 08 月 25 日复核了本报告中的财务指标、净值表现、利润分配情况、财务会计报告、投资组合报告等内容，保证复核内容不存在虚假记载、误导性陈述或者重大遗漏。

基金管理人承诺以诚实信用、勤勉尽责的原则管理和运用基金资产，但不保证基金一定盈利。

基金的过往业绩并不代表其未来表现。投资有风险，投资者在作出投资决策前应仔细阅读本基金的招募说明书及其更新。

本报告中财务资料未经审计。

本报告期自 2022 年 02 月 11 日（基金合同生效日）起至 2022 年 06 月 30 日止。

1.2 目录

§ 1 重要提示及目录	2
1.1 重要提示	2
1.2 目录	3
§ 2 基金简介	5
2.1 基金基本情况	5
2.2 基金产品说明	5
2.3 基金管理人和基金托管人	6
2.4 信息披露方式	6
2.5 其他相关资料	6
§ 3 主要财务指标和基金净值表现	7
3.1 主要会计数据和财务指标	7
3.2 基金净值表现	8
3.3 其他指标	9
§ 4 管理人报告	10
4.1 基金管理人及基金经理情况	10
4.2 管理人对报告期内本基金运作合规守信情况的说明	11
4.3 管理人对报告期内公平交易情况的专项说明	11
4.4 管理人对报告期内基金的投资策略和业绩表现的说明	11
4.5 管理人对宏观经济、证券市场及行业走势的简要展望	12
4.6 管理人对报告期内基金估值程序等事项的说明	12
4.7 管理人对报告期内基金利润分配情况的说明	13
4.8 报告期内管理人对本基金持有人数或基金资产净值预警情形的说明	13
§ 5 托管人报告	13
5.1 报告期内本基金托管人合规守信情况声明	13
5.2 托管人对报告期内本基金投资运作合规守信、净值计算、利润分配等情况的说明	13
5.3 托管人对本中期报告中财务信息等内容真实、准确和完整发表意见	13
§ 6 半年度财务会计报告（未经审计）	14
6.1 资产负债表	14
6.2 利润表	15
6.3 净资产（基金净值）变动表	16
6.4 报表附注	18
§ 7 投资组合报告	43
7.1 期末基金资产组合情况	43
7.2 报告期末按行业分类的股票投资组合	44
7.3 期末按公允价值占基金资产净值比例大小排序的所有股票投资明细	45
7.4 报告期内股票投资组合的重大变动	45
7.5 期末按债券品种分类的债券投资组合	47

7.6 期末按公允价值占基金资产净值比例大小排序的前五名债券投资明细	47
7.7 期末按公允价值占基金资产净值比例大小排序的所有资产支持证券投资明细	47
7.8 报告期末按公允价值占基金资产净值比例大小排序的前五名贵金属投资明细	47
7.9 期末按公允价值占基金资产净值比例大小排序的前五名权证投资明细	48
7.10 本基金投资股指期货的投资政策	48
7.11 报告期末本基金投资的国债期货交易情况说明	48
7.12 投资组合报告附注	48
§ 8 基金份额持有人信息	49
8.1 期末基金份额持有人户数及持有人结构	49
8.2 期末基金管理人的从业人员持有本基金的情况	49
8.3 期末基金管理人的从业人员持有本开放式基金份额总量区间情况	50
§ 9 开放式基金份额变动	50
§ 10 重大事件揭示	50
10.1 基金份额持有人大会决议	50
10.2 基金管理人、基金托管人的专门基金托管部门的重大人事变动	51
10.3 涉及基金管理人、基金财产、基金托管业务的诉讼	51
10.4 基金投资策略的改变	51
10.5 为基金进行审计的会计师事务所情况	51
10.6 管理人、托管人及其高级管理人员受稽查或处罚等情况	51
10.7 基金租用证券公司交易单元的有关情况	51
10.8 其他重大事件	55
§ 11 备查文件目录	55
11.1 备查文件目录	55
11.2 存放地点	55
11.3 查阅方式	55

§ 2 基金简介

2.1 基金基本情况

基金名称	嘉实添惠一年持有期混合型证券投资基金	
基金简称	嘉实添惠一年持有混合	
基金主代码	014852	
基金运作方式	契约型开放式	
基金合同生效日	2022 年 2 月 11 日	
基金管理人	嘉实基金管理有限公司	
基金托管人	中国农业银行股份有限公司	
报告期末基金份额总额	1,065,870,929.92 份	
基金合同存续期	不定期	
下属分级基金的基金简称	嘉实添惠一年持有混合 A	嘉实添惠一年持有混合 C
下属分级基金的交易代码	014852	014853
报告期末下属分级基金的份额总额	970,452,399.71 份	95,418,530.21 份

2.2 基金产品说明

投资目标	本基金在严格控制风险的前提下，通过积极主动的投资管理，力争实现基金资产的长期稳健增值。
投资策略	<p>资产配置策略：本基金将根据对宏观经济周期的分析研究，结合基本面、政策面、资金面等多种因素综合考量，研判所处经济周期的位置及未来发展方向，在控制风险的前提下，确定组合中股票、债券、基金、货币市场工具及其他金融工具的比例，并根据宏观经济形势和市场时机的变化适时进行动态调整。</p> <p>债券投资策略：本基金通过综合分析国内外宏观经济态势、利率走势、收益率曲线变化趋势和信用风险变化等因素，并结合各种固定收益类资产在特定经济形势下的估值水平、预期收益和预期风险特征，在符合本基金相关投资比例规定的前提下，决定组合的久期水平、期限结构和类属配置，并在此基础上实施积极的债券投资组合管理，力争获取较高的投资收益。</p> <p>股票投资策略：本基金采用“自上而下”和“自下而上”相结合，精选行业和个股的策略。以公司行业研究员的基本分析为基础，同时结合数量化的系统选股方法，精选价值被低估的投资品种。</p> <p>基金投资策略：本基金主要投资于股票型 ETF 和管理人管理的股票型基金和满足下述条件之一的混合型基金：①基金合同约定股票资产投资比例应不低于基金资产的 60%；②最近四个季度定期报告披露的股票资产投资比例均不低于基金资产的 60%。</p> <p>按管理模式分类，主要包括主动管理型基金和被动管理型基金两大类。主动管理型基金筛选流程包括初选和精选两个阶段，本基金首先根据基金历史业绩、基金风险调整后的收益（信息比率、Sharpe</p>

	比率)、基金的规模和流动性等一系列量化指标对基金进行初步筛选并确定适选基金。之后通过对适选基金的定性及定量分析再次精选基金,力求寻找到投资风格稳定、业绩持续优秀并具有良好的风险管理能力的投资品种。对于指数基金及指数增强基金等被动管理的产品,本基金将根据基金的指数标的、基金的规模和流动性、跟踪误差等量化指标筛选,并结合本基金的投资目标及基金投资策略进行投资,作为基金投资策略的有效补充。 本基金其他策略包括:衍生品投资策略、资产支持证券投资策略。
业绩比较基准	中债综合财富指数收益率×85%+中证 800 股票指数收益率×10%+恒生指数收益率(人民币计价)×5%。
风险收益特征	本基金为混合型证券投资基金,其预期收益及预期风险水平高于货币市场基金和债券型基金,但低于股票型基金。本基金可投资港股通标的的股票,一旦投资将承担汇率风险以及因投资环境、投资标的、市场制度、交易规则差异等带来的境外市场的风险。

2.3 基金管理人和基金托管人

项目	基金管理人	基金托管人
名称	嘉实基金管理有限公司	中国农业银行股份有限公司
信息披露 负责人	姓名	胡勇钦
	联系电话	(010)65215588
	电子邮箱	service@jsfund.cn
客户服务电话	400-600-8800	95599
传真	(010)65215588	010-68121816
注册地址	中国(上海)自由贸易试验区世纪大道 8 号上海国金中心二期 27 楼 09-14 单元	北京东城区建国门内大街 69 号
办公地址	北京市朝阳区建国门外大街 21 号北京国际俱乐部 C 座写字楼 12A 层	北京市西城区复兴门内大街 28 号凯晨世贸中心东座 F9
邮政编码	100005	100031
法定代表人	经雷	谷澍

2.4 信息披露方式

本基金选定的信息披露报纸名称	中国证券报
登载基金中期报告正文的管理人互联网网址	http://www.jsfund.cn
基金中期报告备置地点	北京市朝阳区建国门外大街 21 号北京国际俱乐部 C 座写字楼 12A 层嘉实基金管理有限公司

2.5 其他相关资料

项目	名称	办公地址
注册登记机构	嘉实基金管理有限公司	北京市朝阳区建国门外大街 21 号北京国际俱乐部 C 座写字楼 12A 层

§ 3 主要财务指标和基金净值表现

3.1 主要会计数据和财务指标

金额单位：人民币元

3.1.1 期间数据和指标	2022 年 02 月 11 日（基金合同生效日）-2022 年 06 月 30 日	
	嘉实添惠一年持有混合 A	嘉实添惠一年持有混合 C
本期已实现收益	11,222,259.87	954,956.67
本期利润	21,829,411.23	1,993,085.27
加权平均基金份额本期利润	0.0225	0.0210
本期加权平均净值利润率	2.25%	2.10%
本期基金份额净值增长率	2.25%	2.09%
3.1.2 期末数据和指标	报告期末 (2022 年 6 月 30 日)	
期末可供分配利润	11,223,348.89	956,783.88
期末可供分配基金份额利润	0.0116	0.0100
期末基金资产净值	992,282,810.37	97,416,511.57
期末基金份额净值	1.0225	1.0209
3.1.3 累计期末指标	报告期末 (2022 年 6 月 30 日)	
基金份额累计净值增长率	2.25%	2.09%

注：（1）本期已实现收益指基金本期利息收入、投资收益、其他收入（不含公允价值变动收益）扣除相关费用和信用减值损失后的余额，本期利润为本期已实现收益加上本期公允价值变动收益。

（2）上述基金业绩指标不包括持有人认购或交易基金的各项费用，计入费用后实际收益水平要低于所列数字。

（3）期末可供分配利润采用期末资产负债表中未分配利润与未分配利润中已实现部分的孰低数。

（4）本基金合同生效日为 2022 年 02 月 11 日，本报告期自 2022 年 02 月 11 日起至 2022 年 06 月 30 日止。

3.2 基金净值表现

3.2.1 基金份额净值增长率及其与同期业绩比较基准收益率的比较

嘉实添惠一年持有混合 A

阶段	份额净值增长率①	份额净值增长率标准差②	业绩比较基准收益率③	业绩比较基准收益率标准差④	①-③	②-④
过去一个月	1.38%	0.20%	1.03%	0.17%	0.35%	0.03%
过去三个月	2.67%	0.17%	1.75%	0.21%	0.92%	-0.04%
自基金合同生效起至今	2.25%	0.15%	0.10%	0.25%	2.15%	-0.10%

嘉实添惠一年持有混合 C

阶段	份额净值增长率①	份额净值增长率标准差②	业绩比较基准收益率③	业绩比较基准收益率标准差④	①-③	②-④
过去一个月	1.34%	0.20%	1.03%	0.17%	0.31%	0.03%
过去三个月	2.56%	0.17%	1.75%	0.21%	0.81%	-0.04%
自基金合同生效起至今	2.09%	0.15%	0.10%	0.25%	1.99%	-0.10%

注：本基金的业绩基准指数按照构建公式每交易日进行计算，计算方式如下：

$$\text{Return}(t) = 85\% * (\text{中债综合财富指数}(t) / \text{中债综合财富指数}(t-1) - 1) + 10\% * (\text{中证 800 股票指数}(t) / \text{中证 800 股票指数}(t-1) - 1) + 5\% * (\text{恒生指数(人民币计价)}(t) / \text{恒生指数(人民币计价)}(t-1) - 1)$$

$$\text{Benchmark}(t) = (1 + \text{Return}(t)) \times (1 + \text{Benchmark}(t-1)) - 1$$

其中， $t = 1, 2, 3, \dots, T$ ， T 表示时间截至日。

3.2.2 自基金合同生效以来基金份额累计净值增长率变动及其与同期业绩比较基准收益率变动的比较

嘉实添惠一年持有混合A累计净值增长率与同期业绩比较基准收益率的历史走势对比图

(2022年02月11日至2022年06月30日)

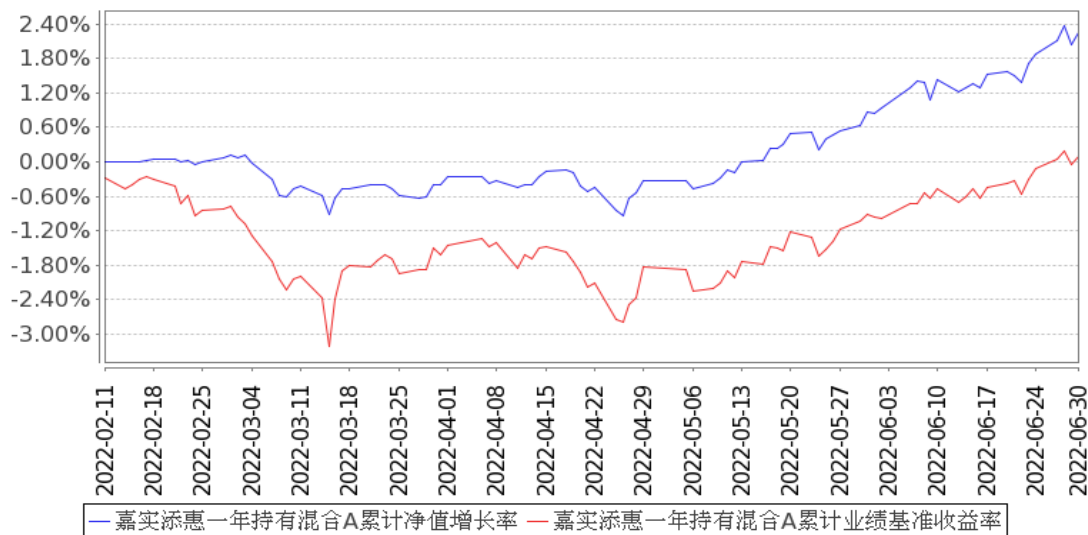

嘉实添惠一年持有混合C累计净值增长率与同期业绩比较基准收益率的历史走势对比图

(2022年02月11日至2022年06月30日)

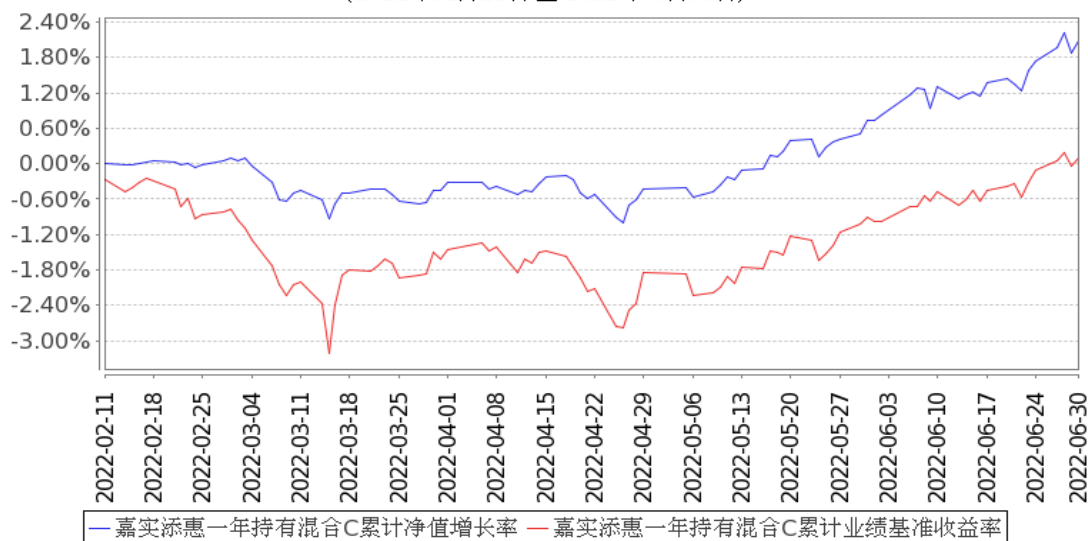

注：(1) 本基金合同生效日 2022 年 02 月 11 日至报告期末未满 1 年。

(2) 按基金合同和招募说明书的约定，本基金自基金合同生效日 6 个月为建仓期，本报告期处于建仓期内。

3.3 其他指标

无。

§ 4 管理人报告

4.1 基金管理人及基金经理情况

4.1.1 基金管理人及其管理基金的经验

嘉实基金管理有限公司经中国证监会证监基字[1999]5 号文批准, 于 1999 年 3 月 25 日成立, 是中国第一批基金管理公司之一, 是中外合资基金管理公司。公司注册地上海, 总部设在北京并设北京、深圳、成都、杭州、青岛、南京、福州、广州、北京怀柔、武汉分公司。公司获得首批全国社保基金、企业年金投资管理人、QDII 和特定资产管理业务等资格。

截止 2022 年 6 月 30 日, 基金管理人共管理 277 只开放式证券投资基金, 覆盖主动权益、固定收益、指数投资、量化投资、资产配置、海外投资、FOF 等不同类别。同时, 还管理多个全国社保、基本养老保险、企业年金、职业年金和单一/集合资产管理计划。

4.1.2 基金经理（或基金经理小组）及基金经理助理简介

姓名	职务	任本基金的基金经理（助理）期限		证券从业年限	说明
		任职日期	离任日期		
胡永青	本基金、嘉实稳固收益债券、嘉实策略优选混合、嘉实致融一年定期债券、嘉实浦惠 6 个月持有期混合、嘉实稳惠 6 个月持有期混合、嘉实浦盈一年持有期混合、嘉实稳健添利一年持有混合、嘉实民安添复一年持有期混合、	2022 年 2 月 11 日	-	19 年	曾任天安保险固定收益组合经理, 信诚基金投资经理, 国泰基金固定收益部总监助理、基金经理。2013 年 11 月加入嘉实基金管理有限公司, 曾任策略组组长。现任投资总监（固收+）。硕士研究生, 具有基金从业资格。中国国籍。

	嘉实融惠 混合基金 经理				
--	--------------------	--	--	--	--

注：（1）首任基金经理的“任职日期”为基金合同生效日，此后的非首任基金经理的“任职日期”指根据公司决定确定的聘任日期；“离任日期”指根据公司决定确定的解聘日期。

（2）证券从业的含义遵从行业协会相关规定。

4.2 管理人对报告期内本基金运作合规守信情况的说明

报告期内，本基金管理人严格遵循了《证券法》、《证券投资基金法》及其各项配套法规、《嘉实添惠一年持有期混合型证券投资基金基金合同》和其他相关法律法规的规定，本着诚实信用、勤勉尽责的原则管理和运用基金资产，在严格控制风险的基础上，为基金份额持有人谋求最大利益。本基金运作管理符合有关法律法规和基金合同的规定和约定，无损害基金份额持有人利益的行为。

4.3 管理人对报告期内公平交易情况的专项说明

4.3.1 公平交易制度的执行情况

报告期内，基金管理人严格执行证监会《证券投资基金管理公司公平交易制度指导意见》和公司内部公平交易制度，各投资组合按投资管理制度和流程独立决策，并在获得投资信息、投资建议和实施投资决策方面享有公平的机会；通过完善交易范围内各类交易的公平交易执行细则、严格的流程控制、持续的技术改进，确保公平交易原则的实现；通过 IT 系统和人工监控等方式进行日常监控，公平对待旗下管理的所有投资组合。

4.3.2 异常交易行为的专项说明

报告期内，公司旗下所有投资组合参与交易所公开竞价交易中，同日反向交易成交较少的单边交易量超过该证券当日成交量的 5%的，合计 4 次，其中 1 次为旗下组合被动跟踪模拟组合权重配置需要与其他组合发生反向交易，另 3 次为不同基金经理管理的组合间因投资策略不同而发生的反向交易，未发现不公平交易和利益输送行为。

4.4 管理人对报告期内基金的投资策略和业绩表现的说明

4.4.1 报告期内基金投资策略和运作分析

上半年，国内外社会和经济形势复杂多变，黑天鹅事件频发，国内大城市新冠疫情爆发严重冲击经济生产生活活动，稳增长政策密集出台；海外通胀持续超预期，叠加俄乌冲突爆发，主要经济体美国和欧洲加息步伐不断加速。国内权益市场大幅调整后又有较快反弹，以新能源为代表的高景气行业波动剧烈，通胀受益的传统能源行业持续跑赢市场，顺周期行业继续回落。本基金在报告期内按照大类资产配置与行业、证券主体深度定价结合的模式，相对低配债券资产和中配

可转债资产，超配股票资产。债券投资部分，保持较低久期，减持行权期限偏长的永续债与二级资本债，增持短久期城投；可转债整体减仓，围绕估值合理的周期类转债和景气度较好的新能源类偏股型转债；股票投资部分，在流动性宽裕与“双碳”长期逻辑支撑下，在均衡配置的大思路下适度往成长方向微调，增持了新能源车、光伏和海上风电中的具备定价能力的龙头公司，新增了估值调整合理且业务增长逻辑没有破坏的药物研发外包服务与食品饮料行业标的，周期类行业新增了相对底部的油运和受益于政策的汽车零部件，减持了部分煤化工和有色，降低了部分可选消费和金融类公司投资。

4.4.2 报告期内基金的业绩表现

截至本报告期末嘉实添惠一年持有混合 A 基金份额净值为 1.0225 元，本报告期基金份额净值增长率为 2.25%；截至本报告期末嘉实添惠一年持有混合 C 基金份额净值为 1.0209 元，本报告期基金份额净值增长率为 2.09%；业绩比较基准收益率为 0.10%。

4.5 管理人对宏观经济、证券市场及行业走势的简要展望

展望下半年，海外经济在持续通胀与加息周期压力下，消费需求边际放缓，产业链问题导致生产恢复也有波折，国内出口压力渐显，随着国内经济修复斜率的放缓，流动性宽松在触及一年半以来的极致阶段后，国内资本市场面临的是信用扩张边际收敛、盈利预期严重分化，估值扩张也面临天花板的环境，权益市场震荡加剧，高景气的行业内部也会出现剧烈分化，未来市场大概率会回归基本面与估值匹配的逻辑，传统周期行业围绕泛能源的主线也会出现较好的价值回归，本基金结合产业趋势与相对受益环节判断选择优势行业与优秀上市公司进行长期投资，同时，根据组合的风险收益目标定位，动态微调风险资产仓位，根据估值与产业趋势的中期判断来调整结构，争取在可控波动下获得超额收益。债券市场，经济长期增长动力不足与边际修复力量下滑的担心会制约长端利率上行空间，但猪肉价格上行和能源价格居高不下引发的中期通胀压力也会限制长端利率下行空间，大概率收益率处于震荡略偏强格局，而衰退型的流动性宽松受益最大的是短端资产，但过于昂贵的定价使得其保护力是在下降的。所以组合保持中性久期策略，适当增加交易仓位是合理应对思路。信用债在防范尾部风险的同时，也要防范过于拥挤交易带来的估值风险，超额收益还是来自于自下而上的个券挖掘，中观层面难以有系统性的机会。

4.6 管理人对报告期内基金估值程序等事项的说明

报告期内，本基金管理人严格遵守《企业会计准则》、《证券投资基金会计核算业务指引》以及中国证监会相关规定和基金合同的约定，日常估值由基金管理人与基金托管人一同进行，基金份额净值由基金管理人完成估值后，经基金托管人复核无误后由基金管理人对外公布。月末、年中和年末估值复核与基金会计账目的核对同时进行。

本基金管理人设立估值专业委员会，委员由固定收益、交易、运营、风险管理、合规等部门负责人组成，负责研究、指导基金估值业务。基金管理人估值委员和基金会计均具有专业胜任能力和相关工作经验。报告期内，固定收益部门负责人同时兼任基金经理、估值委员，基金经理参加估值专业委员会会议，但不介入基金日常估值业务；参与估值流程各方之间不存在任何重大利益冲突；与估值相关的机构包括基金投资市场的各证券交易所以及境内相关机构等。

4.7 管理人对报告期内基金利润分配情况的说明

本报告期，本基金未实施利润分配，符合法律法规和基金合同的相关约定。具体参见本报告“6.4.11 利润分配情况”。

4.8 报告期内管理人对本基金持有人数或基金资产净值预警情形的说明

无。

§ 5 托管人报告

5.1 报告期内本基金托管人遵规守信情况声明

在托管本基金的过程中，本基金托管人中国农业银行股份有限公司严格遵守《中华人民共和国证券投资基金法》相关法律法规的规定以及基金合同、托管协议的约定，对本基金基金管理人—嘉实基金管理有限公司 2022 年 02 月 11 日（基金合同生效日）至 2022 年 06 月 30 日基金的投资运作，进行了认真、独立的会计核算和必要的投资监督，认真履行了托管人的义务，没有从事任何损害基金份额持有人利益的行为。

5.2 托管人对报告期内本基金投资运作遵规守信、净值计算、利润分配等情况的说明

本托管人认为，嘉实基金管理有限公司在本基金的投资运作、基金资产净值的计算、基金份额申购赎回价格的计算、基金费用开支及利润分配等问题上，不存在损害基金份额持有人利益的行为；在报告期内，严格遵守了《中华人民共和国证券投资基金法》等有关法律法规，在各重要方面的运作严格按照基金合同的规定进行。

5.3 托管人对本中期报告中财务信息等内容真实、准确和完整发表意见

本托管人认为，嘉实基金管理有限公司的信息披露事务符合《公开募集证券投资基金信息披露管理办法》及其他相关法律法规的规定，基金管理人所编制和披露的本基金中期报告中的财务指标、净值表现、收益分配情况、财务会计报告、投资组合报告等信息真实、准确、完整，未发现有损害基金持有人利益的行为。

§ 6 半年度财务会计报告（未经审计）

6.1 资产负债表

会计主体：嘉实添惠一年持有期混合型证券投资基金

报告截止日：2022 年 6 月 30 日

单位：人民币元

资产	附注号	本期末 2022 年 6 月 30 日
资产：		
银行存款	6.4.7.1	4,560,645.15
结算备付金		5,906,281.69
存出保证金		57,722.75
交易性金融资产	6.4.7.2	1,427,484,154.03
其中：股票投资		144,416,860.70
基金投资		-
债券投资		1,283,067,293.33
资产支持证券投资		-
贵金属投资		-
其他投资		-
衍生金融资产	6.4.7.3	-
买入返售金融资产	6.4.7.4	-
债权投资	6.4.7.5	-
其中：债券投资		-
资产支持证券投资		-
其他投资		-
其他债权投资	6.4.7.6	-
其他权益工具投资	6.4.7.7	-
应收清算款		54,600.33
应收股利		623,405.26
应收申购款		73,612.07
递延所得税资产		-
其他资产	6.4.7.8	-
资产总计		1,438,760,421.28
负债和净资产	附注号	本期末 2022 年 6 月 30 日
负债：		
短期借款		-
交易性金融负债		-
衍生金融负债	6.4.7.3	-
卖出回购金融资产款		348,134,793.15
应付清算款		3.89
应付赎回款		-

应付管理人报酬		533,006.01
应付托管费		133,251.52
应付销售服务费		31,740.50
应付投资顾问费		-
应交税费		68,395.19
应付利润		-
递延所得税负债		-
其他负债	6.4.7.9	159,909.08
负债合计		349,061,099.34
净资产：		
实收基金	6.4.7.10	1,065,870,929.92
其他综合收益	6.4.7.11	-
未分配利润	6.4.7.12	23,828,392.02
净资产合计		1,089,699,321.94
负债和净资产总计		1,438,760,421.28

注：本基金合同生效日为 2022 年 02 月 11 日，本报告期自基金合同生效日 2022 年 02 月 11 日起至 2022 年 06 月 30 日止。报告截止日 2022 年 06 月 30 日，嘉实添惠一年持有混合 A 基金份额净值 1.0225 元，基金份额总额 970,452,399.71 份，嘉实添惠一年持有混合 C 基金份额净值 1.0209 元，基金份额总额 95,418,530.21 份，基金份额总额合计为 1,065,870,929.92 份。

6.2 利润表

会计主体：嘉实添惠一年持有期混合型证券投资基金

本报告期：2022 年 2 月 11 日（基金合同生效日）至 2022 年 6 月 30 日

单位：人民币元

项目	附注号	本期 2022 年 2 月 11 日（基金合同 生效日）至 2022 年 6 月 30 日
一、营业总收入		28,082,388.60
1. 利息收入		1,525,116.98
其中：存款利息收入	6.4.7.13	979,668.44
债券利息收入		-
资产支持证券利息收入		-
买入返售金融资产收入		545,448.54
证券出借利息收入		-
其他利息收入		-
2. 投资收益（损失以“-”填列）		14,911,991.66
其中：股票投资收益	6.4.7.14	3,266,157.56
基金投资收益		-
债券投资收益	6.4.7.15	10,037,569.92
资产支持证券投资收益	6.4.7.16	-
贵金属投资收益	6.4.7.17	-

衍生工具收益	6.4.7.18	-
股利收益	6.4.7.19	1,608,264.18
以摊余成本计量的金融资产 终止确认产生的收益		-
其他投资收益		-
3. 公允价值变动收益（损失以“-”号 填列）	6.4.7.20	11,645,279.96
4. 汇兑收益（损失以“-”号填列）		-
5. 其他收入（损失以“-”号填列）	6.4.7.21	-
减：二、营业总支出		4,259,892.10
1. 管理人报酬		2,437,703.78
2. 托管费		609,425.88
3. 销售服务费		144,734.19
4. 投资顾问费		-
5. 利息支出		986,665.47
其中：卖出回购金融资产支出		986,665.47
6. 信用减值损失	6.4.7.22	-
7. 税金及附加		26,618.58
8. 其他费用	6.4.7.23	54,744.20
三、利润总额（亏损总额以“-”号 填列）		23,822,496.50
减：所得税费用		-
四、净利润（净亏损以“-”号填列）		23,822,496.50
五、其他综合收益的税后净额		-
六、综合收益总额		23,822,496.50

6.3 净资产（基金净值）变动表

会计主体：嘉实添惠一年持有期混合型证券投资基金

本报告期：2022年2月11日（基金合同生效日）至2022年6月30日

单位：人民币元

项目	本期 2022年2月11日（基金合同生效日）至2022年6月30日			
	实收基金	其他综合收益	未分配利润	净资产合计
一、上期 期末净 资产(基 金净值)	-	-	-	-
加：会计 政策变 更	-	-	-	-
前 期差 错 更正	-	-	-	-

其他	-	-	-	-
二、本 期初 净 资 产(基 金 净 值)	1,065,021,665.66	-	-	1,065,021,665.66
三、本 期 增 减 变 动 额(减 少以“-” 号填列)	849,264.26	-	23,828,392.02	24,677,656.28
(一)、 综合收 益总额	-	-	23,822,496.50	23,822,496.50
(二)、 本期基 金份 额交 易产 生的 基金 净值 变动 数 (净值 减少 以“-” 号填 列)	849,264.26	-	5,895.52	855,159.78
其中:1. 基金申 购款	849,264.26	-	5,895.52	855,159.78
2 .基金 赎回 款	-	-	-	-
(三)、 本期向 基金份 额持有 人分配 利润产 生的基 金净值 变动(净 值减少 以“-” 号填列)	-	-	-	-
(四)、 其他综	-	-	-	-

合收益 结转留 存收益				
四、本期 期末净 资产(基 金净值)	1,065,870,929.92	-	23,828,392.02	1,089,699,321.94

报表附注为财务报表的组成部分。

本报告 6.1 至 6.4 财务报表由下列负责人签署：

经雷

梁凯

李袁

基金管理人负责人

主管会计工作负责人

会计机构负责人

6.4 报表附注

6.4.1 基金基本情况

嘉实添惠一年持有期混合型证券投资基金（以下简称“本基金”），系经中国证券监督管理委员会（以下简称“中国证监会”）证监许可[2021]4173号《关于准予嘉实添惠一年持有期混合型证券投资基金注册的批复》注册，由嘉实基金管理有限公司于2022年1月17日至2022年2月9日向社会公开募集，基金合同于2022年2月11日生效。本基金为契约型开放式，存续期限不定。本基金首次设立募集规模为1,065,021,665.66份基金份额。本基金的基金管理人和注册登记机构为嘉实基金管理有限公司，基金托管人为中国农业银行股份有限公司。

6.4.2 会计报表的编制基础

本财务报表系按照财政部颁布的《企业会计准则——基本准则》以及其后颁布及修订的具体会计准则、应用指南、解释以及其他相关规定（统称“企业会计准则”）编制，同时，在信息披露和估值方面，也参考了中国证监会颁布的《中国证券监督管理委员会关于证券投资基金估值业务的指导意见》、《公开募集证券投资基金信息披露管理办法》、《证券投资基金信息披露内容与格式准则》第3号《半年度报告的内容与格式》、《证券投资基金信息披露编报规则》第3号《会计报表附注的编制及披露》、《证券投资基金信息披露XBRL模板第3号〈年度报告和中期报告〉》以及中国证监会和中国证券投资基金业协会颁布的其他相关规定。

本财务报表以本基金持续经营为基础列报。

6.4.3 遵循企业会计准则及其他有关规定的声明

本财务报表符合企业会计准则的要求，真实、完整地反映了本基金于2022年6月30日的财务状况以及自2022年2月11日（基金合同生效日）起至2022年6月30日止期间的经营成果和

净值变动情况。

6.4.4 重要会计政策和会计估计

6.4.4.1 会计年度

本基金会计年度采用公历年度，即每年自 1 月 1 日起至 12 月 31 日止。本期财务报表的实际编制期间系自 2022 年 2 月 11 日（基金合同生效日）起至 2022 年 6 月 30 日止。

6.4.4.2 记账本位币

本基金记账本位币和编制本财务报表所采用的货币均为人民币。除有特别说明外，均以人民币元为单位表示。

6.4.4.3 金融资产和金融负债的分类

金融工具是指形成本基金的金融资产（或负债），并形成其他单位的金融负债（或资产）或权益工具的合同。

(1) 金融资产分类

本基金的金融资产于初始确认时根据管理金融资产的业务模式和金融资产的合同现金流量特征分类为：以公允价值计量且其变动计入当期损益的金融资产、以摊余成本计量的金融资产；

(2) 金融负债分类

本基金的金融负债于初始确认时分类为：以公允价值计量且其变动计入当期损益的金融负债、其他金融负债。

6.4.4.4 金融资产和金融负债的初始确认、后续计量和终止确认

本基金于成为金融工具合同的一方时确认一项金融资产或金融负债。

划分为以公允价值计量且其变动计入当期损益的金融资产和金融负债，以及不作为有效套期工具的衍生工具，按照取得时的公允价值作为初始确认金额，相关的交易费用在发生时计入当期损益；

划分为以摊余成本计量的金融资产和金融负债，按照取得时的公允价值作为初始确认金额，相关交易费用计入其初始确认金额；

对于以公允价值计量且其变动计入当期损益的金融资产，采用公允价值进行后续计量，其公允价值变动形成的利得或损失计入当期损益；

对于以摊余成本计量的金融资产，采用实际利率法确认利息收入，其终止确认、修改或减值产生的利得或损失，均计入当期损益；

本基金以预期信用损失为基础，对以摊余成本计量的金融资产进行减值处理并确认损失准备。对于不含重大融资成分的应收款项，本基金运用简化计量方法，按照相当于整个存续期内的

预期信用损失金额计量损失准备。除上述采用简化计量方法以外的金融资产，本基金在每个估值日评估其信用风险自初始确认后是否已经显著增加，如果信用风险自初始确认后未显著增加，处于第一阶段，本基金按照相当于未来 12 个月内预期信用损失的金额计量损失准备，并按照账面余额和实际利率计算利息收入；如果信用风险自初始确认后已显著增加但尚未发生信用减值的，处于第二阶段，本基金按照相当于整个存续期内预期信用损失的金额计量损失准备，并按照账面余额和实际利率计算利息收入；如果初始确认后发生信用减值的，处于第三阶段，本基金按照相当于整个存续期内预期信用损失的金额计量损失准备，并按照摊余成本和实际利率计算利息收入；

本基金在每个估值日评估相关金融工具的信用风险自初始确认后是否已显著增加。本基金以单项金融工具或者具有相似信用风险特征的金融工具组合为基础，通过比较金融工具在估值日发生违约的风险与在初始确认日发生违约的风险，以确定金融工具预计存续期内发生违约风险的变化情况；

当对金融资产预期未来现金流量具有不利影响的一项或多项事件发生时，该金融资产成为已发生信用减值的金融资产；

当本基金不再合理预期能够全部或部分收回金融资产合同现金流量时，本基金直接减记该金融资产的账面余额；

当收取该金融资产现金流量的合同权利终止，或该收取金融资产现金流量的权利已转移，且符合金融资产转移的终止确认条件的，金融资产将终止确认；

本基金已将金融资产所有权上几乎所有的风险和报酬转移给转入方的，终止确认该金融资产；保留了金融资产所有权上几乎所有的风险和报酬的，不终止确认该金融资产；本基金既没有转移也没有保留金融资产所有权上几乎所有的风险和报酬的，分别下列情况处理：放弃了对该金融资产控制的，终止确认该金融资产并确认产生的资产和负债；未放弃对该金融资产控制的，按照其继续涉入所转移金融资产的程度确认有关金融资产，并相应确认有关负债。

交易性金融负债（含属于金融负债的衍生工具），按照公允价值进行后续计量，其公允价值变动形成的利得或损失计入当期损益。对于其他金融负债，采用实际利率法，按照摊余成本进行后续计量。如果金融负债的责任已履行、撤销或届满，则对金融负债进行终止确认。

6.4.4.5 金融资产和金融负债的估值原则

公允价值，是指市场参与者在计量日发生的有序交易中，出售一项资产所能收到或者转移一项负债所需支付的价格。本基金以公允价值计量相关资产或负债，假定出售资产或者转移负债的有序交易在相关资产或负债的主要市场进行；不存在主要市场的，本基金假定该交易在相关资产或负债的最有利市场进行。主要市场（或最有利市场）是本基金在计量日能够进入的交易市场。

本基金采用市场参与者在对该资产或负债定价时为实现其经济利益最大化所使用的假设。

在财务报表中以公允价值计量或披露的资产和负债，根据对公允价值计量整体而言具有重要意义的最低层次输入值，确定所属的公允价值层次：第一层次输入值，在计量日能够取得的相同资产或负债在活跃市场上未经调整的报价；第二层次输入值，除第一层次输入值外相关资产或负债直接或间接可观察的输入值；第三层次输入值，相关资产或负债的不可观察输入值。

每个资产负债表日，本基金对在财务报表中确认的持续以公允价值计量的资产和负债进行重新评估，以确定是否在公允价值计量层次之间发生转换。

本基金持有的以公允价值计量且其变动计入当期损益的金融资产和金融负债按如下原则确定公允价值并进行估值：

(1) 存在活跃市场的金融工具，按照估值日能够取得的相同资产或负债在活跃市场上未经调整的报价作为公允价值；估值日无报价且最近交易日后未发生影响公允价值计量的重大事件的，应采用最近交易日的报价确定公允价值。有充足证据表明估值日或最近交易日的报价不能真实反映公允价值的，应对报价进行调整，确定公允价值。

与上述投资品种相同，但具有不同特征的，应以相同资产或负债的公允价值为基础，并在估值技术中考虑不同特征因素的影响。特征是指对资产出售或使用的限制等，如果该限制是针对资产持有者的，那么在估值技术中不应将该限制作为特征考虑。此外，基金管理人不应考虑因大量持有相关资产或负债所产生的溢价或折价；

(2) 不存在活跃市场的金融工具，应采用在当前情况下适用并且有足够可利用数据和其他信息支持的估值技术确定公允价值。采用估值技术确定公允价值时，应优先使用可观察输入值，只有在无法取得相关资产或负债可观察输入值或取得不切实可行的情况下，才使用不可观察输入值；

(3) 如有确凿证据表明按上述方法进行估值不能客观反映其公允价值的，基金管理人可根据具体情况与基金托管人商定后，按最能反映公允价值的方法估值；

(4) 如有新增事项，按国家最新规定估值。

6.4.4.6 金融资产和金融负债的抵销

当本基金具有抵销已确认金融资产和金融负债的法定权利，且该种法定权利现在是可执行的，同时本基金计划以净额结算或同时变现该金融资产和清偿该金融负债时，金融资产和金融负债以相互抵销后的金额在资产负债表内列示。除此以外，金融资产和金融负债在资产负债表内分别列示，不予相互抵销。

6.4.4.7 实收基金

实收基金为对外发行的基金份额总额所对应的金额。由于申购和赎回引起的实收基金变动分

别于基金申购确认日及基金赎回确认日确认。上述申购和赎回分别包括基金转换所引起的转入基金的实收基金增加和转出基金的实收基金减少。

6.4.4.8 损益平准金

损益平准金包括已实现损益平准金和未实现损益平准金。已实现损益平准金指在申购或赎回基金份额时，申购或赎回款项中包含的按累计未分配的已实现收益/（损失）占基金净值比例计算的金额。未实现损益平准金指在申购或赎回基金份额时，申购或赎回款项中包含的按累计未实现利得/（损失）占基金净值比例计算的金额。损益平准金于基金申购确认日或基金赎回确认日确认。

未实现损益平准金与已实现损益平准金均在“损益平准金”科目中核算，并于期末全额转入“未分配利润/（累计亏损）”。

6.4.4.9 收入/（损失）的确认和计量

(1) 存款利息收入按存款的本金与适用的利率逐日计提的金额入账。若提前支取定期存款，按协议规定的利率及持有期重新计算存款利息收入，并根据提前支取所实际收到的利息收入与账面已确认的利息收入的差额确认利息损失，列入利息收入减项，存款利息收入以净额列示；

(2) 交易性金融资产在买入/卖出的成交日发生的交易费用，计入投资收益；

债券投资和资产支持证券投资持有期间，按证券票面价值与票面利率或预期收益率计算的金额扣除适用情况下的相关税费后的净额确认为投资收益，在证券实际持有期内逐日计提；

处置交易性金融资产的投资收益于成交日确认，并按成交金额与该交易性金融资产的账面余额的差额扣除适用情况下的相关税费后的净额入账，同时转出已确认的公允价值变动收益；

(3) 股利收益于除息日确认，并按发行人宣告的分红派息比例计算的金额扣除适用情况下的相关税费后的净额入账；

(4) 处置衍生工具的投资收益于成交日确认，并按处置衍生工具成交金额与其成本的差额扣除适用情况下的相关税费后的净额入账，同时转出已确认的公允价值变动收益；

(5) 买入返售金融资产收入，按实际利率法确认利息收入，在回购期内逐日计提；

(6) 公允价值变动收益系本基金持有的以公允价值计量且其变动计入当期损益的金融资产、以公允价值计量且其变动计入当期损益的金融负债等公允价值变动形成的应计入当期损益的利得或损失；

(7) 其他收入在经济利益很可能流入从而导致本基金资产增加或者负债减少、且经济利益的流入额能够可靠计量时予以确认。

6.4.4.10 费用的确认和计量

本基金的管理人报酬和托管费等费用按照权责发生制原则，在本基金接受相关服务的期间计

入当期损益。

以摊余成本计量的金融负债在持有期间确认的利息支出按实际利率法计算，实际利率法与直线法差异较小的则按直线法计算。

6.4.4.11 基金的收益分配政策

(1) 在符合有关基金分红条件的前提下，基金管理人可以根据实际情况进行收益分配，具体分配方案以公告为准，若基金合同生效不满 3 个月可不进行收益分配；

(2) 本基金收益分配方式为现金分红；

(3) 基金收益分配后各类基金份额净值不能低于面值；即基金收益分配基准日的各类基金份额净值减去每单位该类基金份额收益分配金额后不能低于面值；

(4) 由于基金费用的不同，不同类别的基金份额在收益分配数额方面可能有所不同，基金管理人可对各类别基金份额分别制定收益分配方案。同一类别的每一基金份额享有同等分配权；

(5) 法律法规或监管机关另有规定的，从其规定。

在对基金份额持有人利益无实质性不利影响的前提下，基金管理人可对基金收益分配原则和支付方式进行调整，不需召开基金份额持有人大会，但应于变更实施日前按照《信息披露办法》的要求在规定媒介公告。

6.4.4.12 外币交易

外币交易按交易发生日的即期汇率将外币金额折算为人民币金额。

以公允价值计量的外币非货币性项目，于估值日采用估值日的即期汇率折算为人民币，与所产生的折算差额直接计入公允价值变动损益科目。

6.4.4.13 分部报告

经营分部是指本基金内同时满足下列条件的组成部分：

- (1) 该组成部分能够在日常活动中产生收入、发生费用；
- (2) 能够定期评价该组成部分的经营成果，以决定向其配置资源、评价其业绩；
- (3) 能够取得该组成部分的财务状况、经营成果和现金流量等有关会计信息。

如果两个或多个经营分部具有相似的经济特征，并且满足一定条件的，则合并为一个经营分部。

本基金目前以一个经营分部运作，不需要进行分部报告的披露。

6.4.4.14 其他重要的会计政策和会计估计

无。

6.4.5 会计政策和会计估计变更以及差错更正的说明

6.4.5.1 会计政策变更的说明

本基金本报告期未发生会计政策变更。

6.4.5.2 会计估计变更的说明

本基金本报告期未发生会计估计变更。

6.4.5.3 差错更正的说明

本基金本报告期无须说明的会计差错更正。

6.4.6 税项

6.4.6.1 印花税

经国务院批准，财政部、国家税务总局研究决定，自 2008 年 4 月 24 日起，调整证券（股票）交易印花税税率，由原先的 3‰调整为 1‰；

经国务院批准，财政部、国家税务总局研究决定，自 2008 年 9 月 19 日起，调整由出让方按证券（股票）交易印花税税率缴纳印花税，受让方不再征收，税率不变。

6.4.6.2 增值税

根据财政部、国家税务总局财税[2016]36 号文《关于全面推开营业税改增值税试点的通知》的规定，对证券投资基金（封闭式证券投资基金，开放式证券投资基金）管理人运用基金买卖股票、债券的转让收入免征增值税；国债、地方政府债利息收入以及金融同业往来利息收入免征增值税；存款利息收入不征收增值税；

根据财政部、国家税务总局财税[2016]46 号文《关于进一步明确全面推开营改增试点金融业有关政策的通知》的规定，金融机构开展的质押式买入返售金融商品业务及持有政策性金融债券取得的利息收入属于金融同业往来利息收入；

根据财政部、国家税务总局财税[2016]70 号文《关于金融机构同业往来等增值税政策的补充通知》的规定，金融机构开展的买断式买入返售金融商品业务、同业存款、同业存单以及持有金融债券取得的利息收入属于金融同业往来利息收入；

根据财政部、国家税务总局财税[2016]140 号文《关于明确金融、房地产开发、教育辅助服务等增值税政策的通知》的规定，资管产品运营过程中发生的增值税应税行为，以资管产品管理人为增值税纳税人；

根据财政部、国家税务总局财税[2017]56 号文《关于资管产品增值税有关问题的通知》的规定，自 2018 年 1 月 1 日起，资管产品管理人运营资管产品过程中发生的增值税应税行为（以下简称“资管产品运营业务”），暂适用简易计税方法，按照 3%的征收率缴纳增值税，资管产品管理

人未分别核算资管产品运营业务和其他业务的销售额和增值税应纳税额的除外。资管产品管理人可选择分别或汇总核算资管产品运营业务销售额和增值税应纳税额；

根据财政部、国家税务总局财税[2017]90 号文《关于租入固定资产进项税额抵扣等增值税政策的通知》的规定，自 2018 年 1 月 1 日起，资管产品管理人运营资管产品提供的贷款服务、发生的部分金融商品转让业务，按照以下规定确定销售额：提供贷款服务，以利息及利息性质的收入为销售额；

增值税附加税包括城市维护建设税、教育费附加和地方教育费附加，以实际缴纳的增值税税额为计税依据，分别按规定的比例缴纳。

6.4.6.3 企业所得税

根据财政部、国家税务总局财税[2004]78 号文《关于证券投资基金税收政策的通知》的规定，自 2004 年 1 月 1 日起，对证券投资基金（封闭式证券投资基金，开放式证券投资基金）管理人运用基金买卖股票、债券的差价收入，继续免征企业所得税；

根据财政部、国家税务总局财税[2008]1 号文《关于企业所得税若干优惠政策的通知》的规定，对证券投资基金从证券市场中取得的收入，包括买卖股票、债券的差价收入，股权的股息、红利收入，债券的利息收入及其他收入，暂不征收企业所得税。

6.4.6.4 个人所得税

根据财政部、国家税务总局财税[2008]132 号文《财政部、国家税务总局关于储蓄存款利息所得有关个人所得税政策的通知》的规定，自 2008 年 10 月 9 日起，对储蓄存款利息所得暂免征收个人所得税；

根据财政部、国家税务总局、中国证监会财税[2012]85 号文《关于实施上市公司股息红利差别化个人所得税政策有关问题的通知》的规定，自 2013 年 1 月 1 日起，证券投资基金从公开发行和转让市场取得的上市公司股票，持股期限在 1 个月以内（含 1 个月）的，其股息红利所得全额计入应纳税所得额；持股期限在 1 个月以上至 1 年（含 1 年）的，暂减按 50% 计入应纳税所得额；持股期限超过 1 年的，暂减按 25% 计入应纳税所得额。上述所得统一适用 20% 的税率计征个人所得税；

根据财政部、国家税务总局、中国证监会财税[2015]101 号文《关于上市公司股息红利差别化个人所得税政策有关问题的通知》的规定，自 2015 年 9 月 8 日起，证券投资基金从公开发行和转让市场取得的上市公司股票，持股期限超过 1 年的，股息红利所得暂免征收个人所得税。

6.4.6.5 境外投资

本基金运作过程中涉及的境外投资的税项问题，根据财政部、国家税务总局、中国证监会财

税[2014]81 号文《关于沪港股票市场交易互联互通机制试点有关税收政策的通知》、财税[2016]127 号文《关于深港股票市场交易互联互通机制试点有关税收政策的通知》及其他境内外相关税务法规的规定和实务操作执行。

6.4.7 重要财务报表项目的说明

6.4.7.1 银行存款

单位：人民币元

项目	本期末 2022 年 6 月 30 日
活期存款	4,560,645.15
等于：本金	4,560,088.38
加：应计利息	556.77
减：坏账准备	-
定期存款	-
等于：本金	-
加：应计利息	-
减：坏账准备	-
其中：存款期限 1 个月以内	-
存款期限 1-3 个月	-
存款期限 3 个月以上	-
其他存款	-
等于：本金	-
加：应计利息	-
减：坏账准备	-
合计	4,560,645.15

6.4.7.2 交易性金融资产

单位：人民币元

项目	本期末 2022 年 6 月 30 日				
	成本	应计利息	公允价值	公允价值变动	
股票	135,922,479.02	-	144,416,860.70	8,494,381.68	
贵金属投资-金交所黄金合约	-	-	-	-	
债券	交易所市场	302,993,347.63	4,700,036.59	307,342,791.98	-350,592.24
	银行间市场	962,660,209.48	9,562,801.35	975,724,501.35	3,501,490.52
	合计	1,265,653,557.11	14,262,837.94	1,283,067,293.33	3,150,898.28
资产支持证券	-	-	-	-	
基金	-	-	-	-	
其他	-	-	-	-	

合计	1,401,576,036.13	14,262,837.94	1,427,484,154.03	11,645,279.96
----	------------------	---------------	------------------	---------------

6.4.7.3 衍生金融资产/负债

6.4.7.3.1 衍生金融资产/负债期末余额

无。

6.4.7.3.2 期末基金持有的期货合约情况

无。

6.4.7.3.3 期末基金持有的黄金衍生品情况

无。

6.4.7.4 买入返售金融资产

6.4.7.4.1 各项买入返售金融资产期末余额

无。

6.4.7.4.2 期末买断式逆回购交易中取得的债券

无。

6.4.7.4.3 按预期信用损失一般模型计提减值准备的说明

无。

6.4.7.5 债权投资

6.4.7.5.1 债权投资情况

无。

6.4.7.5.2 债权投资减值准备计提情况

无。

6.4.7.6 其他债权投资

6.4.7.6.1 其他债权投资情况

无。

6.4.7.6.2 其他债权投资减值准备计提情况

无。

6.4.7.7 其他权益工具投资

6.4.7.7.1 其他权益工具投资情况

无。

6.4.7.7.2 报告期末其他权益工具投资情况

无。

6.4.7.8 其他资产

无。

6.4.7.9 其他负债

单位：人民币元

项目	本期末 2022年6月30日
应付券商交易单元保证金	-
应付赎回费	-
应付证券出借违约金	-
应付交易费用	123,180.08
其中：交易所市场	107,725.63
银行间市场	15,454.45
应付利息	-
预提费用	36,729.00
合计	159,909.08

6.4.7.10 实收基金

金额单位：人民币元

嘉实添惠一年持有混合 A

项目	本期 2022年2月11日（基金合同生效日）至2022年6月30日	
	基金份额（份）	账面金额
基金合同生效日	970,206,543.72	970,206,543.72
本期申购	245,855.99	245,855.99
本期赎回（以“-”号填列）	-	-
基金拆分/份额折算前	-	-
基金拆分/份额折算调整	-	-
本期申购	-	-
本期赎回（以“-”号填列）	-	-
本期末	970,452,399.71	970,452,399.71

嘉实添惠一年持有混合 C

项目	本期 2022年2月11日（基金合同生效日）至2022年6月30日	
	基金份额（份）	账面金额
基金合同生效日	94,815,121.94	94,815,121.94
本期申购	603,408.27	603,408.27
本期赎回（以“-”号填列）	-	-
基金拆分/份额折算前	-	-
基金拆分/份额折算调整	-	-
本期申购	-	-
本期赎回（以“-”号填列）	-	-
本期末	95,418,530.21	95,418,530.21

注：(1) 申购含红利再投、转换入份额，赎回含转换出份额。

(2) 本基金合同于 2022 年 02 月 11 日生效, 基金合同生效日的基金份额总额为 1,065,021,665.66 份基金份额, 其中认购资金利息折合 548,049.41 份基金份额。

6.4.7.11 其他综合收益

无。

6.4.7.12 未分配利润

单位: 人民币元

嘉实添惠一年持有混合 A

项目	已实现部分	未实现部分	未分配利润合计
基金合同生效日	-	-	-
本期利润	11,222,259.87	10,607,151.36	21,829,411.23
本期基金份额交易产生的变动数	1,089.02	-89.59	999.43
其中: 基金申购款	1,089.02	-89.59	999.43
基金赎回款	-	-	-
本期已分配利润	-	-	-
本期末	11,223,348.89	10,607,061.77	21,830,410.66

嘉实添惠一年持有混合 C

项目	已实现部分	未实现部分	未分配利润合计
基金合同生效日	-	-	-
本期利润	954,956.67	1,038,128.60	1,993,085.27
本期基金份额交易产生的变动数	1,827.21	3,068.88	4,896.09
其中: 基金申购款	1,827.21	3,068.88	4,896.09
基金赎回款	-	-	-
本期已分配利润	-	-	-
本期末	956,783.88	1,041,197.48	1,997,981.36

6.4.7.13 存款利息收入

单位: 人民币元

项目	本期
	2022 年 2 月 11 日 (基金合同生效日) 至 2022 年 6 月 30 日
活期存款利息收入	251,600.07
定期存款利息收入	354,433.33
其他存款利息收入	-
结算备付金利息收入	373,369.02
其他	266.02
合计	979,668.44

6.4.7.14 股票投资收益

6.4.7.14.1 股票投资收益项目构成

单位: 人民币元

项目	本期
----	----

	2022年2月11日（基金合同生效日）至2022年6月30日
股票投资收益——买卖股票差价收入	3,266,157.56
股票投资收益——赎回差价收入	-
股票投资收益——申购差价收入	-
股票投资收益——证券出借差价收入	-
合计	3,266,157.56

6.4.7.14.2 股票投资收益——买卖股票差价收入

单位：人民币元

项目	本期 2022年2月11日（基金合同生效日）至2022年6月30日
卖出股票成交总额	57,736,863.98
减：卖出股票成本总额	54,202,575.75
减：交易费用	268,130.67
买卖股票差价收入	3,266,157.56

6.4.7.14.3 股票投资收益——证券出借差价收入

无。

6.4.7.15 债券投资收益

6.4.7.15.1 债券投资收益项目构成

单位：人民币元

项目	本期 2022年2月11日（基金合同生效日）至2022年6月30日
债券投资收益——利息收入	9,611,271.93
债券投资收益——买卖债券（债转股及债券到期兑付）差价收入	426,297.99
债券投资收益——赎回差价收入	-
债券投资收益——申购差价收入	-
合计	10,037,569.92

6.4.7.15.2 债券投资收益——买卖债券差价收入

单位：人民币元

项目	本期 2022年2月11日（基金合同生效日）至2022年6月30日
卖出债券（债转股及债券到期兑付）成交总额	115,193,716.22
减：卖出债券（债转股及债券到期兑付）成本总额	112,312,693.15
减：应计利息总额	2,446,045.41

减：交易费用	8,679.67
买卖债券差价收入	426,297.99

6.4.7.15.3 债券投资收益——赎回差价收入

无。

6.4.7.15.4 债券投资收益——申购差价收入

无。

6.4.7.16 资产支持证券投资收益

6.4.7.16.1 资产支持证券投资收益项目构成

无。

6.4.7.16.2 资产支持证券投资收益——买卖资产支持证券差价收入

无。

6.4.7.16.3 资产支持证券投资收益——赎回差价收入

无。

6.4.7.16.4 资产支持证券投资收益——申购差价收入

无。

6.4.7.17 贵金属投资收益

6.4.7.17.1 贵金属投资收益项目构成

无。

6.4.7.17.2 贵金属投资收益——买卖贵金属差价收入

无。

6.4.7.17.3 贵金属投资收益——赎回差价收入

无。

6.4.7.17.4 贵金属投资收益——申购差价收入

无。

6.4.7.18 衍生工具收益

6.4.7.18.1 衍生工具收益——买卖权证差价收入

无。

6.4.7.18.2 衍生工具收益——其他投资收益

无。

6.4.7.19 股利收益

单位：人民币元

项目	本期
	2022 年 2 月 11 日（基金合同生效日）至 2022 年 6 月 30 日
股票投资产生的股利收益	1,608,264.18
其中：证券出借权益补偿收入	-
基金投资产生的股利收益	-
合计	1,608,264.18

6.4.7.20 公允价值变动收益

单位：人民币元

项目名称	本期
	2022 年 2 月 11 日（基金合同生效日）至 2022 年 6 月 30 日
1. 交易性金融资产	11,645,279.96
股票投资	8,494,381.68
债券投资	3,150,898.28
资产支持证券投资	-
基金投资	-
贵金属投资	-
其他	-
2. 衍生工具	-
权证投资	-
3. 其他	-
减：应税金融商品公允价值变动产生的预估增值税	-
合计	11,645,279.96

6.4.7.21 其他收入

无。

6.4.7.22 信用减值损失

无。

6.4.7.23 其他费用

单位：人民币元

项目	本期
	2022 年 2 月 11 日（基金合同生效日）至 2022 年 6 月 30 日
审计费用	36,729.00
信息披露费	-
证券出借违约金	-
银行划款手续费	15,925.23
债券托管账户维护费	1,500.00
其他	400.00
深港通证券组合费	189.97

合计	54,744.20
----	-----------

6.4.8 或有事项、资产负债表日后事项的说明

6.4.8.1 或有事项

无。

6.4.8.2 资产负债表日后事项

无。

6.4.9 关联方关系

6.4.9.1 本报告期存在控制关系或其他重大利害关系的关联方发生变化的情况

本报告期存在控制关系或其他重大利害关系的关联方未发生变化。

6.4.9.2 本报告期与基金发生关联交易的各关联方

关联方名称	与本基金的关系
嘉实基金管理有限公司（“嘉实基金”）	基金管理人
中国农业银行股份有限公司（“中国农业银行”）	基金托管人

6.4.10 本报告期及上年度可比期间的关联方交易

下述关联方交易均在正常业务范围内按一般商业条款订立。

6.4.10.1 通过关联方交易单元进行的交易

6.4.10.1.1 股票交易

无。

6.4.10.1.2 债券交易

无。

6.4.10.1.3 债券回购交易

无。

6.4.10.1.4 权证交易

无。

6.4.10.1.5 应支付关联方的佣金

无。

6.4.10.2 关联方报酬

6.4.10.2.1 基金管理费

单位：人民币元

项目	本期 2022年2月11日（基金合同生效日）至2022年6月30日
当期发生的基金应支付的管理费	2,437,703.78

其中：支付销售机构的客户维护费	1,122,206.38
-----------------	--------------

注：1. 支付基金管理人的管理人报酬按前一日基金资产净值 0.60% 的年费率计提，逐日累计至每月月底，按月支付。其计算公式为：日管理人报酬=前一日基金资产净值×0.60%/当年天数。2. 根据本基金的基金管理人与各代销机构签订的基金代销协议，客户维护费按照代销机构所代销基金的份额保有量作为基数进行计算。

6.4.10.2.2 基金托管费

单位：人民币元

项目	本期
	2022 年 2 月 11 日（基金合同生效日）至 2022 年 6 月 30 日
当期发生的基金应支付的托管费	609,425.88

注：支付基金托管人的托管费按前一日基金资产净值 0.15% 的年费率计提，逐日累计至每月月底，按月支付。其计算公式为：日托管费=前一日基金资产净值×0.15%/当年天数。

6.4.10.2.3 销售服务费

单位：人民币元

获得销售服务费的各关联方名称	本期		
	2022 年 2 月 11 日（基金合同生效日）至 2022 年 6 月 30 日		
	当期发生的基金应支付的销售服务费		
	嘉实添惠一年持有混合 A	嘉实添惠一年持有混合 C	合计
嘉实基金管理有限公司	-	536.28	536.28
中国农业银行	-	135,470.03	135,470.03
嘉实财富	-	-	-
合计	-	136,006.31	136,006.31

注：（1）本基金 C 类基金份额的销售服务费年费率为 0.40%，每日计提，逐日累计至每月月末，按月支付给嘉实基金管理有限公司，再由嘉实基金管理有限公司计算并支付给各基金销售机构。其计算公式为：C 类基金份额日销售服务费=C 类基金份额前一日基金资产净值×0.40%/当年天数。（2）本基金 A 类基金份额不收取销售服务费。

6.4.10.3 与关联方进行银行间同业市场的债券(含回购)交易

无。

6.4.10.4 报告期内转融通证券出借业务发生重大关联交易事项的说明

6.4.10.4.1 与关联方通过约定申报方式进行的适用固定期限费率的证券出借业务的情况

无。

6.4.10.4.2 与关联方通过约定申报方式进行的适用市场化期限费率的证券出借业务的情况

无。

6.4.10.5 各关联方投资本基金的情况

6.4.10.5.1 报告期内基金管理人运用自有资金投资本基金的情况

无。

6.4.10.5.2 报告期末除基金管理人之外的其他关联方投资本基金的情况

无。

6.4.10.6 由关联方保管的银行存款余额及当期产生的利息收入

单位：人民币元

关联方名称	本期 2022年2月11日（基金合同生效日）至2022年6月30日	
	期末余额	当期利息收入
中国农业银行股份有限公司_活期	4,560,645.15	251,600.07

注：本基金的上述存款，按银行同业利率或约定利率计息。

6.4.10.7 本基金在承销期内参与关联方承销证券的情况

无。

6.4.10.8 其他关联交易事项的说明

无。

6.4.11 利润分配情况

本期(2022年2月11日（基金合同生效日）至2022年6月30日),本基金未实施利润分配。

6.4.12 期末(2022年6月30日)本基金持有的流通受限证券

6.4.12.1 因认购新发/增发证券而于期末持有的流通受限证券

金额单位：人民币元

6.4.12.1.1 受限证券类别：股票										
证券代码	证券名称	成功认购日	受限期	流通受限类型	认购价格	期末估值单价	数量 (单位:股)	期末成本总额	期末估值总额	备注
600938	中国海油	2022年4月14日	6个月	新股锁定	10.80	15.86	84,004	907,243.20	1,332,303.44	-
688400	凌云光	2022年6月27日	1个月内(含)	新发未上市	21.93	21.93	13,111	287,524.23	287,524.23	-

注：基金持有的股票在流通受限期内，如获得股票红利、送股、转增股、配股的，新增股票

的受限期、流通受限类型和期末估值价格与原股票一致。

6.4.12.2 期末持有的暂时停牌等流通受限股票

无。

6.4.12.3 期末债券正回购交易中作为抵押的债券

6.4.12.3.1 银行间市场债券正回购

截至本报告期末 2022 年 6 月 30 日止，本基金从事银行间市场债券正回购交易形成的卖出回购证券款余额 277,134,793.15 元，是以如下债券作为质押：

金额单位：人民币元

债券代码	债券名称	回购到期日	期末估值单价	数量（张）	期末估值总额
012281026	22 岳阳城投 SCP002	2022 年 7 月 1 日	101.08	200,000	20,215,676.71
012281071	22 深燃气 SCP001	2022 年 7 月 1 日	101.03	800,000	80,825,095.89
012281511	22 汉江国资 SCP003	2022 年 7 月 1 日	100.68	212,000	21,345,005.68
102000048	20 中金集 MTN001	2022 年 7 月 1 日	102.27	200,000	20,454,755.07
102280822	22 中国航材 MTN001	2022 年 7 月 1 日	101.05	300,000	30,316,200.00
102280828	22 临平城建 MTN002	2022 年 7 月 1 日	100.98	300,000	30,293,128.77
112209032	22 浦发银行 CD032	2022 年 7 月 1 日	98.67	978,000	96,494,664.74
合计				2,990,000	299,944,526.86

6.4.12.3.2 交易所市场债券正回购

截至本报告期末 2022 年 6 月 30 日止，基金从事证券交易所债券正回购交易形成的卖出回购证券款余额 71,000,000.00 元，于 2022 年 7 月 1 日到期。该类交易要求本基金在回购期内持有的在新质押式回购下转入质押库的债券，按证券交易所规定的比例折算为标准券后，不低于债券回购交易的余额。

6.4.12.4 期末参与转融通证券出借业务的证券

无。

6.4.13 金融工具风险及管理

6.4.13.1 风险管理政策和组织架构

本基金在日常经营活动中涉及的财务风险主要包括信用风险、流动性风险及市场风险。本基金管理人制定了政策和程序来识别及分析这些风险，并设定适当的风险限额及内部控制流程，通

过可靠的管理及信息系统持续监控上述各类风险。

本基金的基金管理人按照法律法规和中国证监会的规定，建立组织机构健全、职责划分清晰、制衡监督有效、激励约束合理的治理结构，建立健全内部控制机制和 risk 管理制度，坚持审慎经营理念，保护投资者利益和公司合法权益。

公司建立包括董事会、管理层、各部门及一线员工组成的四道风控防线，还有董事会风险控制与内审委员会、公司风险控制委员会、督察长及其合规管理部门、风险管理部门，评估各项风险并提出防控措施并有效执行。

本基金的基金管理人对于金融工具的风险管理方法，主要是通过定性分析和定量分析的方法去估测各种风险产生的可能损失。从定性分析的角度出发，判断风险损失的严重程度和出现同类风险损失的频度。而从定量分析的角度出发，根据本基金的投资目标，结合基金资产所运用金融工具特征通过特定的风险量化指标、模型，日常的量化报告，确定风险损失的限度和相应置信程度，及时可靠地对各种风险进行监督、检查和评估，并通过相应决策，将风险控制在可承受的范围内。

6.4.13.2 信用风险

信用风险是指基金在交易过程中因交易对手未履行合约责任，或者基金所投资证券之发行人出现违约、拒绝支付到期本息，导致基金资产损失和收益变化的风险。本基金均投资于具有良好信用等级的证券，且通过分散化投资以分散信用风险。

本基金在交易所进行的交易均与中国证券登记结算有限责任公司完成证券交收和款项清算，因此违约风险发生的可能性很小；本基金在进行银行间同业市场交易前均对交易对手进行信用评估，以控制相应的信用风险。

6.4.13.2.1 按短期信用评级列示的债券投资

单位：人民币元

短期信用评级	本期末 2022年6月30日
A-1	20,815,112.33
A-1 以下	-
未评级	402,746,299.99
合计	423,561,412.32

注：评级取自第三方评级机构。

6.4.13.2.2 按短期信用评级列示的资产支持证券投资

无。

6.4.13.2.3 按短期信用评级列示的同业存单投资

无。

6.4.13.2.4 按长期信用评级列示的债券投资

单位：人民币元

长期信用评级	本期末 2022年6月30日
AAA	486,627,075.99
AAA 以下	117,984,904.50
未评级	60,584,863.56
合计	665,196,844.05

注：评级取自第三方评级机构。

6.4.13.2.5 按长期信用评级列示的资产支持证券投资

无。

6.4.13.2.6 按长期信用评级列示的同业存单投资

单位：人民币元

长期信用评级	本期末 2022年6月30日
AAA	98,665,301.37
AAA 以下	-
未评级	-
合计	98,665,301.37

注：评级取自第三方评级机构。

6.4.13.3 流动性风险

流动性风险是指基金管理人未能以合理价格及时变现基金资产以支付投资者赎回款项的风险。本基金的流动性风险一方面来自于基金份额持有人可随时要求赎回其持有的基金份额，另一方面来自于投资品种所处的交易市场不活跃而带来的变现困难。

6.4.13.3.1 报告期内本基金组合资产的流动性风险分析

本基金的基金管理人严格按照《公开募集证券投资基金运作管理办法》及《公开募集开放式证券投资基金流动性风险管理规定》等有关法规的要求建立健全开放式基金流动性风险管理的内部控制体系，审慎评估各类资产的流动性，针对性制定流动性风险管理措施，对本基金组合资产的流动性风险进行管理。本基金的基金管理人采用监控基金组合资产持仓集中度指标、逆回购交易的到期日与交易对手的集中度、流动性受限资产比例、基金组合资产中 7 个工作日可变现资产的可变现价值以及压力测试等方式防范流动性风险，并于开放日对本基金的申购赎回情况进行监控，保持基金投资组合中的可用现金头寸与之相匹配，确保本基金资产的变现能力与投资者赎回需求的匹配与平衡。本基金的基金管理人在基金合同中设计了巨额赎回条款，约定在非常情况下

赎回申请的处理方式，控制因开放申购赎回模式带来的流动性风险，有效保障基金持有人利益。

本基金主要投资于上市交易的证券，除在附注 6.4.12 中列示的部分基金资产流通暂时受限制外（如有），其余均能及时变现。此外，本基金可通过卖出回购金融资产方式借入短期资金应对流动性需求，其上限一般不超过基金持有的债券资产的公允价值。除附注 6.4.12.3 中列示的卖出回购金融资产款余额（如有）将在 1 个月内到期且计息外，本基金于资产负债表日所持有的金融负债的合同约定剩余到期日均为一年以内且一般不计息，可赎回基金份额净值无固定到期日且不计息，因此账面余额一般即为未折现的合约到期现金流量。本报告期内，本基金未发生重大流动性风险事件。

6.4.13.4 市场风险

市场风险是指基金所持金融工具的公允价值或未来现金流量因所处市场各类价格因素的变动而发生波动的风险，包括利率风险、外汇风险和其他价格风险。

6.4.13.4.1 利率风险

利率风险是指基金的公允价值和未来现金流量因市场利率变动而发生波动的风险。利率敏感性金融工具均面临由于市场利率上升而导致公允价值下降的风险，其中浮动利率类金融工具还面临每个付息期间结束根据市场利率重新定价时对于未来现金流影响的风险。本基金的基金管理人定期对本基金面临的利率敏感性缺口进行监控，并通过调整投资组合的久期等方法对上述利率风险进行管理。

6.4.13.4.1.1 利率风险敞口

单位：人民币元

本期末 2022 年 6 月 30 日	1 年以内	1-5 年	5 年以上	不计息	合计
资产					
银行存款	4,560,645.15	-	-	-	4,560,645.15
结算备付金	5,906,281.69	-	-	-	5,906,281.69
存出保证金	57,722.75	-	-	-	57,722.75
交易性金融资产	727,771,405.29	458,863,964.28	96,431,923.76	144,416,860.70	1,427,484,154.03
衍生金融资产	-	-	-	-	-
买入返售金融资产	-	-	-	-	-
应收清算款	-	-	-	54,600.33	54,600.33
债权投资	-	-	-	-	-
应收股利	-	-	-	623,405.26	623,405.26
应收申购款	-	-	-	73,612.07	73,612.07
递延所得税资产	-	-	-	-	-
其他资产	-	-	-	-	-
资产总计	738,296,054.88	458,863,964.28	96,431,923.76	145,168,478.36	1,438,760,421.28

负债					
短期借款	-	-	-	-	-
交易性金融负债	-	-	-	-	-
衍生金融负债	-	-	-	-	-
卖出回购金融资产款	348,134,793.15	-	-	-	348,134,793.15
应付清算款	-	-	-	3.89	3.89
应付赎回款	-	-	-	-	-
应付管理人报酬	-	-	-	533,006.01	533,006.01
应付托管费	-	-	-	133,251.52	133,251.52
应付销售服务费	-	-	-	31,740.50	31,740.50
应付投资顾问费	-	-	-	-	-
应付税费	-	-	-	68,395.19	68,395.19
应付利润	-	-	-	-	-
递延所得税负债	-	-	-	-	-
其他负债	-	-	-	159,909.08	159,909.08
负债总计	348,134,793.15	-	-	926,306.19	349,061,099.34
利率敏感度缺口	390,161,261.73	458,863,964.28	96,431,923.76	144,242,172.17	1,089,699,321.94

注：表中所示为本基金资产及负债的账面价值，并按照合约规定的利率重新定价日或到期日孰早者予以分类。

6.4.13.4.1.2 利率风险的敏感性分析

假设	除市场利率以外的其他市场变量保持不变	
	相关风险变量的变动	对资产负债表日基金资产净值的影响金额（单位：人民币元）
		本期末（2022年6月30日）
分析	市场利率上升 25 个基点	-4,576,632.76
	市场利率下降 25 个基点	4,623,677.93

6.4.13.4.2 外汇风险

外汇风险是指金融工具的公允价值或未来现金流量因外汇汇率变动而发生波动的风险。本基金持有以非记账本位币人民币计价的资产和负债，因此存在相应的外汇风险。本基金的基金管理人每日对本基金的外汇头寸进行监控。

6.4.13.4.2.1 外汇风险敞口

单位：人民币元

项目	本期末 2022年6月30日			
	美元	港币	其他币种	合计

	折合人民币元	折合人民币元	折合人民币元	
以外币计价的资产				
交易性金融资产	-	17,444,199.83	-	17,444,199.83
资产合计	-	17,444,199.83	-	17,444,199.83
以外币计价的负债				
负债合计	-	-	-	-
资产负债表外汇风险敞口净额	-	17,444,199.83	-	17,444,199.83

6.4.13.4.2.2 外汇风险的敏感性分析

假设	除汇率以外的其他市场变量保持不变	
	相关风险变量的变动	对资产负债表日基金资产净值的影响金额（单位：人民币元） 本期末（2022年6月30日）
分析	所有外币相对人民币升值 5%	872,209.99
	所有外币相对人民币贬值 5%	-872,209.99

6.4.13.4.3 其他价格风险

其他价格风险主要为市场价格风险，市场价格风险是指基金所持金融工具的公允价值或未来现金流量因除市场利率和外汇汇率以外的市场价格因素变动而发生波动的风险。本基金主要投资于上市交易的证券，所面临的其他价格风险来源于单个证券发行主体自身经营情况或特殊事项的影响，也可能来源于证券市场整体波动的影响。本基金严格按照基金合同中对投资组合比例的要求进行资产配置，通过投资组合的分散化降低其他价格风险。并且，基金管理人每日对本基金所持有的证券价格实施监控，定期运用多种定量方法对基金进行风险度量，动态、及时地跟踪和控制其他价格风险。

6.4.13.4.3.1 其他价格风险敞口

金额单位：人民币元

项目	本期末 2022年6月30日	
	公允价值	占基金资产净值比例（%）
交易性金融资产—股票投资	144,416,860.70	13.25

交易性金融资产—基金投资	-	-
交易性金融资产—贵金属投资	-	-
衍生金融资产—权证投资	-	-
其他	-	-
合计	144,416,860.70	13.25

6.4.13.4.3.2 其他价格风险的敏感性分析

假设	除业绩基准以外的其他市场变量保持不变	
	相关风险变量的变动	对资产负债表日基金资产净值的影响金额（单位：人民币元）
		本期末（2022年6月30日）
分析	业绩比较基准上升5%	27,789,880.37
	业绩比较基准下降5%	-27,789,880.37

6.4.14 公允价值

6.4.14.1 金融工具公允价值计量的方法

公允价值计量结果所属的层次，由对公允价值计量整体而言具有重要意义的输入值所属的最低层次决定：

第一层次：相同资产或负债在活跃市场上未经调整的报价。

第二层次：除第一层次输入值外相关资产或负债直接或间接可观察的输入值。

第三层次：相关资产或负债的不可观察输入值。

6.4.14.2 持续的以公允价值计量的金融工具

6.4.14.2.1 各层次金融工具的公允价值

单位：人民币元

公允价值计量结果所属的层次	本期末 2022年6月30日
第一层次	197,692,886.06
第二层次	1,228,458,964.53
第三层次	1,332,303.44

合计	1,427,484,154.03
----	------------------

6.4.14.2.2 公允价值所属层次间的重大变动

对于公开市场交易的证券、基金等投资，若出现交易不活跃（包括重大事项停牌、新发未上市、涨跌停等导致的交易不活跃）和非公开发行等情况，本基金不会于交易不活跃期间及限售期间将相关投资的公允价值列入第一层次，并根据估值调整中采用的对公允价值计量整体而言具有重要意义的输入值所属的最低层次，确定相关投资的公允价值应属第二层次或第三层次。本基金政策以报告期初作为确定金融工具公允价值层次之间转换的时点。

6.4.14.3 非持续的以公允价值计量的金融工具的说明

本基金本报告期末未持有非持续的以公允价值计量的金融工具。

6.4.14.4 不以公允价值计量的金融工具的相关说明

本基金持有的不以公允价值计量的金融工具为以摊余成本计量的金融资产和金融负债，这些金融工具因其剩余期限较短，所以其账面价值与公允价值相若。

6.4.15 有助于理解和分析会计报表需要说明的其他事项

截至资产负债表日本基金无需要说明的其他重要事项。

§ 7 投资组合报告

7.1 期末基金资产组合情况

金额单位：人民币元

序号	项目	金额	占基金总资产的比例 (%)
1	权益投资	144,416,860.70	10.04
	其中：股票	144,416,860.70	10.04
2	基金投资	-	-
3	固定收益投资	1,283,067,293.33	89.18
	其中：债券	1,283,067,293.33	89.18
	资产支持证券	-	-
4	贵金属投资	-	-
5	金融衍生品投资	-	-
6	买入返售金融资产	-	-
	其中：买断式回购的买入返售金融资产	-	-
7	银行存款和结算备付金合计	10,466,926.84	0.73
8	其他各项资产	809,340.41	0.06
9	合计	1,438,760,421.28	100.00

注：通过港股通交易机制投资的港股公允价值为 17,444,199.83 元，占基金资产净值的比例为 1.60%。

7.2 报告期末按行业分类的股票投资组合

7.2.1 报告期末按行业分类的境内股票投资组合

金额单位：人民币元

代码	行业类别	公允价值（元）	占基金资产净值比例（%）
A	农、林、牧、渔业	-	-
B	采矿业	11,198,778.44	1.03
C	制造业	91,997,716.43	8.44
D	电力、热力、燃气及水生产和供应业	3,565,338.00	0.33
E	建筑业	-	-
F	批发和零售业	-	-
G	交通运输、仓储和邮政业	6,937,589.00	0.64
H	住宿和餐饮业	-	-
I	信息传输、软件和信息技术服务业	-	-
J	金融业	11,495,010.00	1.05
K	房地产业	-	-
L	租赁和商务服务业	-	-
M	科学研究和技术服务业	1,778,229.00	0.16
N	水利、环境和公共设施管理业	-	-
O	居民服务、修理和其他服务业	-	-
P	教育	-	-
Q	卫生和社会工作	-	-
R	文化、体育和娱乐业	-	-
S	综合	-	-
	合计	126,972,660.87	11.65

7.2.2 报告期末按行业分类的港股通投资股票投资组合

行业类别	公允价值（人民币）	占基金资产净值比例（%）
通信服务	-	-
非必需消费品	-	-
必需消费品	-	-
能源	13,607,543.83	1.25
金融	-	-
医疗保健	-	-
工业	3,749,152.96	0.34
信息技术	87,503.04	0.01
原材料	-	-
房地产	-	-
公用事业	-	-
合计	17,444,199.83	1.60

7.3 期末按公允价值占基金资产净值比例大小排序的所有股票投资明细

金额单位：人民币元

序号	股票代码	股票名称	数量（股）	公允价值（元）	占基金资产净值比例（%）
1	1138 HK	中远海能	2,194,000	9,381,434.30	0.86
1	600026	中远海能	314,900	3,252,917.00	0.30
2	002142	宁波银行	321,000	11,495,010.00	1.05
3	300750	宁德时代	20,600	11,000,400.00	1.01
4	601899	紫金矿业	1,057,500	9,866,475.00	0.91
5	600989	宝丰能源	540,000	7,911,000.00	0.73
6	600438	通威股份	129,900	7,775,814.00	0.71
7	600389	江山股份	124,800	7,579,104.00	0.70
8	600563	法拉电子	35,800	7,344,728.00	0.67
9	300122	智飞生物	60,500	6,716,105.00	0.62
10	002812	恩捷股份	26,200	6,561,790.00	0.60
11	883 HK	中国海洋石油	477,000	4,226,109.53	0.39
11	600938	中国海油	84,004	1,332,303.44	0.12
12	002484	江海股份	225,700	5,267,838.00	0.48
13	600741	华域汽车	209,959	4,829,057.00	0.44
14	300354	东华测试	128,100	4,118,415.00	0.38
15	1919 HK	中远海控	400,000	3,749,152.96	0.34
16	601872	招商轮船	639,700	3,684,672.00	0.34
17	601865	福莱特	95,100	3,623,310.00	0.33
18	600483	福能股份	253,400	3,565,338.00	0.33
19	600298	安琪酵母	69,300	3,378,375.00	0.31
20	002791	坚朗五金	24,000	3,113,280.00	0.29
21	600132	重庆啤酒	21,000	3,078,600.00	0.28
22	601799	星宇股份	15,600	2,667,600.00	0.24
23	000792	盐湖股份	73,400	2,199,064.00	0.20
24	603712	七一二	68,500	2,157,750.00	0.20
25	603259	药明康德	17,100	1,778,229.00	0.16
26	688599	天合光能	18,875	1,231,593.75	0.11
27	600486	扬农化工	8,400	1,119,552.00	0.10
28	688400	凌云光	13,111	287,524.23	0.03
29	2382 HK	舜宇光学科技	800	87,503.04	0.01
30	601089	福元医药	1,749	36,816.45	0.00

7.4 报告期内股票投资组合的重大变动

7.4.1 累计买入金额超出期末基金资产净值 2%或前 20 名的股票明细

金额单位：人民币元

序号	股票代码	股票名称	本期累计买入金额	占期末基金资产净值比例（%）
1	600989	宝丰能源	12,641,757.40	1.16
2	002142	宁波银行	11,721,783.30	1.08

3	1138 HK	中远海能	7,968,288.00	0.73
3	600026	中远海能	3,465,779.00	0.32
4	300750	宁德时代	10,724,290.00	0.98
5	601899	紫金矿业	10,652,390.00	0.98
6	600389	江山股份	8,054,120.00	0.74
7	600926	杭州银行	7,448,045.76	0.68
8	600298	安琪酵母	6,903,812.00	0.63
9	601567	三星医疗	6,386,272.44	0.59
10	600563	法拉电子	6,213,116.22	0.57
11	883 HK	中国海洋石油	4,500,185.14	0.41
11	600938	中国海油	1,296,054.00	0.12
12	002812	恩捷股份	5,773,206.00	0.53
13	300122	智飞生物	5,343,454.00	0.49
14	600438	通威股份	5,319,388.00	0.49
15	688326	经纬恒润	5,316,911.18	0.49
16	002531	天顺风能	5,194,121.00	0.48
17	600741	华域汽车	4,850,733.25	0.45
18	601128	常熟银行	4,785,809.00	0.44
19	1919 HK	中远海控	4,612,232.59	0.42
20	601865	福莱特	4,264,572.00	0.39

7.4.2 累计卖出金额超出期末基金资产净值 2%或前 20 名的股票明细

金额单位：人民币元

序号	股票代码	股票名称	本期累计卖出金额	占期末基金资产净值比例(%)
1	601567	三星医疗	7,665,389.00	0.70
2	600926	杭州银行	7,082,040.42	0.65
3	002531	天顺风能	6,867,031.00	0.63
4	688326	经纬恒润	6,852,808.73	0.63
5	601128	常熟银行	4,565,258.00	0.42
6	000895	双汇发展	4,349,602.60	0.40
7	300450	先导智能	3,791,094.00	0.35
8	600298	安琪酵母	3,588,960.00	0.33
9	600989	宝丰能源	3,031,528.00	0.28
10	601838	成都银行	2,495,228.00	0.23
11	000301	东方盛虹	2,120,287.00	0.19
12	300274	阳光电源	2,008,135.00	0.18
13	600132	重庆啤酒	1,076,174.96	0.10
14	601799	星宇股份	931,470.00	0.09
15	600938	中国海油	514,093.62	0.05
16	600026	中远海能	334,536.00	0.03
17	300750	宁德时代	293,045.00	0.03
18	603206	嘉环科技	35,586.10	0.00

19	001323	慕思股份	29,928.12	0.00
20	001228	永泰运	26,141.03	0.00

7.4.3 买入股票的成本总额及卖出股票的收入总额

单位：人民币元

买入股票成本（成交）总额	190,125,054.77
卖出股票收入（成交）总额	57,736,863.98

注：7.4.1 项“买入金额”、7.4.2 项“卖出金额”及 7.4.3 项“买入股票成本”、“卖出股票收入”均按买入或卖出成交金额（成交单价乘以成交数量）填列，不考虑相关交易费用。

7.5 期末按债券品种分类的债券投资组合

金额单位：人民币元

序号	债券品种	公允价值	占基金资产净值比例（%）
1	国家债券	45,401,639.70	4.17
2	央行票据	-	-
3	金融债券	184,566,916.72	16.94
	其中：政策性金融债	50,242,095.89	4.61
4	企业债券	175,552,312.32	16.11
5	企业短期融资券	423,561,412.32	38.87
6	中期票据	300,423,857.87	27.57
7	可转债（可交换债）	54,895,853.03	5.04
8	同业存单	98,665,301.37	9.05
9	其他	-	-
10	合计	1,283,067,293.33	117.75

7.6 期末按公允价值占基金资产净值比例大小排序的前五名债券投资明细

金额单位：人民币元

序号	债券代码	债券名称	数量（张）	公允价值	占基金资产净值比例（%）
1	112209032	22 浦发银行 CD032	1,000,000	98,665,301.37	9.05
2	012281071	22 深燃气 SCP001	800,000	80,825,095.89	7.42
3	152075	G19 广铁 1	500,000	51,690,931.51	4.74
4	152746	21 陆嘴 01	500,000	51,503,084.93	4.73
5	102280534	22 宜春交通 MTN001	500,000	50,972,136.99	4.68

7.7 期末按公允价值占基金资产净值比例大小排序的所有资产支持证券投资明细

无。

7.8 报告期末按公允价值占基金资产净值比例大小排序的前五名贵金属投资明细

无。

7.9 期末按公允价值占基金资产净值比例大小排序的前五名权证投资明细

无。

7.10 本基金投资股指期货的投资政策

无。

7.11 报告期末本基金投资的国债期货交易情况说明**7.11.1 本期国债期货投资政策**

无。

7.11.2 本期国债期货投资评价

无。

7.12 投资组合报告附注**7.12.1 基金投资的前十名证券的发行主体本期是否出现被监管部门立案调查，或在报告编制日前一年内受到公开谴责、处罚的情形**

本基金投资的前十名证券的发行主体中，其中，上海浦东发展银行股份有限公司、海通证券股份有限公司出现在报告编制日前一年内受到监管部门公开谴责或/及处罚的情况。

本基金对上述主体所发行证券的投资决策程序符合公司投资管理制度的相关规定。

7.12.2 基金投资的前十名股票是否超出基金合同规定的备选股票库

本基金投资的前十名股票中，没有超出基金合同规定的备选股票库之外的股票。

7.12.3 期末其他各项资产构成

单位：人民币元

序号	名称	金额
1	存出保证金	57,722.75
2	应收清算款	54,600.33
3	应收股利	623,405.26
4	应收利息	-
5	应收申购款	73,612.07
6	其他应收款	-
7	待摊费用	-
8	其他	-
9	合计	809,340.41

7.12.4 期末持有的处于转股期的可转换债券明细

金额单位：人民币元

序号	债券代码	债券名称	公允价值	占基金资产净值比例（%）
1	113052	兴业转债	15,769,137.35	1.45
2	110053	苏银转债	10,195,519.27	0.94
3	128081	海亮转债	6,233,903.04	0.57

4	128119	龙大转债	4,254,235.88	0.39
5	123107	温氏转债	3,938,133.95	0.36
6	127045	牧原转债	3,299,815.80	0.30
7	113048	晶科转债	1,915,656.29	0.18
8	128134	鸿路转债	1,631,266.39	0.15
9	113615	金诚转债	962,303.23	0.09

7.12.5 期末前十名股票中存在流通受限情况的说明

无。

7.12.6 投资组合报告附注的其他文字描述部分

无。

§ 8 基金份额持有人信息

8.1 期末基金份额持有人户数及持有人结构

份额单位：份

份额级别	持有人户数 (户)	户均持有的基金份额	持有人结构			
			机构投资者		个人投资者	
			持有份额	占总份额比例 (%)	持有份额	占总份额比例 (%)
嘉实添惠一年持有混合 A	7,000	138,636.06	8,989,105.90	0.93	961,463,293.81	99.07
嘉实添惠一年持有混合 C	2,635	36,211.97	2,001,450.06	2.10	93,417,080.15	97.90
合计	9,601	111,016.66	10,990,555.96	1.03	1,054,880,373.96	98.97

注：(1) 嘉实添惠一年持有混合 A：机构投资者持有份额占总份额比例、个人投资者持有份额占总份额比例，分别为机构投资者持有嘉实添惠一年持有混合 A 份额占嘉实添惠一年持有混合 A 总份额比例、个人投资者持有嘉实添惠一年持有混合 A 份额占嘉实添惠一年持有混合 A 总份额比例；

(2) 嘉实添惠一年持有混合 C：机构投资者持有份额占总份额比例、个人投资者持有份额占总份额比例，分别为机构投资者持有嘉实添惠一年持有混合 C 份额占嘉实添惠一年持有混合 C 总份额比例、个人投资者持有嘉实添惠一年持有混合 C 份额占嘉实添惠一年持有混合 C 总份额比例。

8.2 期末基金管理人的从业人员持有本基金的情况

项目	份额级别	持有份额总数 (份)	占基金总份额比例 (%)
基金管	嘉实添惠一年持有混合 A	5,075.86	0.00

理人所有从业人员持有本基金	嘉实添惠一年持有混合 C	100.10	0.00
	合计	5,175.96	0.00

8.3 期末基金管理人的从业人员持有本开放式基金份额总量区间情况

项目	份额级别	持有基金份额总量的数量区间（万份）
本公司高级管理人员、基金投资和研究部门负责人持有本开放式基金	嘉实添惠一年持有混合 A	0
	嘉实添惠一年持有混合 C	0
	合计	0
本基金基金经理持有本开放式基金	嘉实添惠一年持有混合 A	0
	嘉实添惠一年持有混合 C	0
	合计	0

§9 开放式基金份额变动

单位：份

项目	嘉实添惠一年持有混合 A	嘉实添惠一年持有混合 C
基金合同生效日 (2022 年 2 月 11 日) 基金份额总额	970,206,543.72	94,815,121.94
基金合同生效日起至 报告期期末基金总申 购份额	245,855.99	603,408.27
减：基金合同生效日 起至报告期期末基金 总赎回份额	-	-
基金合同生效日起至 报告期期末基金拆分 变动份额	-	-
本报告期期末基金份 额总额	970,452,399.71	95,418,530.21

§10 重大事件揭示

10.1 基金份额持有人大会决议

报告期内未召开基金份额持有人大会。

10.2 基金管理人、基金托管人的专门基金托管部门的重大人事变动

(1) 基金管理人的重大人事变动情况

2022 年 5 月 12 日本基金管理人发布《嘉实基金管理有限公司高级管理人员变更公告》，龚康先生因工作分工不再担任公司副总经理职务，转任嘉实资本管理有限公司总经理。

(2) 基金托管人的专门基金托管部门的重大人事变动情况

2022 年 3 月，中国农业银行总行决定王霄勇任托管业务部总裁。

2022 年 3 月，中国农业银行总行决定王洪滨任托管业务部高级专家。

10.3 涉及基金管理人、基金财产、基金托管业务的诉讼

报告期内无涉及本基金管理人、基金财产、基金托管业务的诉讼事项。

10.4 基金投资策略的改变

报告期内本基金投资策略未发生改变。

10.5 为基金进行审计的会计师事务所情况

报告期内本基金聘请安永华明会计师事务所（特殊普通合伙）为本基金的审计机构。

10.6 管理人、托管人及其高级管理人员受稽查或处罚等情况

报告期内，本基金管理人收到中国证券监督管理委员会北京监管局对公司及相关人员采取行政监管措施。公司已及时按要求改正并报告。

报告期内，基金托管人的托管业务部门及其相关高级管理人员未受到稽查或处罚。

10.7 基金租用证券公司交易单元的有关情况

10.7.1 基金租用证券公司交易单元进行股票投资及佣金支付情况

金额单位：人民币元

券商名称	交易单元数量	股票交易		应支付该券商的佣金		备注
		成交金额	占当期股票成交总额的比例 (%)	佣金	占当期佣金总量的比例 (%)	
开源证券股份有限公司	2	42,405,365.75	17.23	26,770.58	16.33	新增
中信证券股份有限公司	4	41,665,548.72	16.93	27,482.54	16.76	新增
长江证券股份有限公司	2	38,081,311.86	15.47	24,040.02	14.66	新增
中国银河	2	34,914,114.7	14.18	24,439.86	14.90	新增

证券股份 有限公司		4				
申万宏源 证券有限 公司	2	25,382,539.2 0	10.31	17,767.78	10.84	新增
华泰证券 股份有限 公司	3	23,339,793.8 2	9.48	16,337.85	9.96	新增
安信证券 股份有限 公司	1	21,008,855.9 3	8.53	14,706.19	8.97	新增
中信建投 证券股份 有限公司	1	9,549,014.60	3.88	6,027.02	3.68	新增
海通证券 股份有限 公司	2	6,914,062.28	2.81	4,365.18	2.66	新增
光大证券 股份有限 公司	1	2,907,064.00	1.18	2,035.12	1.24	新增
长城证券 股份有限 公司	1	-	-	-	-	新增
方正证券 股份有限 公司	2	-	-	-	-	新增
广发证券 股份有限 公司	2	-	-	-	-	新增
国金证券 股份有限 公司	1	-	-	-	-	新增
国盛证券 有限责任 公司	1	-	-	-	-	新增
国泰君安 证券股份 有限公司	2	-	-	-	-	新增
国信证券 股份有限 公司	1	-	-	-	-	新增
国元证券 股份有限 公司	1	-	-	-	-	新增

上海证券 有限责任 公司	2	-	-	-	-	新增
世纪证券 有限责任 公司	1	-	-	-	-	新增
中银国际 证券股份 有限公司	1	-	-	-	-	新增

注：1. 本表“佣金”指本基金通过单一券商的交易单元进行股票、权证等交易而合计支付该等券商的佣金合计。

2. 交易单元的选择标准和程序

- (1) 经营行为规范；
- (2) 财务状况良好；
- (3) 研究能力较强；

基金管理人根据以上标准进行考察后确定租用券商的交易单元。基金管理人与被选择的券商签订协议，并通知基金托管人。

10.7.2 基金租用证券公司交易单元进行其他证券投资的情况

金额单位：人民币元

券商名称	债券交易		债券回购交易		权证交易	
	成交金额	占当期债券成交总额的比例 (%)	成交金额	占当期债券回购成交总额的比例 (%)	成交金额	占当期权证成交总额的比例 (%)
开源证券股份有限公司	17,388,651.52	4.08	-	-	-	-
中信证券股份有限公司	7,853,855.02	1.84	-	-	-	-
长江证券股份有限公司	7,915,192.90	1.86	734,500,000.00	11.27	-	-
中国银河证券股份有限公司	310,986,556.53	73.00	1,355,000,000.00	20.79	-	-
申万宏源证券有限公司	23,981,701.00	5.63	1,453,000,000.00	22.29	-	-
华泰证券	50,060,567.6	11.75	2,042,500,000.	31.34	-	-

股份有限 公司	0		00			
安信证券 股份有限 公司	4,245,698.00	1.00	716,000,000.00	10.98	-	-
中信建投 证券股份 有限公司	3,513,401.00	0.82	31,000,000.00	0.48	-	-
海通证券 股份有限 公司	41,502.00	0.01	186,000,000.00	2.85	-	-
光大证券 股份有限 公司	-	-	-	-	-	-
长城证券 股份有限 公司	-	-	-	-	-	-
方正证券 股份有限 公司	-	-	-	-	-	-
广发证券 股份有限 公司	-	-	-	-	-	-
国金证券 股份有限 公司	-	-	-	-	-	-
国盛证券 有限责任 公司	-	-	-	-	-	-
国泰君安 证券股份 有限公司	-	-	-	-	-	-
国信证券 股份有限 公司	-	-	-	-	-	-
国元证券 股份有限 公司	-	-	-	-	-	-
上海证券 有限责任 公司	-	-	-	-	-	-
世纪证券 有限责任 公司	-	-	-	-	-	-

中银国际 证券股份 有限公司						
----------------------	--	--	--	--	--	--

10.8 其他重大事件

序号	公告事项	法定披露方式	法定披露日期
1	关于嘉实添惠一年持有期混合型证券投资基金延长募集期的公告	中国证券报、基金管理人网站及中国证监会基金电子披露网站	2022 年 1 月 25 日
2	嘉实添惠一年持有期混合型证券投资基金基金合同生效公告	中国证券报、基金管理人网站及中国证监会基金电子披露网站	2022 年 2 月 12 日
3	关于嘉实添惠一年持有期混合型证券投资基金开放日常申购、转换转入及定投业务的公告	中国证券报、基金管理人网站及中国证监会基金电子披露网站	2022 年 3 月 9 日
4	关于嘉实添惠一年持有期混合型证券投资基金 2022 年非港股通交易日暂停申购、赎回等业务安排的公告	中国证券报、基金管理人网站及中国证监会基金电子披露网站	2022 年 3 月 9 日
5	嘉实基金管理有限公司高级管理人员变更公告	中国证券报、基金管理人网站及中国证监会基金电子披露网站	2022 年 5 月 12 日

§ 11 备查文件目录

11.1 备查文件目录

- (1) 中国证监会准予嘉实添惠一年持有期混合型证券投资基金注册的批复文件。
- (2) 《嘉实添惠一年持有期混合型证券投资基金基金合同》；
- (3) 《嘉实添惠一年持有期混合型证券投资基金托管协议》；
- (4) 《嘉实添惠一年持有期混合型证券投资基金招募说明书》；
- (5) 基金管理人业务资格批件、营业执照；
- (6) 报告期内嘉实添惠一年持有期混合型证券投资基金公告的各项原稿。

11.2 存放地点

北京市朝阳区建国门外大街 21 号北京国际俱乐部 C 座写字楼 12A 层嘉实基金管理有限公司

11.3 查阅方式

(1) 书面查询：查阅时间为每工作日 8:30-11:30, 13:00-17:30。投资者可免费查阅，也可按工本费购买复印件。

(2) 网站查询：基金管理人网址：<http://www.jsfund.cn>

投资者对本报告如有疑问，可咨询本基金管理人嘉实基金管理有限公司，咨询电话

400-600-8800, 或发 E-mail:service@jsfund.cn。

嘉实基金管理有限公司

2022 年 8 月 29 日