

嘉实中证新兴科技 100 策略交易型开放式
指数证券投资基金
2022 年中期报告

2022 年 6 月 30 日

基金管理人：嘉实基金管理有限公司

基金托管人：中国银行股份有限公司

送出日期：2022 年 8 月 29 日

§ 1 重要提示及目录

1.1 重要提示

基金管理人的董事会、董事保证本报告所载资料不存在虚假记载、误导性陈述或重大遗漏，并对其内容的真实性、准确性和完整性承担个别及连带的法律责任。本中期报告已经由全部独立董事签字同意，并由董事长签发。

基金托管人中国银行股份有限公司根据本基金合同规定，于 2022 年 08 月 25 日复核了本报告中的财务指标、净值表现、利润分配情况、财务会计报告、投资组合报告等内容，保证复核内容不存在虚假记载、误导性陈述或者重大遗漏。

基金管理人承诺以诚实信用、勤勉尽责的原则管理和运用基金资产，但不保证基金一定盈利。

基金的过往业绩并不代表其未来表现。投资有风险，投资者在作出投资决策前应仔细阅读本基金的招募说明书及其更新。

本报告中财务资料未经审计。

本报告期自 2022 年 01 月 01 日起至 2022 年 06 月 30 日止。

1.2 目录

§ 1 重要提示及目录	2
1.1 重要提示	2
1.2 目录	3
§ 2 基金简介	5
2.1 基金基本情况	5
2.2 基金产品说明	5
2.3 基金管理人和基金托管人	6
2.4 信息披露方式	6
2.5 其他相关资料	6
§ 3 主要财务指标和基金净值表现	6
3.1 主要会计数据和财务指标	6
3.2 基金净值表现	7
3.3 其他指标	8
§ 4 管理人报告	8
4.1 基金管理人及基金经理情况	8
4.2 管理人对报告期内本基金运作合规守信情况的说明	10
4.3 管理人对报告期内公平交易情况的专项说明	10
4.4 管理人对报告期内基金的投资策略和业绩表现的说明	10
4.5 管理人对宏观经济、证券市场及行业走势的简要展望	11
4.6 管理人对报告期内基金估值程序等事项的说明	11
4.7 管理人对报告期内基金利润分配情况的说明	11
4.8 报告期内管理人对本基金持有人数或基金资产净值预警情形的说明	11
§ 5 托管人报告	11
5.1 报告期内本基金托管人合规守信情况声明	11
5.2 托管人对报告期内本基金投资运作合规守信、净值计算、利润分配等情况的说明	11
5.3 托管人对本中期报告中财务信息等内容真实、准确和完整发表意见	12
§ 6 半年度财务会计报告（未经审计）	12
6.1 资产负债表	12
6.2 利润表	13
6.3 净资产（基金净值）变动表	14
6.4 报表附注	18
§ 7 投资组合报告	44
7.1 期末基金资产组合情况	44
7.2 报告期末按行业分类的股票投资组合	45
7.3 期末按公允价值占基金资产净值比例大小排序的所有股票投资明细	46
7.4 报告期内股票投资组合的重大变动	50
7.5 期末按债券品种分类的债券投资组合	51

7.6 期末按公允价值占基金资产净值比例大小排序的前五名债券投资明细	52
7.7 期末按公允价值占基金资产净值比例大小排序的所有资产支持证券投资明细	52
7.8 报告期末按公允价值占基金资产净值比例大小排序的前五名贵金属投资明细	52
7.9 期末按公允价值占基金资产净值比例大小排序的前五名权证投资明细	52
7.10 本基金投资股指期货的投资政策	52
7.11 报告期末本基金投资的国债期货交易情况说明	52
7.12 投资组合报告附注	52
§ 8 基金份额持有人信息	53
8.1 期末基金份额持有人户数及持有人结构	53
8.2 期末上市基金前十名持有人	54
8.3 期末基金管理人的从业人员持有本基金的情况	54
8.4 期末基金管理人的从业人员持有本开放式基金份额总量区间情况	54
§ 9 开放式基金份额变动	54
§ 10 重大事件揭示	55
10.1 基金份额持有人大会决议	55
10.2 基金管理人、基金托管人的专门基金托管部门的重大人事变动	55
10.3 涉及基金管理人、基金财产、基金托管业务的诉讼	55
10.4 基金投资策略的改变	55
10.5 为基金进行审计的会计师事务所情况	55
10.6 管理人、托管人及其高级管理人员受稽查或处罚等情况	55
10.7 基金租用证券公司交易单元的有关情况	55
10.8 其他重大事件	63
§ 11 影响投资者决策的其他重要信息	63
11.1 报告期内单一投资者持有基金份额比例达到或超过 20%的情况	63
§ 12 备查文件目录	64
12.1 备查文件目录	64
12.2 存放地点	64
12.3 查阅方式	64

§ 2 基金简介

2.1 基金基本情况

基金名称	嘉实中证新兴科技 100 策略交易型开放式指数证券投资基金
基金简称	嘉实新兴科技 100ETF
场内简称	科技 100（扩位场内简称：科技 ETF 基金）
基金主代码	515860
基金运作方式	交易型开放式
基金合同生效日	2019 年 9 月 26 日
基金管理人	嘉实基金管理有限公司
基金托管人	中国银行股份有限公司
报告期末基金份额总额	187,878,938.00 份
基金合同存续期	不定期
基金份额上市的证券交易所	上海证券交易所
上市日期	2019 年 10 月 22 日

2.2 基金产品说明

投资目标	本基金进行被动式指数化投资，紧密跟踪标的指数，追求跟踪偏离度和跟踪误差的最小化，力争日均跟踪偏离度的绝对值不超过 0.2%，年化跟踪误差不超过 2%。
投资策略	<p>股票投资策略:本基金主要采取完全复制法,即完全按照标的指数的成份股组成及其权重构建基金股票投资组合,并根据标的指数成份股及其权重的变动进行相应调整。但因特殊情况(如流动性原因等)导致无法完全投资于标的指数成分股时,或者因为法律法规的限制无法投资某只股票时,基金管理人将采用其他指数投资技术适当调整基金投资组合,以达到跟踪标的指数的目的;</p> <p>金融衍生品投资策略:为更好的实现投资目标,本基金可投资股指期货、股票期权和其他经中国证监会允许的衍生金融产品,以及其他与标的指数或标的指数成份股、备选成份股相关的衍生工具。本基金将根据风险管理的原则,主要选择流动性好、交易活跃的衍生品合约进行交易;</p> <p>资产支持证券投资策略:资产支持证券为本基金的辅助性投资工具,本基金将采用久期配置策略与期限结构配置策略,结合定量分析和定性分析的方法,综合分析资产支持证券的利率风险、提前偿付风险、流动性风险、税收溢价等因素,选择具有较高投资价值的资产支持证券进行配置。</p>
业绩比较基准	中证新兴科技 100 策略指数收益率
风险收益特征	本基金属股票型证券投资基金,预期风险与收益水平高于混合型基金、债券型基金与货币市场基金。本基金为指数型基金,主要采用完全复制法跟踪标的指数的表现,具有与标的指数、以及标的指数所代表的股票市场相似的风险收益特征。

2.3 基金管理人和基金托管人

项目		基金管理人	基金托管人
名称		嘉实基金管理有限公司	中国银行股份有限公司
信息披露 负责人	姓名	胡勇钦	许俊
	联系电话	(010)65215588	95566
	电子邮箱	service@jsfund.cn	fcid@bankofchina.com
客户服务电话		400-600-8800	95566
传真		(010)65215588	(010)66594942
注册地址		中国（上海）自由贸易试验区世纪大道8号上海国金中心二期27楼09-14单元	北京西城区复兴门内大街1号
办公地址		北京市朝阳区建国门外大街21号北京国际俱乐部C座写字楼12A层	北京西城区复兴门内大街1号
邮政编码		100005	100818
法定代表人		经雷	刘连舸

2.4 信息披露方式

本基金选定的信息披露报纸名称	《证券日报》
登载基金中期报告正文的管理人互联网网址	http://www.jsfund.cn
基金中期报告备置地点	北京市朝阳区建国门外大街21号北京国际俱乐部C座写字楼12A层嘉实基金管理有限公司

2.5 其他相关资料

项目	名称	办公地址
注册登记机构	中国证券登记结算有限责任公司	北京市西城区太平桥大街17号

§3 主要财务指标和基金净值表现

3.1 主要会计数据和财务指标

金额单位：人民币元

3.1.1 期间数据和指标	报告期(2022年1月1日-2022年6月30日)
本期已实现收益	-14,981,999.87
本期利润	-53,576,409.61
加权平均基金份额本期利润	-0.2975
本期加权平均净值利润率	-23.98%
本期基金份额净值增长率	-20.44%
3.1.2 期末数据和指标	报告期末(2022年6月30日)
期末可供分配利润	37,773,779.42
期末可供分配基金份额利润	0.2011
期末基金资产净值	225,652,717.42
期末基金份额净值	1.2011
3.1.3 累计期末指标	报告期末(2022年6月30日)

基金份额累计净值增长率	20.11%
-------------	--------

注：（1）本期已实现收益指基金本期利息收入、投资收益、其他收入（不含公允价值变动收益）扣除相关费用和信用减值损失后的余额，本期利润为本期已实现收益加上本期公允价值变动收益。

（2）上述基金业绩指标不包括持有人认购或交易基金的各项费用，计入费用后实际收益水平要低于所列数字。

（3）期末可供分配利润采用期末资产负债表中未分配利润与未分配利润中已实现部分的孰低数。

3.2 基金净值表现

3.2.1 基金份额净值增长率及其与同期业绩比较基准收益率的比较

阶段	份额净值增长率①	份额净值增长率标准差②	业绩比较基准收益率③	业绩比较基准收益率标准差④	①-③	②-④
过去一个月	6.89%	1.17%	6.32%	1.19%	0.57%	-0.02%
过去三个月	-3.25%	1.63%	-5.25%	1.65%	2.00%	-0.02%
过去六个月	-20.44%	1.71%	-22.13%	1.74%	1.69%	-0.03%
过去一年	-24.76%	1.44%	-26.98%	1.46%	2.22%	-0.02%
自基金合同生效起至今	20.11%	1.58%	9.35%	1.62%	10.76%	-0.04%

3.2.2 自基金合同生效以来基金份额累计净值增长率变动及其与同期业绩比较基准收益率变动的比较

嘉实新兴科技100ETF累计净值增长率与同期业绩比较基准收益率的历史走势对比图

(2019年09月26日至2022年06月30日)

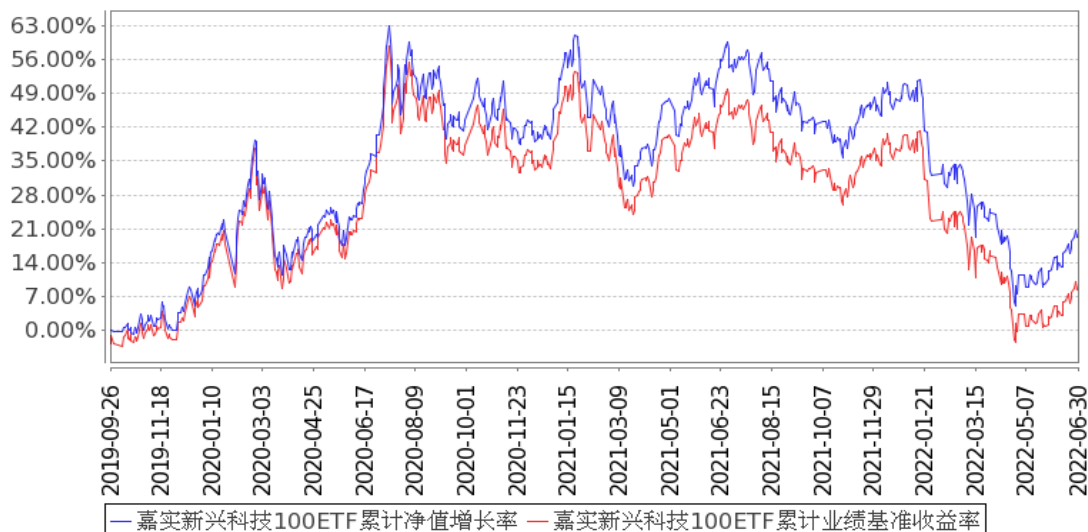

注：按基金合同和招募说明书的约定，本基金自基金合同生效日起6个月为建仓期，建仓期结束时本基金的各项资产配置比例符合基金合同约定。

3.3 其他指标

无。

§ 4 管理人报告

4.1 基金管理人及基金经理情况

4.1.1 基金管理人及其管理基金的经验

嘉实基金管理有限公司经中国证监会证监基字[1999]5号文批准，于1999年3月25日成立，是中国第一批基金管理公司之一，是中外合资基金管理公司。公司注册地上海，总部设在北京并设北京、深圳、成都、杭州、青岛、南京、福州、广州、北京怀柔、武汉分公司。公司获得首批全国社保基金、企业年金投资管理人、QDII和特定资产管理业务等资格。

截止2022年6月30日，基金管理人共管理277只开放式证券投资基金，覆盖主动权益、固定收益、指数投资、量化投资、资产配置、海外投资、FOF等不同类别。同时，还管理多个全国社保、基本养老保险、企业年金、职业年金和单一/集合资产管理计划。

4.1.2 基金经理（或基金经理小组）及基金经理助理简介

姓名	职务	任本基金的基金经理（助理）期限		证券从业年限	说明
		任职日期	离任日期		

王 紫 菡	本基金、嘉实中证主要消费ETF、嘉实中证医药卫生ETF、嘉实恒生港股通新经济指数(LOF)、嘉实沪深300红利低波动ETF、嘉实新兴科技100ETF联接、嘉实先进制造100ETF、嘉实沪深300红利低波动ETF联接、嘉实中证500成长估值ETF、嘉实中证主要消费ETF联接、嘉实医药健康100ETF、嘉实医药健康100ETF联接、嘉实恒生科技ETF(QDII)、嘉实中证医疗指数发起式、嘉实	2021年9月9日	-	6年	2016年6月加入嘉实基金管理有限公司，历任指数投资部投资经理助理、投资经理。硕士研究生，具有基金从业资格。中国国籍。
----------	---	-----------	---	----	---

国证绿色 电力 ETF 基金经理				
------------------------	--	--	--	--

注：（1）首任基金经理的“任职日期”为基金合同生效日，此后的非首任基金经理的“任职日期”指根据公司决定确定的聘任日期；“离任日期”指根据公司决定确定的解聘日期。

（2）证券从业的含义遵从行业协会相关规定。

4.2 管理人对报告期内本基金运作合规守信情况的说明

报告期内，本基金管理人严格遵循了《证券法》、《证券投资基金法》及其各项配套法规、《嘉实中证新兴科技 100 策略交易型开放式指数证券投资基金基金合同》和其他相关法律法规的规定，本着诚实信用、勤勉尽责的原则管理和运用基金资产，在严格控制风险的基础上，为基金份额持有人谋求最大利益。本基金运作管理符合有关法律法规和基金合同的规定和约定，无损害基金份额持有人利益的行为。

4.3 管理人对报告期内公平交易情况的专项说明

4.3.1 公平交易制度的执行情况

报告期内，基金管理人严格执行证监会《证券投资基金管理公司公平交易制度指导意见》和公司内部公平交易制度，各投资组合按投资管理制度和流程独立决策，并在获得投资信息、投资建议和实施投资决策方面享有公平的机会；通过完善交易范围内各类交易的公平交易执行细则、严格的流程控制、持续的技术改进，确保公平交易原则的实现；通过 IT 系统和人工监控等方式进行日常监控，公平对待旗下管理的所有投资组合。

4.3.2 异常交易行为的专项说明

报告期内，公司旗下所有投资组合参与交易所公开竞价交易中，同日反向交易成交较少的单边交易量超过该证券当日成交量的 5%的，合计 4 次，其中 1 次为旗下组合被动跟踪模拟组合权重配置需要与其他组合发生反向交易，另 3 次为不同基金经理管理的组合间因投资策略不同而发生的反向交易，未发现不公平交易和利益输送行为。

4.4 管理人对报告期内基金的投资策略和业绩表现的说明

4.4.1 报告期内基金投资策略和运作分析

本报告期内，本基金日均跟踪误差为 0.09%，年化跟踪误差为 1.37%。符合基金合同约定的日均跟踪误差不超过 0.2%的限制。

4.4.2 报告期内基金的业绩表现

截至本报告期末本基金份额净值为 1.2011 元；本报告期基金份额净值增长率为-20.44%，业绩比较基准收益率为-22.13%。

4.5 管理人对宏观经济、证券市场及行业走势的简要展望

本基金作为一只被动投资管理产品，将继续秉承指数化被动投资策略，积极应对指数成份股调整、基金申购赎回等因素对指数跟踪效果带来的冲击，力争进一步降低本基金的跟踪误差，给投资者提供一个标准化的投资工具。

4.6 管理人对报告期内基金估值程序等事项的说明

报告期内，本基金管理人严格遵守《企业会计准则》、《证券投资基金会计核算业务指引》以及中国证监会相关规定和基金合同的约定，日常估值由基金管理人与基金托管人一同进行，基金份额净值由基金管理人完成估值后，经基金托管人复核无误后由基金管理人对外公布。月末、季中和年末估值复核与基金会计账目的核对同时进行。

本基金管理人设立估值专业委员会，委员由固定收益、交易、运营、风险管理、合规等部门负责人组成，负责研究、指导基金估值业务。基金管理人估值委员和基金会计均具有专业胜任能力和相关工作经验。报告期内，固定收益部门负责人同时兼任基金经理、估值委员，基金经理参加估值专业委员会会议，但不介入基金日常估值业务；参与估值流程各方之间不存在任何重大利益冲突；与估值相关的机构包括基金投资市场的各证券交易所以及境内相关机构等。

4.7 管理人对报告期内基金利润分配情况的说明

本报告期，本基金未实施利润分配，符合法律法规和基金合同的相关约定。具体参见本报告“6.4.11 利润分配情况”。

4.8 报告期内管理人对本基金持有人数或基金资产净值预警情形的说明

无。

§ 5 托管人报告

5.1 报告期内本基金托管人遵规守信情况声明

本报告期内，中国银行股份有限公司（以下称“本托管人”）在嘉实中证新兴科技 100 策略交易型开放式指数证券投资基金（以下称“本基金”）的托管过程中，严格遵守《证券投资基金法》及其他有关法律法规、基金合同和托管协议的有关规定，不存在损害基金份额持有人利益的行为，完全尽职尽责地履行了应尽的义务。

5.2 托管人对报告期内本基金投资运作遵规守信、净值计算、利润分配等情况的说明

本报告期内，本托管人根据《证券投资基金法》及其他有关法律法规、基金合同和托管协议的规定，对本基金管理人的投资运作进行了必要的监督，对基金资产净值的计算、基金份额申购赎回价格的计算以及基金费用开支等方面进行了认真地复核，未发现本基金管理人存在损害基金份额持有人利益的行为。

5.3 托管人对本中期报告中财务信息等内容的真实、准确和完整发表意见

本报告中的财务指标、净值表现、收益分配情况、财务会计报告（注：财务会计报告中的“金融工具风险及管理”、“关联方承销证券”、“关联方证券出借”部分未在托管人复核范围内）、投资组合报告等数据真实、准确和完整。

§ 6 半年度财务会计报告（未经审计）

6.1 资产负债表

会计主体：嘉实中证新兴科技 100 策略交易型开放式指数证券投资基金

报告截止日：2022 年 6 月 30 日

单位：人民币元

资产	附注号	本期末 2022 年 6 月 30 日	上年度末 2021 年 12 月 31 日
资产：			
银行存款	6.4.7.1	2,854,730.63	5,520,454.17
结算备付金		51,567.33	152,070.41
存出保证金		33,371.08	31,188.97
交易性金融资产	6.4.7.2	223,245,739.22	269,404,752.15
其中：股票投资		223,183,938.81	269,404,752.15
基金投资		-	-
债券投资		61,800.41	-
资产支持证券投资		-	-
贵金属投资		-	-
其他投资		-	-
衍生金融资产	6.4.7.3	-	-
买入返售金融资产	6.4.7.4	-	-
债权投资	6.4.7.5	-	-
其中：债券投资		-	-
资产支持证券投资		-	-
其他投资		-	-
其他债权投资	6.4.7.6	-	-
其他权益工具投资	6.4.7.7	-	-
应收清算款		-	-
应收股利		-	-
应收申购款		-	-
递延所得税资产		-	-
其他资产	6.4.7.8	-	701.37
资产总计		226,185,408.26	275,109,167.07
负债和净资产	附注号	本期末 2022 年 6 月 30 日	上年度末 2021 年 12 月 31 日
负债：			

短期借款		-	-
交易性金融负债		-	-
衍生金融负债	6.4.7.3	-	-
卖出回购金融资产款		-	-
应付清算款		127,618.40	3,078,964.37
应付赎回款		-	-
应付管理人报酬		87,353.46	113,776.95
应付托管费		17,470.68	22,755.38
应付销售服务费		-	-
应付投资顾问费		-	-
应交税费		0.01	-
应付利润		-	-
递延所得税负债		-	-
其他负债	6.4.7.9	300,248.29	347,440.02
负债合计		532,690.84	3,562,936.72
净资产：			
实收基金	6.4.7.10	187,878,938.00	179,878,938.00
其他综合收益	6.4.7.11	-	-
未分配利润	6.4.7.12	37,773,779.42	91,667,292.35
净资产合计		225,652,717.42	271,546,230.35
负债和净资产总计		226,185,408.26	275,109,167.07

注：报告截止日 2022 年 06 月 30 日，基金份额净值 1.2011 元，基金份额总额 187,878,938.00 份。

6.2 利润表

会计主体：嘉实中证新兴科技 100 策略交易型开放式指数证券投资基金

本报告期：2022 年 1 月 1 日至 2022 年 6 月 30 日

单位：人民币元

项目	附注号	本期	上年度可比期间
		2022 年 1 月 1 日至 2022 年 6 月 30 日	2021 年 1 月 1 日至 2021 年 6 月 30 日
一、营业总收入		-52,748,429.06	42,742,925.61
1. 利息收入		7,032.49	16,371.33
其中：存款利息收入	6.4.7.13	7,032.49	16,328.32
债券利息收入		-	43.01
资产支持证券利息收入		-	-
买入返售金融资产收入		-	-
证券出借利息收入		-	-
其他利息收入		-	-
2. 投资收益（损失以“-”填		-14,200,556.37	47,425,414.27

列)			
其中：股票投资收益	6.4.7.14	-18,174,526.56	44,619,309.45
基金投资收益		-	-
债券投资收益	6.4.7.15	0.40	34,573.43
资产支持证券投资收 益	6.4.7.16	-	-
贵金属投资收益	6.4.7.17	-	-
衍生工具收益	6.4.7.18	-	-
股利收益	6.4.7.19	3,973,969.79	2,771,531.39
以摊余成本计量的金 融资产终止确认产生的收益		-	-
其他投资收益		-	-
3. 公允价值变动收益（损失 以“-”号填列）	6.4.7.20	-38,594,409.74	-5,668,674.40
4. 汇兑收益（损失以“-”号 填列）		-	-
5. 其他收入（损失以“-”号 填列）	6.4.7.21	39,504.56	969,814.41
减：二、营业总支出		827,980.55	2,426,584.61
1. 管理人报酬		554,675.95	975,461.86
2. 托管费		110,935.21	195,092.36
3. 销售服务费		-	-
4. 投资顾问费		-	-
5. 利息支出		-	-
其中：卖出回购金融资产支 出		-	-
6. 信用减值损失	6.4.7.22	-	-
7. 税金及附加		-	0.16
8. 其他费用	6.4.7.23	162,369.39	1,256,030.23
三、利润总额（亏损总额以 “-”号填列）		-53,576,409.61	40,316,341.00
减：所得税费用		-	-
四、净利润（净亏损以“-” 号填列）		-53,576,409.61	40,316,341.00
五、其他综合收益的税后净 额		-	-
六、综合收益总额		-53,576,409.61	40,316,341.00

6.3 净资产（基金净值）变动表

会计主体：嘉实中证新兴科技 100 策略交易型开放式指数证券投资基金

本报告期：2022 年 1 月 1 日至 2022 年 6 月 30 日

单位：人民币元

项目	本期
----	----

	2022 年 1 月 1 日至 2022 年 6 月 30 日			
	实收基金	其他综合收益	未分配利润	净资产合计
一、上期期末净资产(基金净值)	179,878,938.00	-	91,667,292.35	271,546,230.35
加:会计政策变更	-	-	-	-
前期差错更正	-	-	-	-
其他	-	-	-	-
二、本期期初净资产(基金净值)	179,878,938.00	-	91,667,292.35	271,546,230.35
三、本期增减变动额(减少以“-”号填列)	8,000,000.00	-	-53,893,512.93	-45,893,512.93
(一)、综合收益总额	-	-	-53,576,409.61	-53,576,409.61
(二)、本期基金份额交易产生的基金净值变动数(净值减少以“-”号填列)	8,000,000.00	-	-317,103.32	7,682,896.68
其中:1.基金申购款	33,000,000.00	-	7,694,116.62	40,694,116.62
2.基金赎回款	-25,000,000.00	-	-8,011,219.94	-33,011,219.94
(三)、	-	-	-	-

本期向基金份额持有人分配利润产生的基金净值变动(净值减少以“-”号填列)				
(四)、其他综合收益结转留存收益	-	-	-	-
四、本期期末净资产(基金净值)	187,878,938.00	-	37,773,779.42	225,652,717.42
项目	上年度可比期间 2021年1月1日至2021年6月30日			
	实收基金	其他综合收益	未分配利润	净资产合计
一、上期期末净资产(基金净值)	380,878,938.00	-	173,631,269.02	554,510,207.02
加:会计政策变更	-	-	-	-
前期差错更正	-	-	-	-
其他	-	-	-	-
二、本期期初净资产(基金净值)	380,878,938.00	-	173,631,269.02	554,510,207.02
三、本期增减变动额(减少以“-”号填列)	-167,000,000.00	-	-46,064,853.78	-213,064,853.78

(一)、 综合收益总额	-	-	40,316,341.00	40,316,341.00
(二)、 本期基金份额交易产生的基金净值变动数 (净值减少以“-”号填列)	-167,000,000.00	-	-86,381,194.78	-253,381,194.78
其中:1. 基金申购款	32,000,000.00	-	16,536,346.85	48,536,346.85
2. 基金赎回款	-199,000,000.00	-	-102,917,541.63	-301,917,541.63
(三)、 本期向基金份额持有人分配利润产生的基金净值变动(净值减少以“-”号填列)	-	-	-	-
(四)、 其他综合收益结转留存收益	-	-	-	-
四、本期末净资产(基金净值)	213,878,938.00	-	127,566,415.24	341,445,353.24

报表附注为财务报表的组成部分。

本报告 6.1 至 6.4 财务报表由下列负责人签署：

经雷

基金管理人负责人

梁凯

主管会计工作负责人

李袁

会计机构负责人

6.4 报表附注

6.4.1 基金基本情况

嘉实中证新兴科技 100 策略交易型开放式指数证券投资基金（以下简称“本基金”），系经中国证券监督管理委员会（以下简称“中国证监会”）证监许可[2019]1327 号《关于准予嘉实中证新兴科技 100 策略交易型开放式指数证券投资基金注册的批复》注册，由嘉实基金管理有限公司于 2019 年 9 月 2 日至 2019 年 9 月 20 日向社会公开募集，基金合同于 2019 年 9 月 26 日生效。本基金为交易型开放式，存续期限不定。本基金首次设立募集规模为 1,260,878,938.00 份基金份额。本基金的基金管理人为嘉实基金管理有限公司，注册登记机构为中国证券登记结算有限责任公司，基金托管人为中国银行股份有限公司。

6.4.2 会计报表的编制基础

本财务报表系按照财政部颁布的《企业会计准则——基本准则》以及其后颁布及修订的具体会计准则、应用指南、解释以及其他相关规定（统称“企业会计准则”）编制，同时，在信息披露和估值方面，也参考了中国证监会颁布的《中国证券监督管理委员会关于证券投资基金估值业务的指导意见》、《公开募集证券投资基金信息披露管理办法》、《证券投资基金信息披露内容与格式准则》第 3 号《半年度报告的内容与格式》、《证券投资基金信息披露编报规则》第 3 号《会计报表附注的编制及披露》、《证券投资基金信息披露 XBRL 模板第 3 号〈年度报告和中期报告〉》以及中国证监会和中国证券投资基金业协会颁布的其他相关规定。

本财务报表以本基金持续经营为基础列报。

6.4.3 遵循企业会计准则及其他有关规定的声明

本财务报表符合企业会计准则的要求，真实、完整地反映了本基金于 2022 年 6 月 30 日的财务状况以及自 2022 年 1 月 1 日起至 2022 年 6 月 30 日止期间的经营成果和净值变动情况。

6.4.4 本报告期所采用的会计政策、会计估计与最近一期年度报告相一致的说明

除下述变更后的会计政策外，本基金报告期所采用的其他会计政策、会计估计与最近一期年度会计报表所采用的会计政策、会计估计一致。

6.4.4.1 金融资产和金融负债的分类

金融工具是指形成本基金的金融资产（或负债），并形成其他单位的金融负债（或资产）或权益工具的合同。

(1) 金融资产分类

本基金的金融资产于初始确认时根据管理金融资产的业务模式和金融资产的合同现金流量特征分类为：以公允价值计量且其变动计入当期损益的金融资产、以摊余成本计量的金融资产；

(2) 金融负债分类

本基金的金融负债于初始确认时分类为：以公允价值计量且其变动计入当期损益的金融负债、以摊余成本计量的金融负债。

6.4.4.2 金融资产和金融负债的初始确认、后续计量和终止确认

本基金于成为金融工具合同的一方时确认一项金融资产或金融负债。

划分为以公允价值计量且其变动计入当期损益的金融资产和金融负债，以及不作为有效套期工具的衍生工具，按照取得时的公允价值作为初始确认金额，相关的交易费用在发生时计入当期损益；

划分为以摊余成本计量的金融资产和金融负债，按照取得时的公允价值作为初始确认金额，相关交易费用计入其初始确认金额；

对于以公允价值计量且其变动计入当期损益的金融资产，采用公允价值进行后续计量，其公允价值变动形成的利得或损失计入当期损益；

对于以摊余成本计量的金融资产，采用实际利率法确认利息收入，其终止确认、修改或减值产生的利得或损失，均计入当期损益；

本基金以预期信用损失为基础，对以摊余成本计量的金融资产进行减值处理并确认损失准备。对于不含重大融资成分的应收款项，本基金运用简化计量方法，按照相当于整个存续期内的预期信用损失金额计量损失准备。除上述采用简化计量方法以外的金融资产，本基金在每个估值日评估其信用风险自初始确认后是否已经显著增加，如果信用风险自初始确认后未显著增加，处于第一阶段，本基金按照相当于未来 12 个月内预期信用损失的金额计量损失准备，并按照账面余额和实际利率计算利息收入；如果信用风险自初始确认后已显著增加但尚未发生信用减值的，处于第二阶段，本基金按照相当于整个存续期内预期信用损失的金额计量损失准备，并按照账面余额和实际利率计算利息收入；如果初始确认后发生信用减值的，处于第三阶段，本基金按照相当于整个存续期内预期信用损失的金额计量损失准备，并按照摊余成本和实际利率计算利息收入；

本基金在每个估值日评估相关金融工具的信用风险自初始确认后是否已显著增加。本基金以单项金融工具或者具有相似信用风险特征的金融工具组合为基础，通过比较金融工具在估值日发生违约的风险与在初始确认日发生违约的风险，以确定金融工具预计存续期内发生违约风险的变化情况；

本基金计量金融工具预期信用损失的方法反映的因素包括：通过评价一系列可能的结果而确定的无偏概率加权平均金额、货币时间价值，以及在估值日无须付出不必要的额外成本或努力即可获得有关过去事项、当前状况以及未来经济状况预测的合理且有依据的信息；

当对金融资产预期未来现金流量具有不利影响的一项或多项事件发生时，该金融资产成为已发生信用减值的金融资产；

当本基金不再合理预期能够全部或部分收回金融资产合同现金流量时，本基金直接减记该金融资产的账面余额；

当收取该金融资产现金流量的合同权利终止，或该收取金融资产现金流量的权利已转移，且符合金融资产转移的终止确认条件的，金融资产将终止确认；

本基金已将金融资产所有权上几乎所有的风险和报酬转移给转入方的，终止确认该金融资产；保留了金融资产所有权上几乎所有的风险和报酬的，不终止确认该金融资产；本基金既没有转移也没有保留金融资产所有权上几乎所有的风险和报酬的，分别下列情况处理：放弃了对该金融资产控制的，终止确认该金融资产并确认产生的资产和负债；未放弃对该金融资产控制的，按照其继续涉入所转移金融资产的程度确认有关金融资产，并相应确认有关负债。

交易性金融负债（含属于金融负债的衍生工具），按照公允价值进行后续计量，其公允价值变动形成的利得或损失计入当期损益。对于以摊余成本计量的金融负债，采用实际利率法，按照摊余成本进行后续计量。如果金融负债的责任已履行、撤销或届满，则对金融负债进行终止确认。

6.4.4.3 收入/（损失）的确认和计量

(1) 存款利息收入按存款的本金与适用的利率逐日计提的金额入账。若提前支取定期存款，按协议规定的利率及持有期重新计算存款利息收入，并根据提前支取所实际收到的利息收入与账面已确认的利息收入的差额确认利息损失，列入利息收入减项，存款利息收入以净额列示；

(2) 交易性金融资产在买入/卖出的成交日发生的交易费用，计入投资收益；

债券投资和资产支持证券投资持有期间，按证券票面价值与票面利率或预期收益率计算的金额扣除适用情况下的相关税费后的净额确认为投资收益，在证券实际持有期内逐日计提；

处置交易性金融资产的投资收益于成交日确认，并按成交金额与该交易性金融资产的账面余额的差额扣除适用情况下的相关税费后的净额入账，同时转出已确认的公允价值变动收益；

(3) 股利收益于除息日确认，并按发行人宣告的分红派息比例计算的金额扣除适用情况下的相关税费后的净额入账；

(4) 处置衍生工具的投资收益于成交日确认，并按处置衍生工具成交金额与其成本的差额扣除适用情况下的相关税费后的净额入账，同时转出已确认的公允价值变动收益；

(5) 买入返售金融资产收入，按实际利率法确认利息收入，在回购期内逐日计提；

(6) 公允价值变动收益系本基金持有的以公允价值计量且其变动计入当期损益的金融资产、以公允价值计量且其变动计入当期损益的金融负债等公允价值变动形成的应计入当期损益的利得或损失；

(7) 其他收入在经济利益很可能流入从而导致本基金资产增加或者负债减少、且经济利益的流入额能够可靠计量时予以确认。

6.4.4.4 费用的确认和计量

本基金的管理人报酬和托管费等费用按照权责发生制原则，在本基金接受相关服务的期间计入当期损益。

以摊余成本计量的金融负债在持有期间确认的利息支出按实际利率法计算，实际利率法与直线法差异较小的则按直线法计算。

6.4.5 会计政策和会计估计变更以及差错更正的说明

6.4.5.1 会计政策变更的说明

根据《企业会计准则第 22 号——金融工具确认和计量》、《企业会计准则第 23 号——金融资产转移》、《企业会计准则第 24 号——套期会计》、《企业会计准则第 37 号——金融工具列报》（统称“新金融工具准则”）、《关于进一步贯彻落实新金融工具相关会计准则的通知》的规定和相关法律法规的要求，本基金自 2022 年 1 月 1 日开始按照新金融工具准则进行会计处理，根据衔接规定，对可比期间信息不予调整，首日执行新金融工具准则与现行准则的差异追溯调整本报告期初未分配利润。

新金融工具准则改变了金融资产的分类和计量方式，确定了三个主要的计量类别：摊余成本；以公允价值计量且其变动计入其他综合收益；以公允价值计量且其变动计入当期损益。本基金考虑自身业务模式，以及金融资产的合同现金流特征进行上述分类。

新金融工具准则要求金融资产减值计量由“已发生损失模型”改为“预期信用损失模型”，适用于以摊余成本计量的金融资产。金融资产减值计量的变更对于本基金的影响不重大。

本基金将基于实际利率法计提的金融工具的利息包含在相应金融工具的账面余额中，并反映在相关“银行存款”、“结算备付金”、“存出保证金”、“买入返售金融资产”、“卖出回购金融资产款”等项目中，不单独列示“应收利息”项目或“应付利息”项目。

“信用减值损失”项目，反映本基金计提金融工具信用损失准备所确认的信用损失。本基金将分类为以摊余成本计量的金融资产按照实际利率法计算的利息收入反映在“利息收入”项目中，其他项目的利息收入从“利息收入”项目调整至“投资收益”项目列示。

于首次执行日（2022 年 1 月 1 日），原金融资产和金融负债账面价值调整为按照修订后金融工具确认和计量准则的规定进行分类和计量的新金融资产和金融负债账面价值的调节如下所述：

以摊余成本计量的金融资产：

银行存款于 2021 年 12 月 31 日按原金融工具准则列示的账面价值为人民币 5,520,454.17 元，自应收利息转入的重分类金额为人民币 618.97 元，重新计量预期信用损失准备的金额为人民币 0.00 元。经上述重分类和重新计量后，银行存款于 2022 年 1 月 1 日按新金融工具准则列示的账面价值为人民币 5,521,073.14 元。

结算备付金于 2021 年 12 月 31 日按原金融工具准则列示的账面价值为人民币 152,070.41 元，自应收利息转入的重分类金额为人民币 68.40 元，重新计量预期信用损失准备的金额为人民币 0.00 元。经上述重分类和重新计量后，结算备付金于 2022 年 1 月 1 日按新金融工具准则列示的账面价值为人民币 152,138.81 元。

存出保证金于 2021 年 12 月 31 日按原金融工具准则列示的账面价值为人民币 31,188.97 元，自应收利息转入的重分类金额为人民币 14.00 元，重新计量预期信用损失准备的金额为人民币 0.00 元。经上述重分类和重新计量后，存出保证金于 2022 年 1 月 1 日按新金融工具准则列示的账面价值为人民币 31,202.97 元。

应收利息于 2021 年 12 月 31 日按原金融工具准则列示的账面价值为人民币 701.37 元，转出至银行存款的重分类金额为人民币 618.97 元，转出至结算备付金的重分类金额为人民币 68.40 元，转出至存出保证金的重分类金额为人民币 14.00 元，转出至交易性金融资产的重分类金额为人民币 0.00 元，转出至买入返售金融资产的重分类金额为人民币 0.00 元，转出至应收申购款的重分类金额为人民币 0.00 元，转出至其他资产的重分类金额为人民币 0.00 元。经上述重分类后，应收利息不再作为财务报表项目单独列报。

除上述财务报表项目外，于首次执行日，新金融工具准则的执行对财务报表其他金融资产和金融负债项目无影响。

于首次执行日，新金融工具准则的执行对本基金金融资产计提的减值准备金额无重大影响。

上述会计政策变更未导致本基金本期期初未分配利润的变化。

6.4.5.2 会计估计变更的说明

本基金本报告期未发生会计估计变更。

6.4.5.3 差错更正的说明

本基金本报告期无须说明的会计差错更正。

6.4.6 税项

6.4.6.1 印花税

经国务院批准，财政部、国家税务总局研究决定，自 2008 年 4 月 24 日起，调整证券（股票）交易印花税税率，由原先的 3‰调整为 1‰；

经国务院批准，财政部、国家税务总局研究决定，自 2008 年 9 月 19 日起，调整由出让方按证券（股票）交易印花税税率缴纳印花税，受让方不再征收，税率不变。

6.4.6.2 增值税

根据财政部、国家税务总局财税[2016]36 号文《关于全面推开营业税改增值税试点的通知》的规定，对证券投资基金（封闭式证券投资基金，开放式证券投资基金）管理人运用基金买卖股票、债券的转让收入免征增值税；国债、地方政府债利息收入以及金融同业往来利息收入免征增值税；存款利息收入不征收增值税；

根据财政部、国家税务总局财税[2016]46 号文《关于进一步明确全面推开营改增试点金融业有关政策的通知》的规定，金融机构开展的质押式买入返售金融商品业务及持有政策性金融债券取得的利息收入属于金融同业往来利息收入；

根据财政部、国家税务总局财税[2016]70 号文《关于金融机构同业往来等增值税政策的补充通知》的规定，金融机构开展的买断式买入返售金融商品业务、同业存款、同业存单以及持有金融债券取得的利息收入属于金融同业往来利息收入；

根据财政部、国家税务总局财税[2016]140 号文《关于明确金融、房地产开发、教育辅助服务等增值税政策的通知》的规定，资管产品运营过程中发生的增值税应税行为，以资管产品管理人为增值税纳税人；

根据财政部、国家税务总局财税[2017]56 号文《关于资管产品增值税有关问题的通知》的规定，自 2018 年 1 月 1 日起，资管产品管理人运营资管产品过程中发生的增值税应税行为（以下简称“资管产品运营业务”），暂适用简易计税方法，按照 3%的征收率缴纳增值税，资管产品管理人未分别核算资管产品运营业务和其他业务的销售额和增值税应纳税额的除外。资管产品管理人可选择分别或汇总核算资管产品运营业务销售额和增值税应纳税额；

根据财政部、国家税务总局财税[2017]90 号文《关于租入固定资产进项税额抵扣等增值税政策的通知》的规定，自 2018 年 1 月 1 日起，资管产品管理人运营资管产品提供的贷款服务、发生的部分金融商品转让业务，按照以下规定确定销售额：提供贷款服务，以利息及利息性质的收入为销售额；

增值税附加税包括城市维护建设税、教育费附加和地方教育费附加，以实际缴纳的增值税税

额为计税依据，分别按规定的比例缴纳。

6.4.6.3 企业所得税

根据财政部、国家税务总局财税[2004]78号文《关于证券投资基金税收政策的通知》的规定，自2004年1月1日起，对证券投资基金（封闭式证券投资基金，开放式证券投资基金）管理人运用基金买卖股票、债券的差价收入，继续免征企业所得税；

根据财政部、国家税务总局财税[2008]1号文《关于企业所得税若干优惠政策的通知》的规定，对证券投资基金从证券市场中取得的收入，包括买卖股票、债券的差价收入，股权的股息、红利收入，债券的利息收入及其他收入，暂不征收企业所得税。

6.4.6.4 个人所得税

根据财政部、国家税务总局财税[2008]132号文《财政部、国家税务总局关于储蓄存款利息所得有关个人所得税政策的通知》的规定，自2008年10月9日起，对储蓄存款利息所得暂免征收个人所得税；

根据财政部、国家税务总局、中国证监会财税[2012]85号文《关于实施上市公司股息红利差别化个人所得税政策有关问题的通知》的规定，自2013年1月1日起，证券投资基金从公开发行和转让市场取得的上市公司股票，持股期限在1个月以内（含1个月）的，其股息红利所得全额计入应纳税所得额；持股期限在1个月以上至1年（含1年）的，暂减按50%计入应纳税所得额；持股期限超过1年的，暂减按25%计入应纳税所得额。上述所得统一适用20%的税率计征个人所得税；

根据财政部、国家税务总局、中国证监会财税[2015]101号文《关于上市公司股息红利差别化个人所得税政策有关问题的通知》的规定，自2015年9月8日起，证券投资基金从公开发行和转让市场取得的上市公司股票，持股期限超过1年的，股息红利所得暂免征收个人所得税。

6.4.7 重要财务报表项目的说明

6.4.7.1 银行存款

单位：人民币元

项目	本期末 2022年6月30日
活期存款	2,854,730.63
等于：本金	2,854,490.64
加：应计利息	239.99
减：坏账准备	-
定期存款	-
等于：本金	-
加：应计利息	-

减：坏账准备	-
其中：存款期限 1 个月以内	-
存款期限 1-3 个月	-
存款期限 3 个月以上	-
其他存款	-
等于：本金	-
加：应计利息	-
减：坏账准备	-
合计	2,854,730.63

6.4.7.2 交易性金融资产

单位：人民币元

项目	本期末 2022 年 6 月 30 日				
	成本	应计利息	公允价值	公允价值变动	
股票	246,333,066.34	-	223,183,938.81	-23,149,127.53	
贵金属投资-金交所 黄金合约	-	-	-	-	
债券	交易所市场	61,800.00	0.41	61,800.41	-
	银行间市场	-	-	-	-
	合计	61,800.00	0.41	61,800.41	-
资产支持证券	-	-	-	-	
基金	-	-	-	-	
其他	-	-	-	-	
合计	246,394,866.34	0.41	223,245,739.22	-23,149,127.53	

6.4.7.3 衍生金融资产/负债

6.4.7.3.1 衍生金融资产/负债期末余额

无。

6.4.7.3.2 期末基金持有的期货合约情况

无。

6.4.7.3.3 期末基金持有的黄金衍生品情况

无。

6.4.7.4 买入返售金融资产

6.4.7.4.1 各项买入返售金融资产期末余额

无。

6.4.7.4.2 期末买断式逆回购交易中取得的债券

无。

6.4.7.4.3 按预期信用损失一般模型计提减值准备的说明

无。

6.4.7.5 债权投资

6.4.7.5.1 债权投资情况

无。

6.4.7.5.2 债权投资减值准备计提情况

无。

6.4.7.6 其他债权投资

6.4.7.6.1 其他债权投资情况

无。

6.4.7.6.2 其他债权投资减值准备计提情况

无。

6.4.7.7 其他权益工具投资

6.4.7.7.1 其他权益工具投资情况

无。

6.4.7.7.2 报告期末其他权益工具投资情况

无。

6.4.7.8 其他资产

无。

6.4.7.9 其他负债

单位：人民币元

项目	本期末 2022年6月30日
应付券商交易单元保证金	-
应付赎回费	-
应付证券出借违约金	-
应付交易费用	80,988.14
其中：交易所市场	80,988.14
银行间市场	-
应付利息	-
预提费用	149,260.15
应付指数使用费	70,000.00
合计	300,248.29

6.4.7.10 实收基金

金额单位：人民币元

项目	本期 2022年1月1日至2022年6月30日	
	基金份额（份）	账面金额
上年度末	179,878,938.00	179,878,938.00
本期申购	33,000,000.00	33,000,000.00
本期赎回（以“-”号填列）	-25,000,000.00	-25,000,000.00
基金拆分/份额折算前	-	-
基金拆分/份额折算调整	-	-
本期申购	-	-
本期赎回（以“-”号填列）	-	-
本期末	187,878,938.00	187,878,938.00

注：申购含红利再投、转换入份额，赎回含转换出份额。

6.4.7.11 其他综合收益

无。

6.4.7.12 未分配利润

单位：人民币元

项目	已实现部分	未实现部分	未分配利润合计
本期期初	119,638,686.30	-27,971,393.95	91,667,292.35
本期利润	-14,981,999.87	-38,594,409.74	-53,576,409.61
本期基金份额交易产生的变动数	4,818,184.94	-5,135,288.26	-317,103.32
其中：基金申购款	21,039,155.53	-13,345,038.91	7,694,116.62
基金赎回款	-16,220,970.59	8,209,750.65	-8,011,219.94
本期已分配利润	-	-	-
本期末	109,474,871.37	-71,701,091.95	37,773,779.42

6.4.7.13 存款利息收入

单位：人民币元

项目	本期 2022年1月1日至2022年6月30日	
	活期存款利息收入	4,711.34
定期存款利息收入	-	
其他存款利息收入	-	
结算备付金利息收入	2,072.63	
其他	248.52	
合计	7,032.49	

6.4.7.14 股票投资收益

6.4.7.14.1 股票投资收益项目构成

单位：人民币元

项目	本期 2022年1月1日至2022年6月30日
股票投资收益——买卖股票差价收入	-17,921,975.58
股票投资收益——赎回差价收入	-252,550.98
股票投资收益——申购差价收入	-
股票投资收益——证券出借差价收入	-
合计	-18,174,526.56

6.4.7.14.2 股票投资收益——买卖股票差价收入

单位：人民币元

项目	本期 2022年1月1日至2022年6月30日
卖出股票成交总额	134,041,818.77
减：卖出股票成本总额	151,611,993.03
减：交易费用	351,801.32
买卖股票差价收入	-17,921,975.58

6.4.7.14.3 股票投资收益——赎回差价收入

单位：人民币元

项目	本期 2022年1月1日至2022年6月30日
赎回基金份额对价总额	33,011,219.94
减：现金支付赎回款总额	25,153,668.94
减：赎回股票成本总额	8,110,101.98
减：交易费用	-
赎回差价收入	-252,550.98

6.4.7.14.4 股票投资收益——申购差价收入

无。

6.4.7.14.5 股票投资收益——证券出借差价收入

无。

6.4.7.15 债券投资收益

6.4.7.15.1 债券投资收益项目构成

单位：人民币元

项目	本期 2022年1月1日至2022年6月30日
债券投资收益——利息收入	0.40
债券投资收益——买卖债券（债转股及债券到期兑付）差价收入	-
债券投资收益——赎回差价收入	-
债券投资收益——申购差价收入	-

合计	0.40
----	------

6.4.7.15.2 债券投资收益——买卖债券差价收入

无。

6.4.7.15.3 债券投资收益——赎回差价收入

无。

6.4.7.15.4 债券投资收益——申购差价收入

无。

6.4.7.16 资产支持证券投资收益

6.4.7.16.1 资产支持证券投资收益项目构成

无。

6.4.7.16.2 资产支持证券投资收益——买卖资产支持证券差价收入

无。

6.4.7.16.3 资产支持证券投资收益——赎回差价收入

无。

6.4.7.16.4 资产支持证券投资收益——申购差价收入

无。

6.4.7.17 贵金属投资收益

6.4.7.17.1 贵金属投资收益项目构成

无。

6.4.7.17.2 贵金属投资收益——买卖贵金属差价收入

无。

6.4.7.17.3 贵金属投资收益——赎回差价收入

无。

6.4.7.17.4 贵金属投资收益——申购差价收入

无。

6.4.7.18 衍生工具收益

6.4.7.18.1 衍生工具收益——买卖权证差价收入

无。

6.4.7.18.2 衍生工具收益——其他投资收益

无。

6.4.7.19 股利收益

单位：人民币元

项目	本期
	2022年1月1日至2022年6月30日
股票投资产生的股利收益	3,973,969.79
其中：证券出借权益补偿收入	-
基金投资产生的股利收益	-
合计	3,973,969.79

6.4.7.20 公允价值变动收益

单位：人民币元

项目名称	本期
	2022年1月1日至2022年6月30日
1. 交易性金融资产	-38,594,409.74
股票投资	-38,594,409.74
债券投资	-
资产支持证券投资	-
基金投资	-
贵金属投资	-
其他	-
2. 衍生工具	-
权证投资	-
3. 其他	-
减：应税金融商品公允价值变动产生的预估增值税	-
合计	-38,594,409.74

6.4.7.21 其他收入

单位：人民币元

项目	本期
	2022年1月1日至2022年6月30日
基金赎回费收入	-
替代损益	39,504.56
合计	39,504.56

6.4.7.22 信用减值损失

无。

6.4.7.23 其他费用

单位：人民币元

项目	本期
	2022年1月1日至2022年6月30日
审计费用	29,752.78
信息披露费	59,507.37

证券出借违约金	-
银行划款手续费	3,109.24
指数使用费	70,000.00
合计	162,369.39

6.4.8 或有事项、资产负债表日后事项的说明

6.4.8.1 或有事项

无。

6.4.8.2 资产负债表日后事项

无。

6.4.9 关联方关系

6.4.9.1 本报告期存在控制关系或其他重大利害关系的关联方发生变化的情况

本报告期存在控制关系或其他重大利害关系的关联方未发生变化。

6.4.9.2 本报告期与基金发生关联交易的各关联方

关联方名称	与本基金的关系
嘉实基金管理有限公司（“嘉实基金”）	基金管理人
中国银行股份有限公司（“中国银行”）	基金托管人
嘉实中证新兴科技 100 策略交易型开放式指数证券投资基金联接基金（“嘉实新兴科技 100ETF 联接”）	本基金的联接基金

6.4.10 本报告期及上年度可比期间的关联方交易

下述关联方交易均在正常业务范围内按一般商业条款订立。

6.4.10.1 通过关联方交易单元进行的交易

6.4.10.1.1 股票交易

无。

6.4.10.1.2 债券交易

无。

6.4.10.1.3 债券回购交易

无。

6.4.10.1.4 权证交易

无。

6.4.10.1.5 应支付关联方的佣金

无。

6.4.10.2 关联方报酬

6.4.10.2.1 基金管理费

单位：人民币元

项目	本期 2022年1月1日至2022年6 月30日	上年度可比期间 2021年1月1日至2021年 6月30日
当期发生的基金应支付的管理费	554,675.95	975,461.86
其中：支付销售机构的客户维护费	-	-

注：1. 支付基金管理人的管理人报酬按前一日基金资产净值 0.50%的年费率计提，逐日累计至每月月底，按月支付。其计算公式为：日管理人报酬=前一日基金资产净值×0.50%/当年天数。2. 根据本基金的基金管理人与各代销机构签订的基金代销协议，客户维护费按照代销机构所代销基金的份额保有量作为基数进行计算。

6.4.10.2.2 基金托管费

单位：人民币元

项目	本期 2022年1月1日至2022年6 月30日	上年度可比期间 2021年1月1日至2021年 6月30日
当期发生的基金应支付的托管费	110,935.21	195,092.36

注：支付基金托管人的托管费按前一日基金资产净值 0.10%的年费率计提，逐日累计至每月月底，按月支付。其计算公式为：日托管费=前一日基金资产净值×0.10%/当年天数。

6.4.10.2.3 销售服务费

无。

6.4.10.3 与关联方进行银行间同业市场的债券（含回购）交易

无。

6.4.10.4 报告期内转融通证券出借业务发生重大关联交易事项的说明

6.4.10.4.1 与关联方通过约定申报方式进行的适用固定期限费率的证券出借业务的情况

无。

6.4.10.4.2 与关联方通过约定申报方式进行的适用市场化期限费率的证券出借业务的情况

无。

6.4.10.5 各关联方投资本基金的情况

6.4.10.5.1 报告期内基金管理人运用固有资金投资本基金的情况

无。

6.4.10.5.2 报告期末除基金管理人之外的其他关联方投资本基金的情况

份额单位：份

关联方名称	本期末 2022年6月30日		上年度末 2021年12月31日	
	持有的 基金份额	持有的基金份额 占基金总份 额的比例 (%)	持有的 基金份额	持有的基金份额 占基金总份 额的比例 (%)
嘉实新兴科技 100ETF联接	63,683,800.00	33.90	54,683,800.00	30.40

6.4.10.6 由关联方保管的银行存款余额及当期产生的利息收入

单位：人民币元

关联方名称	本期 2022年1月1日至2022年6月30 日		上年度可比期间 2021年1月1日至2021年6月30日	
	期末余额	当期利息收入	期末余额	当期利息收入
中国银行股份有限公司 活期	2,854,730.63	4,711.34	7,253,825.85	11,538.60

注：本基金的上述存款，按银行同业利率或约定利率计息。

6.4.10.7 本基金在承销期内参与关联方承销证券的情况

无。

6.4.10.8 其他关联交易事项的说明

无。

6.4.11 利润分配情况

本期(2022年1月1日至2022年6月30日),本基金未实施利润分配。

6.4.12 期末(2022年6月30日)本基金持有的流通受限证券

6.4.12.1 因认购新发/增发证券而于期末持有的流通受限证券

金额单位：人民币元

6.4.12.1.1 受限证券类别：股票										
证券 代码	证券 名称	成功 认购日	受限期	流通受 限类型	认购 价格	期末估 值单价	数量 (单 位：股)	期末 成本总额	期末估值总 额	备注
300834	星辉 环材	2022年 1月6 日	6个月	新股锁 定	55.57	30.03	161	8,946.77	4,834.83	-
301097	天益 医疗	2022年 3月25 日	6个月	新股锁 定	52.37	47.83	179	9,374.23	8,561.57	-
301102	兆讯 传媒	2022年 3月15	6个月	新股锁 定	39.88	31.09	207	8,255.16	6,435.63	-

		日									
301103	何氏眼科	2022年 3月14日	6个月	新股锁定	42.50	32.02	226	7,395.00	7,236.52	-	
301110	青木股份	2022年 3月4日	6个月	新股锁定	63.10	39.85	114	7,193.40	4,542.90	-	
301112	信邦智能	2022年 6月20日	6个月	新股锁定	27.53	45.04	279	7,680.87	12,566.16	-	
301117	佳缘科技	2022年 1月7日	6个月	新股锁定	46.80	54.44	199	9,313.20	10,833.56	-	
301120	新特电气	2022年 4月11日	6个月	新股锁定	13.73	15.49	832	11,423.36	12,887.68	-	
301123	奕东电子	2022年 1月14日	6个月	新股锁定	37.23	25.39	208	7,743.84	5,281.12	-	
301130	西点药业	2022年 2月16日	6个月	新股锁定	22.55	37.70	237	5,344.35	8,934.90	-	
301135	瑞德智能	2022年 4月1日	6个月	新股锁定	31.98	26.26	245	7,835.10	6,433.70	-	
301137	哈焊华通	2022年 3月14日	6个月	新股锁定	15.37	15.99	536	8,238.32	8,570.64	-	
301139	元道通信	2022年 6月30日	1个月内(含)	新发未上市	38.46	38.46	2,187	84,112.02	84,112.02	-	
301139	元道通信	2022年 6月30日	6个月	新股锁定	38.46	38.46	243	9,345.78	9,345.78	-	
301148	嘉戎技术	2022年 4月14日	6个月	新股锁定	38.39	23.90	290	11,133.10	6,931.00	-	
301150	中一科技	2022年 4月14日	6个月	新股锁定	163.56	82.76	87	9,486.48	7,200.12	-	
301153	中科江南	2022年 5月10日	6个月	新股锁定	33.68	43.98	229	7,712.72	10,071.42	-	
301158	德石	2022年	6个月	新股锁	15.64	20.38	379	5,927.56	7,724.02	-	

	股份	1月7日		定							
301162	国能日新	2022年4月19日	6个月	新股锁定	45.13	54.11	195	8,800.35	10,551.45		-
301163	宏德股份	2022年4月11日	6个月	新股锁定	26.27	32.33	277	7,276.79	8,955.41		-
301175	中科环保	2022年6月30日	1个月内(含)	新发未上市	3.82	3.82	21,974	83,940.68	83,940.68		-
301175	中科环保	2022年6月30日	6个月	新股锁定	3.82	3.82	2,442	9,328.44	9,328.44		-
301181	标榜股份	2022年2月11日	6个月	新股锁定	40.25	30.59	162	6,520.50	4,955.58		-
301187	欧圣电气	2022年4月13日	6个月	新股锁定	21.33	22.54	538	11,475.54	12,126.52		-
301196	唯科科技	2022年1月4日	6个月	新股锁定	64.08	37.52	87	5,574.96	3,264.24		-
301200	大族数控	2022年2月18日	6个月	新股锁定	76.56	51.92	143	10,948.08	7,424.56		-
301201	诚达药业	2022年1月12日	6个月	新股锁定	72.69	71.54	141	10,249.29	10,087.14		-
301207	华兰疫苗	2022年2月10日	6个月	新股锁定	56.88	56.42	122	6,939.36	6,883.24		-
301212	联盛化学	2022年4月7日	6个月	新股锁定	29.67	33.28	236	7,002.12	7,854.08		-
301215	中汽股份	2022年2月28日	6个月	新股锁定	3.80	6.39	2,435	9,253.00	15,559.65		-
301216	万凯新材	2022年3月21日	6个月	新股锁定	35.68	29.84	234	8,349.12	6,982.56		-
301217	铜冠铜箔	2022年1月20日	6个月	新股锁定	17.27	14.83	691	11,933.57	10,247.53		-

301219	腾远 钻业	2022年 3月10 日	6个月	新股锁 定	173.98	87.82	72	6,959.20	6,323.04	-
301220	亚香 股份	2022年 6月15 日	6个月	新股锁 定	35.98	39.15	285	10,254.30	11,157.75	-
301222	浙江 恒威	2022年 3月2 日	6个月	新股锁 定	33.98	28.96	215	7,305.70	6,226.40	-
301233	盛帮 股份	2022年 6月24 日	1个月 内(含)	新发未 上市	41.52	41.52	1,312	54,474.24	54,474.24	-
301233	盛帮 股份	2022年 6月24 日	6个月	新股锁 定	41.52	41.52	146	6,061.92	6,061.92	-
301236	软通 动力	2022年 3月8 日	6个月	新股锁 定	72.88	31.38	239	11,587.92	7,499.82	-
301238	瑞泰 新材	2022年 6月10 日	6个月	新股锁 定	19.18	32.07	646	12,390.28	20,717.22	-
301239	普瑞 眼科	2022年 6月22 日	1个月 内(含)	新发未 上市	33.65	33.65	2,197	73,929.05	73,929.05	-
301239	普瑞 眼科	2022年 6月22 日	6个月	新股锁 定	33.65	33.65	245	8,244.25	8,244.25	-
301256	华融 化学	2022年 3月14 日	6个月	新股锁 定	8.05	10.08	1,026	8,259.30	10,342.08	-
301258	富士 莱	2022年 3月21 日	6个月	新股锁 定	48.30	41.68	151	7,293.30	6,293.68	-
301259	艾布 鲁	2022年 4月18 日	6个月	新股锁 定	18.39	24.94	483	8,882.37	12,046.02	-
301263	泰恩 康	2022年 3月22 日	6个月	新股锁 定	19.93	31.38	382	7,613.26	11,987.16	-
301268	铭利 达	2022年 3月29 日	6个月	新股锁 定	28.50	34.87	289	8,236.50	10,077.43	-
301279	金道 科技	2022年 4月6 日	6个月	新股锁 定	31.20	22.81	213	6,645.60	4,858.53	-

		日									
301286	侨源股份	2022年 6月6日	6个月	新股锁定	16.91	19.79	611	10,332.01	12,091.69		-
301288	清研环境	2022年 4月14日	6个月	新股锁定	19.09	19.98	452	8,628.68	9,030.96		-
301302	华如科技	2022年 6月16日	6个月	新股锁定	52.03	56.42	175	9,105.25	9,873.50		-
688163	赛伦生物	2022年 3月2日	6个月	新股锁定	33.03	23.56	2,204	72,798.12	51,926.24		-
688238	和元生物	2022年 3月15日	6个月	新股锁定	13.23	25.32	7,381	97,650.63	186,886.92		-
6.4.12.1.2 受限证券类别：债券											
证券代码	证券名称	成功认购日	受限期	流通受限类型	认购价格	期末估值单价	数量 (单位：张)	期末成本总额	期末估值总额	备注	
123150	九强转债	2022年 6月30日	1个月内(含)	新债未上市	100.00	100.00	618	61,800.00	61,800.41		-

注：基金持有的股票在流通受限期内，如获得股票红利、送股、转增股、配股的，新增股票的受限期、流通受限类型和期末估值价格与原股票一致。

6.4.12.2 期末持有的暂时停牌等流通受限股票

无。

6.4.12.3 期末债券正回购交易中作为抵押的债券

6.4.12.3.1 银行间市场债券正回购

无。

6.4.12.3.2 交易所市场债券正回购

无。

6.4.12.4 期末参与转融通证券出借业务的证券

无。

6.4.13 金融工具风险及管理

6.4.13.1 风险管理政策和组织架构

本基金在日常经营活动中涉及的财务风险主要包括信用风险、流动性风险及市场风险。本基

金管理人制定了政策和程序来识别及分析这些风险，并设定适当的风险限额及内部控制流程，通过可靠的管理及信息系统持续监控上述各类风险。

本基金的基金管理人按照法律法规和中国证监会的规定，建立组织机构健全、职责划分清晰、制衡监督有效、激励约束合理的治理结构，建立健全内部控制机制和 risk 管理制度，坚持审慎经营理念，保护投资者利益和公司合法权益。

公司建立包括董事会、管理层、各部门及一线员工组成的四道风控防线，还有董事会风险控制与内审委员会、公司风险控制委员会、督察长及其合规管理部门、风险管理部门，评估各项风险并提出防控措施并有效执行。

本基金的基金管理人对于金融工具的风险管理方法，主要是通过定性分析和定量分析的方法去估测各种风险产生的可能损失。从定性分析的角度出发，判断风险损失的严重程度和出现同类风险损失的频度。而从定量分析的角度出发，根据本基金的投资目标，结合基金资产所运用金融工具特征通过特定的风险量化指标、模型，日常的量化报告，确定风险损失的限度和相应置信程度，及时可靠地对各种风险进行监督、检查和评估，并通过相应决策，将风险控制在可承受的范围内。

6.4.13.2 信用风险

信用风险是指基金在交易过程中因交易对手未履行合约责任，或者基金所投资证券之发行人出现违约、拒绝支付到期本息，导致基金资产损失和收益变化的风险。本基金均投资于具有良好信用等级的证券，且通过分散化投资以分散信用风险。

本基金在交易所进行的交易均与中国证券登记结算有限责任公司完成证券交收和款项清算，因此违约风险发生的可能性很小；本基金在进行银行间同业市场交易前均对交易对手进行信用评估，以控制相应的信用风险。

6.4.13.2.1 按短期信用评级列示的债券投资

无。

6.4.13.2.2 按短期信用评级列示的资产支持证券投资

无。

6.4.13.2.3 按短期信用评级列示的同业存单投资

无。

6.4.13.2.4 按长期信用评级列示的债券投资

单位：人民币元

长期信用评级	本期末 2022年6月30日	上年度末 2021年12月31日

AAA	-	-
AAA 以下	61,800.41	-
未评级	-	-
合计	61,800.41	-

注：评级取自第三方评级机构。

6.4.13.2.5 按长期信用评级列示的资产支持证券投资

无。

6.4.13.2.6 按长期信用评级列示的同业存单投资

无。

6.4.13.3 流动性风险

流动性风险是指基金管理人未能以合理价格及时变现基金资产以支付投资者赎回款项的风险。本基金的流动性风险一方面来自于基金份额持有人可随时要求赎回其持有的基金份额，另一方面来自于投资品种所处的交易市场不活跃而带来的变现困难。

6.4.13.3.1 金融资产和金融负债的到期期限分析

无。

6.4.13.3.2 报告期内本基金组合资产的流动性风险分析

本基金的基金管理人严格按照《公开募集证券投资基金运作管理办法》及《公开募集开放式证券投资基金流动性风险管理规定》等有关法规的要求建立健全开放式基金流动性风险管理的内部控制体系，审慎评估各类资产的流动性，针对性制定流动性风险管理措施，对本基金组合资产的流动性风险进行管理。本基金的基金管理人采用监控基金组合资产持仓集中度指标、逆回购交易的到期日与交易对手的集中度、流动性受限资产比例、基金组合资产中 7 个工作日可变现资产的可变现价值以及压力测试等方式防范流动性风险，并于开放日对本基金的申购赎回情况进行监控，保持基金投资组合中的可用现金头寸与之相匹配，确保本基金资产的变现能力与投资者赎回需求的匹配与平衡。本基金的基金管理人在基金合同中设计了巨额赎回条款，约定在非常情况下赎回申请的处理方式，控制因开放申购赎回模式带来的流动性风险，有效保障基金持有人利益。

本基金主要投资于上市交易的证券，除在附注 6.4.12 中列示的部分基金资产流通暂时受限制外（如有），其余均能及时变现。此外，本基金可通过卖出回购金融资产方式借入短期资金应对流动性需求，其上限一般不超过基金持有的债券资产的公允价值。除附注 6.4.12.3 中列示的卖出回购金融资产款余额（如有）将在 1 个月内到期且计息外，本基金于资产负债表日所持有的金融负债的合同约定剩余到期日均为一年以内且一般不计息，可赎回基金份额净值无固定到期日且不计息，因此账面余额一般即为未折现的合约到期现金流量。本报告期内，本基金未发生重大流

动性风险事件。

6.4.13.4 市场风险

市场风险是指基金所持金融工具的公允价值或未来现金流量因所处市场各类价格因素的变动而发生波动的风险，包括利率风险、外汇风险和其他价格风险。

6.4.13.4.1 利率风险

利率风险是指基金的公允价值和未来现金流量因市场利率变动而发生波动的风险。利率敏感性金融工具均面临由于市场利率上升而导致公允价值下降的风险，其中浮动利率类金融工具还面临每个付息期间结束根据市场利率重新定价时对于未来现金流影响的风险。本基金的基金管理人定期对本基金面临的利率敏感性缺口进行监控，并通过调整投资组合的久期等方法对上述利率风险进行管理。

6.4.13.4.1.1 利率风险敞口

单位：人民币元

本期末 2022年6月30日	1年以内	1-5年	5年以上	不计息	合计
资产					
银行存款	2,854,730.63	-	-	-	2,854,730.63
结算备付金	51,567.33	-	-	-	51,567.33
存出保证金	33,371.08	-	-	-	33,371.08
交易性金融资产	-	-	61,800.41	223,183,938.81	223,245,739.22
衍生金融资产	-	-	-	-	-
买入返售金融资产	-	-	-	-	-
应收清算款	-	-	-	-	-
债权投资	-	-	-	-	-
应收股利	-	-	-	-	-
应收申购款	-	-	-	-	-
递延所得税资产	-	-	-	-	-
其他资产	-	-	-	-	-
资产总计	2,939,669.04	-	61,800.41	223,183,938.81	226,185,408.26
负债					
短期借款	-	-	-	-	-
交易性金融负债	-	-	-	-	-
衍生金融负债	-	-	-	-	-
卖出回购金融资产款	-	-	-	-	-
应付清算款	-	-	-	127,618.40	127,618.40
应付赎回款	-	-	-	-	-
应付管理人报酬	-	-	-	87,353.46	87,353.46
应付托管费	-	-	-	17,470.68	17,470.68
应付销售服务费	-	-	-	-	-
应付投资顾问费	-	-	-	-	-

应付税费	-	-	-	0.01	0.01
应付利润	-	-	-	-	-
递延所得税负债	-	-	-	-	-
其他负债	-	-	-	300,248.29	300,248.29
负债总计	-	-	-	532,690.84	532,690.84
利率敏感度缺口	2,939,669.04	-	61,800.41	222,651,247.97	225,652,717.42
上年度末 2021 年 12 月 31 日	1 年以内	1-5 年	5 年以上	不计息	合计
资产					
银行存款	5,520,454.17	-	-	-	5,520,454.17
结算备付金	152,070.41	-	-	-	152,070.41
存出保证金	31,188.97	-	-	-	31,188.97
交易性金融资产	-	-	-	269,404,752.15	269,404,752.15
衍生金融资产	-	-	-	-	-
买入返售金融资产	-	-	-	-	-
应收证券清算款	-	-	-	-	-
应收利息	-	-	-	701.37	701.37
应收股利	-	-	-	-	-
应收申购款	-	-	-	-	-
递延所得税资产	-	-	-	-	-
其他资产	-	-	-	-	-
资产总计	5,703,713.55	-	-	269,405,453.52	275,109,167.07
负债					
短期借款	-	-	-	-	-
交易性金融负债	-	-	-	-	-
衍生金融负债	-	-	-	-	-
卖出回购金融资产款	-	-	-	-	-
应付证券清算款	-	-	-	3,078,964.37	3,078,964.37
应付赎回款	-	-	-	-	-
应付管理人报酬	-	-	-	113,776.95	113,776.95
应付托管费	-	-	-	22,755.38	22,755.38
应付销售服务费	-	-	-	-	-
应付交易费用	-	-	-	132,440.02	132,440.02
应付税费	-	-	-	-	-
应付利息	-	-	-	-	-
应付利润	-	-	-	-	-
递延所得税负债	-	-	-	-	-
其他负债	-	-	-	215,000.00	215,000.00
负债总计	-	-	-	3,562,936.72	3,562,936.72
利率敏感度缺口	5,703,713.55	-	-	265,842,516.80	271,546,230.35

注：表中所示为本基金资产及负债的账面价值，并按照合约规定的利率重新定价日或到期日孰早者予以分类。

6.4.13.4.1.2 利率风险的敏感性分析

假设	除市场利率以外的其他市场变量保持不变		
	相关风险变量的变动	对资产负债表日基金资产净值的影响金额（单位：人民币元）	
		本期末（2022年6月30日）	上年度末（2021年12月31日）
分析	市场利率上升 25 个基点	-881.31	-
	市场利率下降 25 个基点	896.37	-

6.4.13.4.2 外汇风险

本基金持有的金融工具均以人民币计价，因此无重大外汇风险。

6.4.13.4.2.1 外汇风险敞口

无。

6.4.13.4.2.2 外汇风险的敏感性分析

无。

6.4.13.4.3 其他价格风险

其他价格风险主要为市场价格风险，市场价格风险是指基金所持金融工具的公允价值或未来现金流量因除市场利率和外汇汇率以外的市场价格因素变动而发生波动的风险。本基金主要投资于上市交易的证券，所面临的其他价格风险来源于单个证券发行主体自身经营情况或特殊事项的影响，也可能来源于证券市场整体波动的影响。本基金严格按照基金合同中对投资组合比例的要求进行资产配置，通过投资组合的分散化降低其他价格风险。并且，基金管理人每日对本基金所持有的证券价格实施监控，定期运用多种定量方法对基金进行风险度量，动态、及时地跟踪和控制其他价格风险。

6.4.13.4.3.1 其他价格风险敞口

金额单位：人民币元

项目	本期末 2022年6月30日		上年度末 2021年12月31日	
	公允价值	占基金资产净值比例（%）	公允价值	占基金资产净值比例（%）
交易性金融资产—股票投资	223,183,938.81	98.91	269,404,752.15	99.21

交易性金融资产—基金投资	-	-	-	-
交易性金融资产—贵金属投资	-	-	-	-
衍生金融资产—权证投资	-	-	-	-
其他	-	-	-	-
合计	223,183,938.81	98.91	269,404,752.15	99.21

6.4.13.4.3.2 其他价格风险的敏感性分析

假设	除业绩基准以外的其他市场变量保持不变		
	相关风险变量的变动	对资产负债表日基金资产净值的影响金额（单位：人民币元）	
		本期末（2022年6月30日）	上年度末（2021年12月31日）
分析	业绩比较基准上升5%	11,098,521.60	13,477,460.13
	业绩比较基准下降5%	-11,098,521.60	-13,477,460.13

6.4.14 公允价值

6.4.14.1 金融工具公允价值计量的方法

公允价值计量结果所属的层次，由对公允价值计量整体而言具有重要意义的输入值所属的最低层次决定：

第一层次：相同资产或负债在活跃市场上未经调整的报价。

第二层次：除第一层次输入值外相关资产或负债直接或间接可观察的输入值。

第三层次：相关资产或负债的不可观察输入值。

6.4.14.2 持续的以公允价值计量的金融工具

6.4.14.2.1 各层次金融工具的公允价值

单位：人民币元

公允价值计量结果所属的层次	本期末 2022年6月30日	上年度末 2021年12月31日
第一层次	222,243,226.26	268,724,989.72
第二层次	391,236.79	679,762.43

第三层次	611,276.17	-
合计	223,245,739.22	269,404,752.15

6.4.14.2.2 公允价值所属层次间的重大变动

对于公开市场交易的证券、基金等投资，若出现交易不活跃（包括重大事项停牌、新发未上市、涨跌停等导致的交易不活跃）和非公开发行等情况，本基金不会于交易不活跃期间及限售期间将相关投资的公允价值列入第一层次，并根据估值调整中采用的对公允价值计量整体而言具有重要意义的输入值所属的最低层次，确定相关投资的公允价值应属第二层次或第三层次。本基金政策以报告期初作为确定金融工具公允价值层次之间转换的时点。

6.4.14.3 非持续的以公允价值计量的金融工具的说明

本基金本报告期末及上年度末均未持有非持续的以公允价值计量的金融工具。

6.4.14.4 不以公允价值计量的金融工具的相关说明

本基金持有的不以公允价值计量的金融工具为以摊余成本计量的金融资产和金融负债，这些金融工具因其剩余期限较短，所以其账面价值与公允价值相若。

6.4.15 有助于理解和分析会计报表需要说明的其他事项

本报告中资产负债表和利润表的上期比较数据，已根据本年《证券投资基金信息披露 XBRL 模板第 3 号〈年度报告和中期报告〉》中的格式要求进行列示调整。其中：

原“应收利息”、“其他资产”项目，合并列示在“其他资产”项目；

原“应付交易费用”、“应付利息”、“其他负债”项目，合并列示在“其他负债”项目；

原“交易费用”、“其他费用”项目，合并列示在“其他费用”项目。

§ 7 投资组合报告

7.1 期末基金资产组合情况

金额单位：人民币元

序号	项目	金额	占基金总资产的比例 (%)
1	权益投资	223,183,938.81	98.67
	其中：股票	223,183,938.81	98.67
2	基金投资	-	-
3	固定收益投资	61,800.41	0.03
	其中：债券	61,800.41	0.03
	资产支持证券	-	-
4	贵金属投资	-	-
5	金融衍生品投资	-	-
6	买入返售金融资产	-	-

	其中：买断式回购的买入返售金融资产	-	-
7	银行存款和结算备付金合计	2,906,297.96	1.28
8	其他各项资产	33,371.08	0.01
9	合计	226,185,408.26	100.00

注：股票投资的公允价值包含可退替代款的估值增值。

7.2 报告期末按行业分类的股票投资组合

7.2.1 报告期末指数投资按行业分类的境内股票投资组合

代码	行业类别	公允价值（元）	占基金资产净值比例（%）
A	农、林、牧、渔业	-	-
B	采矿业	-	-
C	制造业	187,847,390.87	83.25
D	电力、热力、燃气及水生产和供应业	-	-
E	建筑业	-	-
F	批发和零售业	-	-
G	交通运输、仓储和邮政业	-	-
H	住宿和餐饮业	-	-
I	信息传输、软件和信息技术服务业	25,587,288.94	11.34
J	金融业	3,558,835.00	1.58
K	房地产业	-	-
L	租赁和商务服务业	725,530.00	0.32
M	科学研究和技术服务业	-	-
N	水利、环境和公共设施管理业	-	-
O	居民服务、修理和其他服务业	-	-
P	教育	-	-
Q	卫生和社会工作	4,487,365.00	1.99
R	文化、体育和娱乐业	-	-
S	综合	-	-
	合计	222,206,409.81	98.47

7.2.2 报告期末积极投资按行业分类的境内股票投资组合

代码	行业类别	公允价值（元）	占基金资产净值比例（%）
A	农、林、牧、渔业	-	-
B	采矿业	-	-

C	制造业	408,173.23	0.18
D	电力、热力、燃气及水生产和供应业	-	-
E	建筑业	-	-
F	批发和零售业	11,987.16	0.01
G	交通运输、仓储和邮政业	-	-
H	住宿和餐饮业	-	-
I	信息传输、软件和信息技术服务业	146,830.45	0.07
J	金融业	-	-
K	房地产业	-	-
L	租赁和商务服务业	6,435.63	0.00
M	科学研究和技术服务业	202,446.57	0.09
N	水利、环境和公共设施管理业	112,246.14	0.05
O	居民服务、修理和其他服务业	-	-
P	教育	-	-
Q	卫生和社会工作	89,409.82	0.04
R	文化、体育和娱乐业	-	-
S	综合	-	-
	合计	977,529.00	0.43

7.2.3 报告期末按行业分类的港股通投资股票投资组合

无。

7.3 期末按公允价值占基金资产净值比例大小排序的所有股票投资明细

7.3.1 期末指数投资按公允价值占基金资产净值比例大小排序的所有股票投资明细

金额单位：人民币元

序号	股票代码	股票名称	数量（股）	公允价值（元）	占基金资产净值比例（%）
1	000100	TCL 科技	3,874,100	18,556,939.00	8.22
2	000725	京东方 A	4,487,400	17,680,356.00	7.84
3	002415	海康威视	487,672	17,653,726.40	7.82
4	688981	中芯国际	372,200	16,812,274.00	7.45
5	300760	迈瑞医疗	42,198	13,216,413.60	5.86
6	300122	智飞生物	75,600	8,392,356.00	3.72
7	002432	九安医疗	114,000	6,846,840.00	3.03
8	002555	三七互娱	254,000	5,392,420.00	2.39
9	603444	吉比特	13,059	5,066,892.00	2.25
10	600183	生益科技	290,800	4,940,692.00	2.19

11	002030	达安基因	262,792	4,517,394.48	2.00
12	002236	大华股份	261,600	4,295,472.00	1.90
13	000661	长春高新	17,300	4,038,166.00	1.79
14	688298	东方生物	31,572	3,603,943.80	1.60
15	600845	宝信软件	63,202	3,450,829.20	1.53
16	300628	亿联网络	39,800	3,030,770.00	1.34
17	300033	同花顺	30,900	2,971,035.00	1.32
18	300408	三环集团	88,651	2,668,395.10	1.18
19	603882	金域医学	30,700	2,534,285.00	1.12
20	002925	盈趣科技	112,400	2,418,848.00	1.07
21	603986	兆易创新	15,700	2,232,697.00	0.99
22	603392	万泰生物	14,065	2,184,294.50	0.97
23	300601	康泰生物	47,840	2,161,411.20	0.96
24	002223	鱼跃医疗	82,100	2,106,686.00	0.93
25	300463	迈克生物	102,300	2,096,127.00	0.93
26	688399	硕世生物	17,636	2,010,856.72	0.89
27	300418	昆仑万维	124,200	1,987,200.00	0.88
28	300244	迪安诊断	62,800	1,953,080.00	0.87
29	000733	振华科技	12,800	1,740,416.00	0.77
30	688289	圣湘生物	58,184	1,722,828.24	0.76
31	002558	巨人网络	187,500	1,715,625.00	0.76
32	000988	华工科技	71,200	1,649,704.00	0.73
33	002913	奥士康	50,400	1,595,160.00	0.71
34	002396	星网锐捷	70,400	1,593,856.00	0.71
35	002815	崇达技术	124,100	1,589,721.00	0.70
36	603087	甘李药业	31,800	1,525,446.00	0.68
37	002932	明德生物	22,054	1,512,022.24	0.67
38	002901	大博医疗	37,000	1,448,180.00	0.64
39	603658	安图生物	29,218	1,428,468.02	0.63
40	002643	万润股份	67,500	1,408,050.00	0.62
41	688317	之江生物	37,629	1,406,948.31	0.62
42	002049	紫光国微	6,600	1,252,152.00	0.55
43	002436	兴森科技	106,200	1,196,874.00	0.53
44	300009	安科生物	116,900	1,181,859.00	0.52
45	600867	通化东宝	110,800	1,145,672.00	0.51
46	688606	奥泰生物	9,301	1,131,187.62	0.50
47	603005	晶方科技	38,140	1,082,794.60	0.48
48	300373	扬杰科技	14,900	1,061,625.00	0.47
49	300639	凯普生物	45,567	974,222.46	0.43
50	300726	宏达电子	15,800	966,486.00	0.43
51	300458	全志科技	30,920	930,382.80	0.41
52	002605	姚记科技	55,700	927,405.00	0.41

53	002130	沃尔核材	150,300	922,842.00	0.41
54	300832	新产业	20,200	911,222.00	0.40
55	300529	健帆生物	17,600	895,664.00	0.40
56	600171	上海贝岭	35,500	888,565.00	0.39
57	603893	瑞芯微	9,200	836,648.00	0.37
58	300482	万孚生物	19,500	793,845.00	0.35
59	002038	双鹭药业	81,300	789,423.00	0.35
60	300459	汤姆猫	207,400	763,232.00	0.34
61	688099	晶晨股份	7,443	751,743.00	0.33
62	002315	焦点科技	53,200	745,864.00	0.33
63	002517	恺英网络	129,800	724,284.00	0.32
64	300661	圣邦股份	3,921	713,700.42	0.32
65	603989	艾华集团	25,200	710,640.00	0.31
66	300638	广和通	23,307	617,402.43	0.27
67	603387	基蛋生物	42,356	603,996.56	0.27
68	300803	指南针	10,000	587,800.00	0.26
69	300327	中颖电子	11,777	586,612.37	0.26
70	688139	海尔生物	7,713	561,737.79	0.25
71	300671	富满微	7,700	554,862.00	0.25
72	688200	华峰测控	1,549	552,063.60	0.24
73	300406	九强生物	31,900	551,551.00	0.24
74	688699	明微电子	5,059	548,699.14	0.24
75	300398	飞凯材料	23,900	546,354.00	0.24
76	300613	富瀚微	6,200	525,760.00	0.23
77	300170	汉得信息	55,800	502,758.00	0.22
78	300481	濮阳惠成	21,300	500,550.00	0.22
79	300951	博硕科技	10,600	499,366.00	0.22
80	300775	三角防务	9,900	476,685.00	0.21
81	300357	我武生物	9,100	473,473.00	0.21
82	300571	平治信息	10,800	446,040.00	0.20
83	300685	艾德生物	12,660	405,120.00	0.18
84	300653	正海生物	7,050	394,800.00	0.17
85	603258	电魂网络	18,800	380,700.00	0.17
86	300280	紫天科技	16,000	368,480.00	0.16
87	300453	三鑫医疗	36,100	358,834.00	0.16
88	002878	元隆雅图	18,500	357,050.00	0.16
89	002777	久远银海	24,420	351,159.60	0.16
90	688016	心脉医疗	1,801	350,852.81	0.16
91	603115	海星股份	14,200	348,894.00	0.15
92	002985	北摩高科	5,760	337,420.80	0.15
93	003019	宸展光电	13,095	330,517.80	0.15
94	300852	四会富仕	7,800	287,040.00	0.13

95	002222	福晶科技	17,500	287,000.00	0.13
96	300532	今天国际	21,800	279,912.00	0.12
97	300494	盛天网络	17,600	254,320.00	0.11
98	300518	盛讯达	3,600	217,584.00	0.10
99	300629	新劲刚	8,900	190,371.00	0.08
100	002977	火箭科技	2,440	115,485.20	0.05

7.3.2 期末积极投资按公允价值占基金资产净值比例大小排序的所有股票投资明细

金额单位：人民币元

序号	股票代码	股票名称	数量（股）	公允价值（元）	占基金资产净值比例（%）
1	688238	和元生物	7,381	186,886.92	0.08
2	301139	元道通信	2,430	93,457.80	0.04
3	301175	中科环保	24,416	93,269.12	0.04
4	301239	普瑞眼科	2,442	82,173.30	0.04
5	301233	盛帮股份	1,458	60,536.16	0.03
6	688163	赛伦生物	2,204	51,926.24	0.02
7	601089	福元医药	1,749	36,816.45	0.02
8	301238	瑞泰新材	646	20,717.22	0.01
9	301215	中汽股份	2,435	15,559.65	0.01
10	301120	新特电气	832	12,887.68	0.01
11	301112	信邦智能	279	12,566.16	0.01
12	301187	欧圣电气	538	12,126.52	0.01
13	301286	侨源股份	611	12,091.69	0.01
14	301259	艾布鲁	483	12,046.02	0.01
15	301263	泰恩康	382	11,987.16	0.01
16	301220	亚香股份	285	11,157.75	0.00
17	301117	佳缘科技	199	10,833.56	0.00
18	301162	国能日新	195	10,551.45	0.00
19	301256	华融化学	1,026	10,342.08	0.00
20	301217	铜冠铜箔	691	10,247.53	0.00
21	301201	诚达药业	141	10,087.14	0.00
22	301268	铭利达	289	10,077.43	0.00
23	301153	中科江南	229	10,071.42	0.00
24	301302	华如科技	175	9,873.50	0.00
25	301288	清研环境	452	9,030.96	0.00
26	301163	宏德股份	277	8,955.41	0.00
27	301130	西点药业	237	8,934.90	0.00
28	301137	哈焊华通	536	8,570.64	0.00
29	301097	天益医疗	179	8,561.57	0.00
30	301212	联盛化学	236	7,854.08	0.00
31	301158	德石股份	379	7,724.02	0.00
32	301236	软通动力	239	7,499.82	0.00

33	301200	大族数控	143	7,424.56	0.00
34	301103	何氏眼科	226	7,236.52	0.00
35	301150	中一科技	87	7,200.12	0.00
36	301216	万凯新材	234	6,982.56	0.00
37	301148	嘉戎技术	290	6,931.00	0.00
38	301207	华兰疫苗	122	6,883.24	0.00
39	301102	兆讯传媒	207	6,435.63	0.00
40	301135	瑞德智能	245	6,433.70	0.00
41	301219	腾远钴业	72	6,323.04	0.00
42	301258	富士莱	151	6,293.68	0.00
43	301222	浙江恒威	215	6,226.40	0.00
44	301123	奕东电子	208	5,281.12	0.00
45	301181	标榜股份	162	4,955.58	0.00
46	301279	金道科技	213	4,858.53	0.00
47	300834	星辉环材	161	4,834.83	0.00
48	301110	青木股份	114	4,542.90	0.00
49	301196	唯科科技	87	3,264.24	0.00

7.4 报告期内股票投资组合的重大变动

7.4.1 累计买入金额超出期初基金资产净值 2%或前 20 名的股票明细

金额单位：人民币元

序号	股票代码	股票名称	本期累计买入金额	占期初基金资产净值比例(%)
1	000725	京东方 A	20,124,643.00	7.41
2	688981	中芯国际	16,214,542.81	5.97
3	002432	九安医疗	7,323,455.00	2.70
4	002415	海康威视	5,791,480.00	2.13
5	000100	TCL 科技	5,011,298.75	1.85
6	300760	迈瑞医疗	4,888,888.00	1.80
7	002236	大华股份	3,863,659.00	1.42
8	002007	华兰生物	3,369,330.78	1.24
9	002925	盈趣科技	2,837,392.20	1.04
10	300122	智飞生物	2,218,608.00	0.82
11	000661	长春高新	2,079,554.00	0.77
12	000988	华工科技	1,967,228.00	0.72
13	300136	信维通信	1,877,714.00	0.69
14	688289	圣湘生物	1,849,070.23	0.68
15	300244	迪安诊断	1,848,304.00	0.68
16	002555	三七互娱	1,784,482.00	0.66
17	300408	三环集团	1,670,346.52	0.62
18	002030	达安基因	1,562,664.20	0.58
19	300373	扬杰科技	1,521,442.00	0.56
20	688317	之江生物	1,488,291.25	0.55

7.4.2 累计卖出金额超出期初基金资产净值 2%或前 20 名的股票明细

金额单位：人民币元

序号	股票代码	股票名称	本期累计卖出金额	占期初基金资产净值比例 (%)
1	002241	歌尔股份	12,435,072.13	4.58
2	300677	英科医疗	9,950,808.67	3.66
3	300760	迈瑞医疗	6,140,963.00	2.26
4	603501	韦尔股份	5,252,219.00	1.93
5	600271	航天信息	5,079,666.90	1.87
6	002236	大华股份	4,992,251.00	1.84
7	300773	拉卡拉	3,644,633.00	1.34
8	688298	东方生物	3,565,203.71	1.31
9	002415	海康威视	3,353,415.45	1.23
10	300122	智飞生物	3,098,467.00	1.14
11	002007	华兰生物	2,845,905.00	1.05
12	000100	TCL 科技	2,778,291.00	1.02
13	688068	热景生物	2,478,153.78	0.91
14	300482	万孚生物	2,180,646.70	0.80
15	603301	振德医疗	2,101,069.00	0.77
16	600845	宝信软件	1,885,750.00	0.69
17	002845	同兴达	1,798,943.00	0.66
18	002139	拓邦股份	1,629,909.00	0.60
19	300782	卓胜微	1,586,387.20	0.58
20	300136	信维通信	1,553,326.00	0.57

7.4.3 买入股票的成本总额及卖出股票的收入总额

单位：人民币元

买入股票成本（成交）总额	142,404,802.41
卖出股票收入（成交）总额	134,041,818.77

注：7.4.1 项“买入金额”、7.4.2 项“卖出金额”及 7.4.3 项“买入股票成本”、“卖出股票收入”均按买入或卖出成交金额（成交单价乘以成交数量）填列，不考虑相关交易费用。

7.5 期末按债券品种分类的债券投资组合

金额单位：人民币元

序号	债券品种	公允价值	占基金资产净值比例 (%)
1	国家债券	-	-
2	央行票据	-	-
3	金融债券	-	-
	其中：政策性金融债	-	-
4	企业债券	-	-
5	企业短期融资券	-	-
6	中期票据	-	-
7	可转债（可交换债）	61,800.41	0.03

8	同业存单	-	-
9	其他	-	-
10	合计	61,800.41	0.03

7.6 期末按公允价值占基金资产净值比例大小排序的前五名债券投资明细

金额单位：人民币元

序号	债券代码	债券名称	数量（张）	公允价值	占基金资产净值比例（%）
1	123150	九强转债	618	61,800.41	0.03

注：报告期末，本基金仅持有上述 1 支债券。

7.7 期末按公允价值占基金资产净值比例大小排序的所有资产支持证券投资明细

无。

7.8 报告期末按公允价值占基金资产净值比例大小排序的前五名贵金属投资明细

无。

7.9 期末按公允价值占基金资产净值比例大小排序的前五名权证投资明细

无。

7.10 本基金投资股指期货的投资政策

无。

7.11 报告期末本基金投资的国债期货交易情况说明

7.11.1 本期国债期货投资政策

无。

7.11.2 本期国债期货投资评价

无。

7.12 投资组合报告附注

7.12.1 基金投资的前十名证券的发行主体本期是否出现被监管部门立案调查，或在报告编制日前一年内受到公开谴责、处罚的情形

基金管理人未发现本基金投资的前十名证券的发行主体出现本期被监管部门立案调查，或在报告编制日前一年内受到公开谴责、处罚的情形。

7.12.2 基金投资的前十名股票是否超出基金合同规定的备选股票库

本基金投资的前十名股票中，没有超出基金合同规定的备选股票库之外的股票。

7.12.3 期末其他各项资产构成

单位：人民币元

序号	名称	金额
1	存出保证金	33,371.08
2	应收清算款	-

3	应收股利	-
4	应收利息	-
5	应收申购款	-
6	其他应收款	-
7	待摊费用	-
8	其他	-
9	合计	33,371.08

7.12.4 期末持有的处于转股期的可转换债券明细

无。

7.12.5 期末前十名股票中存在流通受限情况的说明

7.12.5.1 期末指数投资前十名股票中存在流通受限情况的说明

无。

7.12.5.2 期末积极投资前五名股票中存在流通受限情况的说明

金额单位：人民币元

序号	股票代码	股票名称	流通受限部分的公允价值	占基金资产净值比例 (%)	流通受限情况说明
1	688238	和元生物	186,886.92	0.08	新股锁定
2	301139	元道通信	93,457.80	0.04	新发未上市
3	301175	中科环保	93,269.12	0.04	新发未上市
4	301239	普瑞眼科	73,929.05	0.03	新发未上市
4	301239	普瑞眼科	8,244.25	0.00	新股锁定
5	301233	盛帮股份	54,474.24	0.02	新发未上市
5	301233	盛帮股份	6,061.92	0.00	新股锁定

7.12.6 投资组合报告附注的其他文字描述部分

无。

§ 8 基金份额持有人信息

8.1 期末基金份额持有人户数及持有人结构

8.1.1 期末基金份额持有人户数及持有人结构

份额单位：份

持有人户数 (户)	户均持有的 基金份额	持有人结构			
		机构投资者		个人投资者	
		持有份额	占总份额比例 (%)	持有份额	占总份额比例 (%)
5,605	33,519.88	71,245,850.00	37.92	116,633,088.00	62.08

8.1.2 目标基金的期末基金份额持有人户数及持有人结构

项目	持有份额（份）	占总份额比例（%）
嘉实中证新兴科技 100 策略交易型开放式指数证券投资基金联接基金	63,683,800.00	33.90

8.2 期末上市基金前十名持有人

序号	持有人名称	持有份额（份）	占上市总份额比例（%）
1	陈着	2,260,800.00	1.20
2	马秀芬	2,000,000.00	1.06
3	华泰证券股份有限公司	2,000,000.00	1.06
4	中信证券股份有限公司	1,561,963.00	0.83
5	吴诗安	1,383,200.00	0.74
6	吴建	1,262,900.00	0.67
7	招商证券股份有限公司	1,232,000.00	0.66
8	中信建投证券股份有限公司	892,287.00	0.47
9	河南中沃实业有限公司	812,300.00	0.43
10	朱清滨	800,500.00	0.43
11	嘉实中证新兴科技 100 策略交易型开放式指数证券投资基金联接基金	63,683,800.00	33.90

注：上述基金持有人份额均为场内基金份额。

8.3 期末基金管理人的从业人员持有本基金的情况

报告期末，基金管理人的从业人员未持有本基金。

8.4 期末基金管理人的从业人员持有本开放式基金份额总量区间情况

项目	持有基金份额总量的数量区间（万份）
本公司高级管理人员、基金投资和研究人员持有本开放式基金	0
本基金基金经理持有本开放式基金	0

§ 9 开放式基金份额变动

单位：份

基金合同生效日（2019年9月26日）基金份额总额	1,260,878,938.00
本报告期期初基金份额总额	179,878,938.00
本报告期基金总申购份额	33,000,000.00

减：本报告期基金总赎回份额	25,000,000.00
本报告期基金拆分变动份额	-
本报告期期末基金份额总额	187,878,938.00

§ 10 重大事件揭示

10.1 基金份额持有人大会决议

报告期内未召开基金份额持有人大会。

10.2 基金管理人、基金托管人的专门基金托管部门的重大人事变动

(1) 基金管理人的重大人事变动情况

2022年5月12日本基金管理人发布《嘉实基金管理有限公司高级管理人员变更公告》，龚康先生因工作分工不再担任公司副总经理职务，转任嘉实资本管理有限公司总经理。

(2) 基金托管人的专门基金托管部门的重大人事变动情况

本报告期内，基金托管人的专门基金托管部门无重大人事变动。

10.3 涉及基金管理人、基金财产、基金托管业务的诉讼

报告期内无涉及本基金管理人、基金财产、基金托管业务的诉讼事项。

10.4 基金投资策略的改变

报告期内本基金投资策略未发生改变。

10.5 为基金进行审计的会计师事务所情况

报告期内本基金未改聘为其审计的会计师事务所，会计师事务所为安永华明会计师事务所（特殊普通合伙）。

10.6 管理人、托管人及其高级管理人员受稽查或处罚等情况

报告期内，本基金管理人收到中国证券监督管理委员会北京监管局对公司及相关人员采取行政监管措施。公司已及时按要求改正并报告。

报告期内，基金托管人的托管业务部门及其相关高级管理人员未受到稽查或处罚。

10.7 基金租用证券公司交易单元的有关情况

10.7.1 基金租用证券公司交易单元进行股票投资及佣金支付情况

金额单位：人民币元

券商名称	交易单元数量	股票交易		应支付该券商的佣金		备注
		成交金额	占当期股票成交总额的比例 (%)	佣金	占当期佣金总量的比例 (%)	

中信建投证券股份有限公司	4	215,367,529.75	79.38	150,757.72	79.38	-
中信证券股份有限公司	10	55,937,527.34	20.62	39,156.84	20.62	-
安信证券股份有限公司	3	-	-	-	-	-
北京高华证券有限责任公司	1	-	-	-	-	-
渤海证券股份有限公司	1	-	-	-	-	-
长城证券股份有限公司	3	-	-	-	-	-
长江证券股份有限公司	2	-	-	-	-	-
诚通证券股份有限公司	2	-	-	-	-	-
德邦证券股份有限公司	2	-	-	-	-	-
第一创业证券股份有限公司	2	-	-	-	-	-
东北证券股份有限公司	2	-	-	-	-	-
东方证券股份有限公司	5	-	-	-	-	-
东吴证券股份有限公司	3	-	-	-	-	-
东兴证券股份有限公司	1	-	-	-	-	-
方正证券股份有限	5	-	-	-	-	-

公司						
光大证券股份有限公司	2	-	-	-	-	-
广发证券股份有限公司	4	-	-	-	-	-
国海证券股份有限公司	2	-	-	-	-	-
国金证券股份有限公司	2	-	-	-	-	-
国泰君安证券股份有限公司	3	-	-	-	-	-
国信证券股份有限公司	1	-	-	-	-	-
海通证券股份有限公司	5	-	-	-	-	-
宏信证券有限责任公司	2	-	-	-	-	-
华宝证券股份有限公司	1	-	-	-	-	-
华创证券有限责任公司	2	-	-	-	-	-
华福证券有限责任公司	1	-	-	-	-	-
华融证券股份有限公司	2	-	-	-	-	-
华泰证券股份有限公司	5	-	-	-	-	-
华西证券股份有限公司	3	-	-	-	-	-
联储证券	2	-	-	-	-	-

有限责任公司						
民生证券股份有限公司	2	-	-	-	-	-
平安证券股份有限公司	4	-	-	-	-	-
瑞银证券有限责任公司	2	-	-	-	-	-
申万宏源证券有限公司	3	-	-	-	-	-
天风证券股份有限公司	2	-	-	-	-	-
西部证券股份有限公司	2	-	-	-	-	-
西南证券股份有限公司	2	-	-	-	-	-
湘财证券股份有限公司	1	-	-	-	-	-
信达证券股份有限公司	3	-	-	-	-	-
兴业证券股份有限公司	3	-	-	-	-	-
野村东方国际证券有限公司	2	-	-	-	-	-
英大证券有限责任公司	1	-	-	-	-	-
招商证券股份有限公司	2	-	-	-	-	-
浙商证券股份有限公司	1	-	-	-	-	-

中国国际金融股份有限公司	5	-	-	-	-	-
中国银河证券股份有限公司	2	-	-	-	-	-
中国中金财富证券有限公司	1	-	-	-	-	-
中航证券有限公司	1	-	-	-	-	-
中泰证券股份有限公司	5	-	-	-	-	-
中银国际证券股份有限公司	2	-	-	-	-	-

注：1. 本表“佣金”指本基金通过单一券商的交易单元进行股票、权证等交易而合计支付该等券商的佣金合计。

2. 交易单元的选择标准和程序

- (1) 经营行为规范；
- (2) 财务状况良好；
- (3) 研究能力较强；

基金管理人根据以上标准进行考察后确定租用券商的交易单元。基金管理人与被选择的券商签订协议，并通知基金托管人。

3. 新时代证券股份有限公司更名为诚通证券股份有限公司。

4. 报告期内，本基金退租以下交易单元：中信证券华南股份有限公司退租交易单元 2 个。

5. 报告期内，本基金新增以下交易单元：德邦证券股份有限公司新增交易单元 2 个，第一创业证券股份有限公司新增交易单元 2 个，华融证券股份有限公司新增交易单元 2 个。

10.7.2 基金租用证券公司交易单元进行其他证券投资的情况

金额单位：人民币元

券商名称	债券交易		债券回购交易		权证交易	
	成交金额	占当期债券成交总额的比例 (%)	成交金额	占当期债券回购成交总额的比例 (%)	成交金额	占当期权证成交总额的比例 (%)
中信建投证券股份有限公司	-	-	-	-	-	-

中信证券 股份有限 公司	-	-	-	-	-	-
安信证券 股份有限 公司	-	-	-	-	-	-
北京高华 证券有限 责任公司	-	-	-	-	-	-
渤海证券 股份有限 公司	-	-	-	-	-	-
长城证券 股份有限 公司	-	-	-	-	-	-
长江证券 股份有限 公司	-	-	-	-	-	-
诚通证券 股份有限 公司	-	-	-	-	-	-
德邦证券 股份有限 公司	-	-	-	-	-	-
第一创业 证券股份 有限公司	-	-	-	-	-	-
东北证券 股份有限 公司	-	-	-	-	-	-
东方证券 股份有限 公司	-	-	-	-	-	-
东吴证券 股份有限 公司	-	-	-	-	-	-
东兴证券 股份有限 公司	-	-	-	-	-	-
方正证券 股份有限 公司	-	-	-	-	-	-
光大证券 股份有限	-	-	-	-	-	-

公司						
广发证券 股份有限 公司	-	-	-	-	-	-
国海证券 股份有限 公司	-	-	-	-	-	-
国金证券 股份有限 公司	-	-	-	-	-	-
国泰君安 证券股份 有限公司	-	-	-	-	-	-
国信证券 股份有限 公司	-	-	-	-	-	-
海通证券 股份有限 公司	-	-	-	-	-	-
宏信证券 有限责任 公司	-	-	-	-	-	-
华宝证券 股份有限 公司	-	-	-	-	-	-
华创证券 有限责任 公司	-	-	-	-	-	-
华福证券 有限责任 公司	-	-	-	-	-	-
华融证券 股份有限 公司	-	-	-	-	-	-
华泰证券 股份有限 公司	-	-	-	-	-	-
华西证券 股份有限 公司	-	-	-	-	-	-
联储证券 有限责任 公司	-	-	-	-	-	-
民生证券	-	-	-	-	-	-

股份有限 公司						
平安证券 股份有限 公司	-	-	-	-	-	-
瑞银证券 有限责任 公司	-	-	-	-	-	-
申万宏源 证券有限 公司	-	-	-	-	-	-
天风证券 股份有限 公司	-	-	-	-	-	-
西部证券 股份有限 公司	-	-	-	-	-	-
西南证券 股份有限 公司	-	-	-	-	-	-
湘财证券 股份有限 公司	-	-	-	-	-	-
信达证券 股份有限 公司	-	-	-	-	-	-
兴业证券 股份有限 公司	-	-	-	-	-	-
野村东方 国际证券 有限公司	-	-	-	-	-	-
英大证券 有限责任 公司	-	-	-	-	-	-
招商证券 股份有限 公司	-	-	-	-	-	-
浙商证券 股份有限 公司	-	-	-	-	-	-
中国国际 金融股份 有限公司	-	-	-	-	-	-

中国银河 证券股份 有限公司						
中国中金 财富证券 有限公司						
中航证券 有限公司						
中泰证券 股份有限 公司						
中银国际 证券股份 有限公司						

10.8 其他重大事件

序号	公告事项	法定披露方式	法定披露日期
1	嘉实基金管理有限公司高级管理人员变更公告	证券日报、基金管理人网站及中国证监会基金电子披露网站	2022年5月12日
2	嘉实基金管理有限公司关于旗下管理的上海证券交易所上市ETF实施申赎业务多码合一的公告	证券日报、基金管理人网站及中国证监会基金电子披露网站	2022年6月17日

§ 11 影响投资者决策的其他重要信息

11.1 报告期内单一投资者持有基金份额比例达到或超过 20%的情况

投资者类别	报告期内持有基金份额变化情况					报告期末持有基金情况	
	序号	持有基金份额比例达到或者超过20%的时间区间	期初份额	申购份额	赎回份额	持有份额	份额占比(%)
联接基金	1	2022-01-01至 2022-06-30	54,683,800.00	23,600,000.00	14,600,000.00	63,683,800.00	33.90

产品特有风险

报告期内本基金出现了单一投资者份额占比达到或超过 20%的情况。

未来本基金如果出现巨额赎回甚至集中赎回，基金管理人可能无法及时变现基金资产，可能对基金份额净值产生一定的影响；极端情况下可能引发基金的流动性风险，发生暂停赎回或延缓支付赎回款项；若个别投资者巨额赎回后本基金连续 60 个工作日出现基金份额持有人数量不满 200 人或者基金资产净值低于 5000 万元，还可能面临转换运作方式或者与其他基金合并或者终止基金合同等情形。

§ 12 备查文件目录

12.1 备查文件目录

(1) 中国证监会准予嘉实中证新兴科技 100 策略交易型开放式指数证券投资基金注册的批复文件;

(2) 《嘉实中证新兴科技 100 策略交易型开放式指数证券投资基金基金合同》;

(3) 《嘉实中证新兴科技 100 策略交易型开放式指数证券投资基金托管协议》;

(4) 《嘉实中证新兴科技 100 策略交易型开放式指数证券投资基金招募说明书》;

(5) 基金管理人业务资格批件、营业执照;

(6) 报告期内嘉实中证新兴科技 100 策略交易型开放式指数证券投资基金公告的各项原稿。

12.2 存放地点

北京市朝阳区建国门外大街 21 号北京国际俱乐部 C 座写字楼 12A 层嘉实基金管理有限公司

12.3 查阅方式

(1) 书面查询: 查阅时间为每工作日 8:30-11:30, 13:00-17:30。投资者可免费查阅, 也可按工本费购买复印件。

(2) 网站查询: 基金管理人网址: <http://www.jsfund.cn>

投资者对本报告如有疑问, 可咨询本基金管理人嘉实基金管理有限公司, 咨询电话 400-600-8800, 或发 E-mail: service@jsfund.cn。

嘉实基金管理有限公司

2022 年 8 月 29 日