

华泰柏瑞享利灵活配置混合型证券投资基金

2022 年中期报告

2022 年 6 月 30 日

基金管理人：华泰柏瑞基金管理有限公司

基金托管人：平安银行股份有限公司

送出日期：2022 年 8 月 30 日

§ 1 重要提示及目录

1.1 重要提示

基金管理人的董事会及董事保证本报告所载资料不存在虚假记载、误导性陈述或重大遗漏，并对其内容的真实性、准确性和完整性承担个别及连带的法律责任。本中期报告已经三分之二以上独立董事签字同意，并由董事长签发。

基金托管人平安银行股份有限公司根据本基金合同规定，于 2022 年 8 月 29 日复核了本报告中的财务指标、净值表现、利润分配情况、财务会计报告、投资组合报告等内容，保证复核内容不存在虚假记载、误导性陈述或者重大遗漏。

基金管理人承诺以诚实信用、勤勉尽责的原则管理和运用基金资产，但不保证基金一定盈利。

基金的过往业绩并不代表其未来表现。投资有风险，投资者在作出投资决策前应仔细阅读本基金的招募说明书及其更新。

本报告中财务资料未经审计。

本报告期自 2022 年 1 月 1 日起至 2022 年 6 月 30 日止。

1.2 目录

§ 1 重要提示及目录	2
1.1 重要提示	2
1.2 目录	3
§ 2 基金简介	5
2.1 基金基本情况	5
2.2 基金产品说明	5
2.3 基金管理人和基金托管人	6
2.4 信息披露方式	6
2.5 其他相关资料	6
§ 3 主要财务指标和基金净值表现	7
3.1 主要会计数据和财务指标	7
3.2 基金净值表现	8
§ 4 管理人报告	10
4.1 基金管理人及基金经理情况	10
4.2 管理人对报告期内本基金运作合规守信情况的说明	13
4.3 管理人对报告期内公平交易情况的专项说明	13
4.4 管理人对报告期内基金的投资策略和业绩表现的说明	14
4.5 管理人对宏观经济、证券市场及行业走势的简要展望	14
4.6 管理人对报告期内基金估值程序等事项的说明	15
4.7 管理人对报告期内基金利润分配情况的说明	15
4.8 报告期内管理人对本基金持有人数或基金资产净值预警情形的说明	15
§ 5 托管人报告	15
5.1 报告期内本基金托管人合规守信情况声明	15
5.2 托管人对报告期内本基金投资运作合规守信、净值计算、利润分配等情况的说明	16
5.3 托管人对本中期报告中财务信息内容的真实、准确和完整发表意见	16
§ 6 半年度财务会计报告（未经审计）	16
6.1 资产负债表	16
6.2 利润表	17
6.3 净资产（基金净值）变动表	19
6.4 报表附注	22
§ 7 投资组合报告	55
7.1 期末基金资产组合情况	55
7.2 报告期末按行业分类的股票投资组合	55
7.3 期末按公允价值占基金资产净值比例大小排序的所有股票投资明细	56
7.4 报告期内股票投资组合的重大变动	58
7.5 期末按债券品种分类的债券投资组合	59
7.6 期末按公允价值占基金资产净值比例大小排序的前五名债券投资明细	60

7.7 期末按公允价值占基金资产净值比例大小排序的所有资产支持证券投资明细	60
7.8 报告期末按公允价值占基金资产净值比例大小排序的前五名贵金属投资明细	60
7.9 期末按公允价值占基金资产净值比例大小排序的前五名权证投资明细	60
7.10 本基金投资股指期货的投资政策	60
7.11 报告期末本基金投资的国债期货交易情况说明	60
7.12 投资组合报告附注	60
§ 8 基金份额持有人信息	61
8.1 期末基金份额持有人户数及持有人结构	61
8.2 期末基金管理人的从业人员持有本基金的情况	61
8.3 期末基金管理人的从业人员持有本开放式基金份额总量区间情况	62
§ 9 开放式基金份额变动	62
§ 10 重大事件揭示	62
10.1 基金份额持有人大会决议	62
10.2 基金管理人、基金托管人的专门基金托管部门的重大人事变动	63
10.3 涉及基金管理人、基金财产、基金托管业务的诉讼	63
10.4 基金投资策略的改变	63
10.5 为基金进行审计的会计师事务所情况	63
10.6 管理人、托管人及其高级管理人员受稽查或处罚等情况	63
10.7 基金租用证券公司交易单元的有关情况	63
10.8 其他重大事件	64
§ 11 影响投资者决策的其他重要信息	64
11.1 报告期内单一投资者持有基金份额比例达到或超过 20%的情况	64
11.2 影响投资者决策的其他重要信息	65
§ 12 备查文件目录	65
12.1 备查文件目录	65
12.2 存放地点	65
12.3 查阅方式	65

§ 2 基金简介

2.1 基金基本情况

基金名称	华泰柏瑞亨利灵活配置混合型证券投资基金	
基金简称	华泰柏瑞亨利混合	
基金主代码	003591	
基金运作方式	契约型开放式	
基金合同生效日	2016 年 12 月 29 日	
基金管理人	华泰柏瑞基金管理有限公司	
基金托管人	平安银行股份有限公司	
报告期末基金份额总额	848,903,948.62 份	
基金合同存续期	不定期	
下属分级基金的基金简称	华泰柏瑞亨利混合 A	华泰柏瑞亨利混合 C
下属分级基金的交易代码	003591	003592
报告期末下属分级基金的份额总额	460,308,156.93 份	388,595,791.69 份

2.2 基金产品说明

投资目标	前瞻性地把握不同时期股票市场、债券市场和银行间市场的收益率，在有效控制风险的前提下，力争在中长期为投资者创造高于业绩比较基准的投资回报。
投资策略	<p>1、资产配置策略</p> <p>本基金为混合型基金，以获取长期稳定收益为目标。根据各项重要的经济指标分析宏观经济发展变动趋势，判断当前所处的经济周期，进而对未来做出科学预测。在此基础上，结合对流动性及资金流向的分析，综合股市和债市估值及风险分析进行大类资产配置。</p> <p>2、股票投资策略</p> <p>本基金股票投资以定性和定量分析为基础，从基本面分析入手。根据个股的估值水平优选个股，重点配置当前业绩优良、市场认同度较高、在可预见的未来其行业处于景气周期中的股票。</p> <p>在股票初选库中，按照企业生命周期理论将股票划分为突出成长类——A 类、高速稳定成长类——B 类、高速周期性成长类——C 类、成熟类——D 类（D 类又分为成熟/良性转折——D1 类、成熟/周期性——D2 类、成熟/防御性——D3 类）。本基金管理人对股票初选库中的上市公司深入研究，构建财务模型，进行盈利预测，给出股票评级和目标价，提交详尽的标准研究报告，其中获得 1、2、3 评级的股票构成本基金的股票精选库。</p> <p>3、固定收益资产投资策略</p> <p>本基金管理人将基于对国内外宏观经济形势的深入分析、国内财政政策与货币市场政策等因素对固定收益资产的影响，进行合理的利率预期，判断市场的基本走势，制定久期控制下的资产类属配置策</p>

	<p>略。在固定收益资产投资组合构建和管理过程中，本基金管理人将具体采用期限结构配置、市场转换、信用利差和相对价值判断、信用风险评估、现金管理等管理手段进行个券选择。</p> <p>4、权证投资策略</p> <p>权证为本基金辅助性投资工具，其投资原则为有利于基金资产增值，有利于加强基金风险控制。本基金在权证投资中将对权证标的证券的基本面进行研究，同时综合考虑权证定价模型、市场供求关系、交易制度设计等多种因素对权证进行定价。</p> <p>5、其他金融衍生工具投资策略</p> <p>在法律法规允许的范围内，本基金可基于谨慎原则运用股指期货等相关金融衍生工具对基金投资组合进行管理，以套期保值为目的，对冲系统性风险和某些特殊情况下的流动性风险，提高投资效率。本基金主要采用流动性好、交易活跃的衍生品合约，通过多头或空头套期保值等策略进行套期保值操作。若法律法规或监管机构以后允许基金投资如期权、互换等其他金融衍生品种，本基金将以风险管理和组合优化为目的，根据届时法律法规的相关规定参与投资。</p>
业绩比较基准	本基金的业绩比较基准为：沪深 300 指数收益率×50%+中债综合指数收益率×50%
风险收益特征	本基金为混合型基金，其预期风险与预期收益高于债券型基金与货币市场基金，低于股票型基金。

2.3 基金管理人和基金托管人

项目		基金管理人	基金托管人
名称		华泰柏瑞基金管理有限公司	平安银行股份有限公司
信息披露负责人	姓名	刘万方	李帅帅
	联系电话	021-38601777	0755-25878287
	电子邮箱	cs4008880001@huatai-pb.com	LISHUAI130@pingan.com.cn
客户服务电话		400-888-0001	95511-3
传真		021-38601799	0755-82080387
注册地址		上海市浦东新区民生路 1199 弄证大五道口广场 1 号 17 层	广东省深圳市罗湖区深南东路 5047 号
办公地址		上海市浦东新区民生路 1199 弄证大五道口广场 1 号 17 层	广东省深圳市福田区益田路 5023 号平安金融中心 B 座 26 楼
邮政编码		200135	518001
法定代表人		贾波	谢永林

2.4 信息披露方式

本基金选定的信息披露报纸名称	上海证券报
登载基金中期报告正文的管理人互联网网址	http://www.huatai-pb.com
基金中期报告备置地点	基金管理人及基金托管人住所

2.5 其他相关资料

项目	名称	办公地址
注册登记机构	华泰柏瑞基金管理有限公司	上海市浦东新区民生路 1199 弄证大五道口广场 1 号 17 层

§ 3 主要财务指标和基金净值表现

3.1 主要会计数据和财务指标

金额单位：人民币元

3.1.1 期间数据和指标	报告期(2022年01月01日-2022年06月30日)		
	华泰柏瑞亨利混合 A	华泰柏瑞亨利混合 C	
本期已实现收益	9,568,834.79	6,175,587.48	
本期利润	15,879,062.34	8,770,111.35	
加权平均基金份额本期利润	0.0386	0.0263	
本期加权平均净值利润率	2.89%	1.99%	
本期基金份额净值增长率	2.32%	2.16%	
3.1.2 期末数据和指标	报告期末(2022年6月30日)		
	期末可供分配利润	144,090,548.91	117,070,376.65
	期末可供分配基金份额利润	0.3130	0.3013
	期末基金资产净值	614,006,937.64	514,263,316.14
	期末基金份额净值	1.3339	1.3234
3.1.3 累计期末指标	报告期末(2022年6月30日)		
	基金份额累计净值增长率	52.99%	51.92%

注：1、所述基金业绩指标不包括持有人认购或交易基金的各项费用，计入费用后实际收益水平要低于所列数字。

2、本期已实现收益指基金本期利息收入、投资收益、其他收入（不含公允价值变动收益）扣除相关费用和信用减值损失后的余额，本期利润为本期已实现收益加上本期公允价值变动收益。

3、对期末可供分配利润，采用期末资产负债表中未分配利润与未分配利润中已实现部分的孰低数。

3.2 基金净值表现

3.2.1 基金份额净值增长率及其与同期业绩比较基准收益率的比较

华泰柏瑞亨利混合 A

阶段	份额净值增长率①	份额净值增长率标准差②	业绩比较基准收益率③	业绩比较基准收益率标准差④	①—③	②—④
过去一个月	1.19%	0.17%	4.61%	0.53%	-3.42%	-0.36%
过去三个月	2.26%	0.36%	3.37%	0.71%	-1.11%	-0.35%
过去六个月	2.32%	0.33%	-4.24%	0.73%	6.56%	-0.40%
过去一年	6.98%	0.32%	-6.05%	0.62%	13.03%	-0.30%
过去三年	31.54%	0.36%	11.84%	0.63%	19.70%	-0.27%
自基金合同生效起至今	52.99%	0.35%	22.79%	0.61%	30.20%	-0.26%

华泰柏瑞亨利混合 C

阶段	份额净值增长率①	份额净值增长率标准差②	业绩比较基准收益率③	业绩比较基准收益率标准差④	①—③	②—④
过去一个月	1.18%	0.17%	4.61%	0.53%	-3.43%	-0.36%
过去三个月	2.18%	0.36%	3.37%	0.71%	-1.19%	-0.35%
过去六个月	2.16%	0.33%	-4.24%	0.73%	6.40%	-0.40%
过去一年	6.69%	0.32%	-6.05%	0.62%	12.74%	-0.30%
过去三年	31.58%	0.36%	11.84%	0.63%	19.74%	-0.27%

自基金合同生效起 至今	51.92%	0.35%	22.79%	0.61%	29.13%	-0.26%
----------------	--------	-------	--------	-------	--------	--------

3.2.2 自基金合同生效以来基金份额累计净值增长率变动及其与同期业绩比较基准收益率变动的比较

华泰柏瑞亨利混合A累计净值增长率与同期业绩比较基准收益率的历史走势对比图

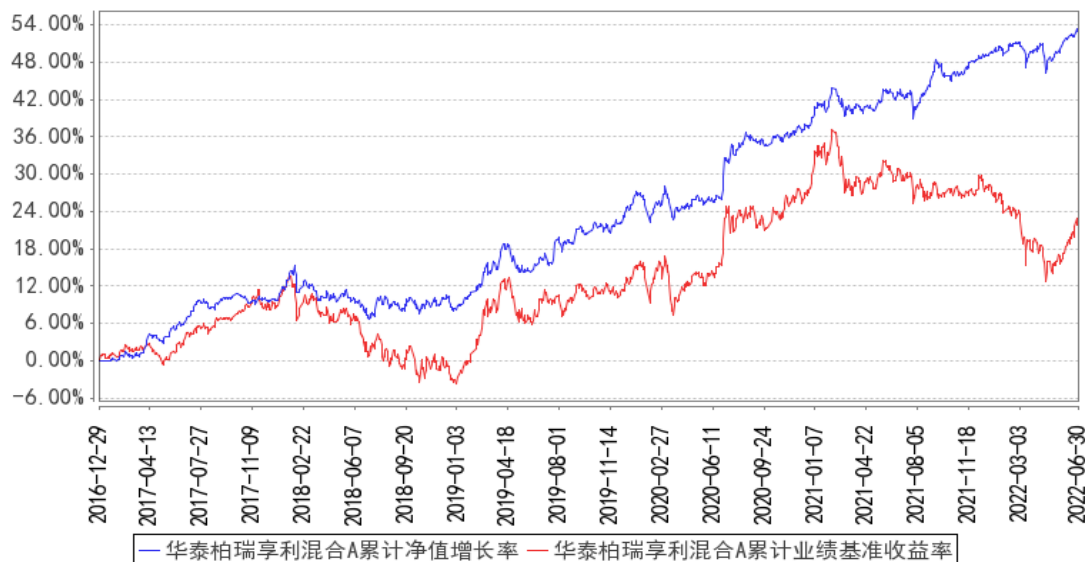

华泰柏瑞亨利混合C累计净值增长率与同期业绩比较基准收益率的历史走势对比图

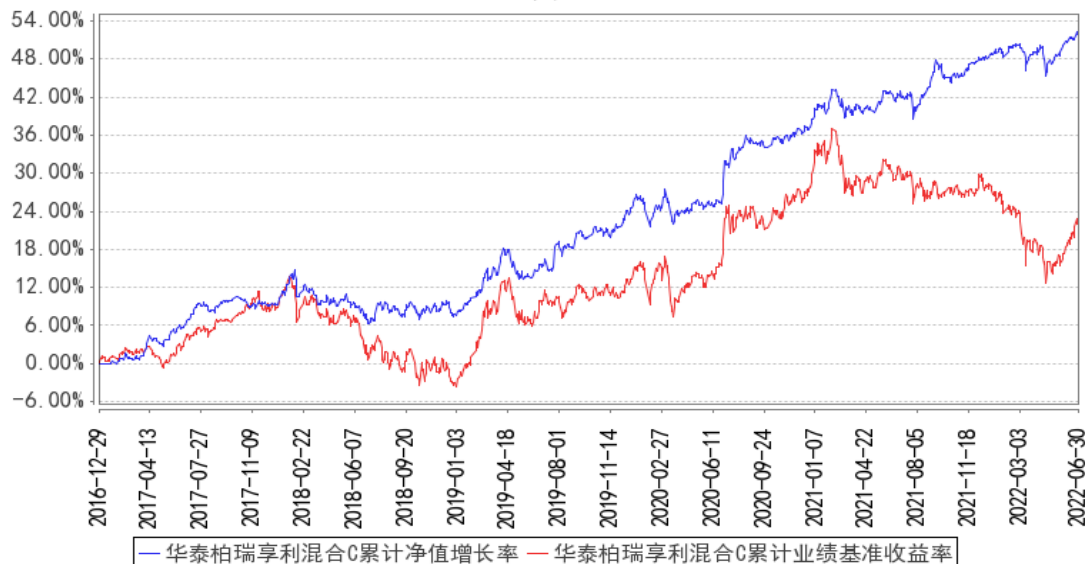

注：图示日期为 2016 年 12 月 29 日至 2022 年 6 月 30 日。

§ 4 管理人报告

4.1 基金管理人及基金经理情况

4.1.1 基金管理人及其管理基金的经验

本基金管理人为华泰柏瑞基金管理有限公司。华泰柏瑞基金管理有限公司是经中国证监会批准，于 2004 年 11 月 18 日成立的合资基金管理公司，注册资本为 2 亿元人民币。目前的股东构成为华泰证券股份有限公司、柏瑞投资有限责任公司（原 AIGGIC）和苏州新区高新技术产业股份有限公司，出资比例分别为 49%、49%和 2%。目前公司旗下管理华泰柏瑞盛世中国混合型证券投资基金、华泰柏瑞金字塔稳本增利债券型证券投资基金、上证红利交易型开放式指数证券投资基金、华泰柏瑞积极成长混合型证券投资基金、华泰柏瑞价值增长混合型证券投资基金、华泰柏瑞货币市场证券投资基金、华泰柏瑞行业领先混合型证券投资基金、华泰柏瑞量化先行混合型证券投资基金、华泰柏瑞亚洲领导企业混合型证券投资基金、上证中小盘交易型开放式指数证券投资基金、华泰柏瑞上证中小盘交易型开放式指数证券投资基金联接基金、华泰柏瑞信用增利债券型证券投资基金、华泰柏瑞沪深 300 交易型开放式指数证券投资基金、华泰柏瑞沪深 300 交易型开放式指数证券投资基金联接基金、华泰柏瑞稳健收益债券型证券投资基金、华泰柏瑞量化增强混合型证券投资基金、华泰柏瑞丰盛纯债债券型证券投资基金、华泰柏瑞季季红债券型证券投资基金、华泰柏瑞创新升级混合型证券投资基金、华泰柏瑞量化优选灵活配置混合型证券投资基金、华泰柏瑞创新动力灵活配置混合型证券投资基金、华泰柏瑞量化驱动灵活配置混合型证券投资基金、华泰柏瑞积极优选股票型证券投资基金、华泰柏瑞新利灵活配置混合型证券投资基金、华泰柏瑞中证 500 交易型开放式指数证券投资基金、华泰柏瑞中证 500 交易型开放式指数证券投资基金联接基金、华泰柏瑞消费成长灵活配置混合型证券投资基金、华泰柏瑞量化智慧灵活配置混合型证券投资基金、华泰柏瑞健康生活灵活配置混合型证券投资基金、华泰柏瑞量化绝对收益策略定期开放混合型发起式证券投资基金、华泰柏瑞交易型货币市场基金、华泰柏瑞激励动力灵活配置混合型证券投资基金、华泰柏瑞精选回报灵活配置混合型证券投资基金、华泰柏瑞量化对冲稳健收益定期开放混合型发起式证券投资基金、华泰柏瑞天添宝货币市场基金、华泰柏瑞多策略灵活配置混合型证券投资基金、华泰柏瑞新经济沪港深灵活配置混合型证券投资基金、华泰柏瑞鼎利灵活配置混合型证券投资基金、华泰柏瑞亨利灵活配置混合型证券投资基金、华泰柏瑞量化创优灵活配置混合型证券投资基金、华泰柏瑞生物医药灵活配置混合型证券投资基金、华泰柏瑞富利灵活配置混合型证券投资基金、华泰柏瑞量化阿尔法灵活配置混合型证券投资基金、华泰柏瑞港股通量化灵活配置混合型证券投资基金、华泰柏瑞战略新兴产业混合型证券投资基金、华泰柏瑞新金融地产灵活配置混合型证券投资基金、华泰柏瑞 MSCI 中国 A 股国际通交易型开放式指数基金、华

泰柏瑞医疗健康混合型证券投资基金、华泰柏瑞 MSCI 中国 A 股国际通指数基金联接基金、华泰柏瑞中证红利低波动交易型开放式指数证券投资基金、华泰柏瑞量化明选混合型证券投资基金、华泰柏瑞基本面智选混合型证券投资基金、华泰柏瑞中证红利低波动交易型开放式指数证券投资基金联接基金、华泰柏瑞锦泰一年定期开放债券型证券投资基金、华泰柏瑞中证科技 100 交易型开放式指数证券投资基金、华泰柏瑞益通三个月定期开放债券型发起式证券投资基金、华泰柏瑞研究精选混合型证券投资基金、华泰柏瑞景气回报一年持有期混合型证券投资基金、华泰柏瑞锦兴 39 个月定期开放债券型证券投资基金、华泰柏瑞锦瑞债券型证券投资基金、华泰柏瑞益商一年定期开放债券型发起式证券投资基金、华泰柏瑞中证科技 100 交易型开放式指数证券投资基金联接基金、华泰柏瑞质量成长混合型证券投资基金、华泰柏瑞行业精选混合型证券投资基金、华泰柏瑞鸿利中短债债券型证券投资基金、华泰柏瑞景气优选混合型证券投资基金、华泰柏瑞品质优选混合型证券投资基金、华泰柏瑞景利混合型证券投资基金、华泰柏瑞优势领航混合型证券投资基金、华泰柏瑞上证科创板 50 成份交易型开放式指数证券投资基金、华泰柏瑞锦乾债券型证券投资基金、华泰柏瑞量化创盈混合型证券投资基金、华泰柏瑞成长智选混合型证券投资基金、华泰柏瑞中证光伏产业交易型开放式指数证券投资基金、华泰柏瑞量化创享混合型证券投资基金、华泰柏瑞中证港股通 50 交易型开放式指数证券投资基金、华泰柏瑞质量领先混合型证券投资基金、华泰柏瑞中证沪港深互联网交易型开放式指数证券投资基金、华泰柏瑞中证智能汽车主题交易型开放式指数证券投资基金、华泰柏瑞中证动漫游戏交易型开放式指数证券投资基金、华泰柏瑞中证稀土产业交易型开放式指数证券投资基金、华泰柏瑞品质成长混合型证券投资基金、华泰柏瑞上证科创板 50 成份交易型开放式指数证券投资基金联接基金、华泰柏瑞中证 1000 交易型开放式指数证券投资基金、华泰柏瑞质量精选混合型证券投资基金、华泰柏瑞中证物联网主题交易型开放式指数证券投资基金、华泰柏瑞港股通时代机遇混合型证券投资基金、华泰柏瑞南方东英恒生科技指数交易型开放式指数证券投资基金、华泰柏瑞行业严选混合型证券投资基金、华泰柏瑞中证企业核心竞争力 50 交易型开放式指数证券投资基金、华泰柏瑞中证沪港深创新药产业交易型开放式指数证券投资基金、华泰柏瑞远见智选混合型证券投资基金、华泰柏瑞中证全指医疗保健设备与服务交易型开放式指数证券投资基金、华泰柏瑞中证光伏产业交易型开放式指数证券投资基金联接基金、华泰柏瑞恒利混合型证券投资基金、华泰柏瑞景气成长混合型证券投资基金、华泰柏瑞创业板科技交易型开放式指数证券投资基金、华泰柏瑞中证港股通 50 交易型开放式指数证券投资基金发起式联接基金、华泰柏瑞锦元债券型证券投资基金、华泰柏瑞上证红利交易型开放式指数证券投资基金联接基金、华泰柏瑞中证沪港深品牌消费 50 交易型开放式指数证券投资基金、华泰柏瑞中证 500 增强策略交易型开放式指数证券投资基金、华泰柏瑞中证稀土产业交易型开放式

指数证券投资基金发起式联接基金、华泰柏瑞景气汇选三年持有期混合型证券投资基金、华泰柏瑞中证沪港深云计算产业交易型开放式指数证券投资基金、华泰柏瑞中证港股通科技交易型开放式指数证券投资基金、华泰柏瑞聚优智选一年持有期混合型证券投资基金、华泰柏瑞匠心汇选混合型证券投资基金、华泰柏瑞鸿益 30 天滚动持有短债债券型证券投资基金、华泰柏瑞中证港股通高股息投资交易型开放式指数证券投资基金 (QDII)、华泰柏瑞恒悦混合型证券投资基金、华泰柏瑞中证全指电力公用事业交易型开放式指数证券投资基金、华泰柏瑞中证 500 指数增强型证券投资基金、华泰柏瑞鸿裕 90 天滚动持有短债债券型证券投资基金、华泰柏瑞恒泽混合型证券投资基金、华泰柏瑞中证同业存单 AAA 指数 7 天持有期证券投资基金、华泰柏瑞匠心臻选混合型证券投资基金。截至 2022 年 6 月 30 日, 公司基金管理规模为 2750.48 亿元。

4.1.2 基金经理 (或基金经理小组) 及基金经理助理简介

姓名	职务	任本基金的基金经理 (助理) 期限		证券从业年限	说明
		任职日期	离任日期		
郑青	固定收益部 副 总 监、本基金的基金经理	2020 年 6 月 23 日	-	17 年	17 年证券 (基金) 从业经验, 经济学硕士。曾任职于国信证券股份有限公司、平安资产管理有限责任公司, 2008 年 3 月至 2010 年 4 月任中海基金管理有限公司交易员, 2010 年加入华泰柏瑞基金管理有限公司, 任债券研究员。2012 年 6 月起任华泰柏瑞货币市场证券投资基金基金经理, 2013 年 7 月至 2017 年 11 月任华泰柏瑞信用增利债券型证券投资基金的基金经理。2015 年 1 月起任固定收益部副总监。2015 年 7 月起任华泰柏瑞交易型货币市场基金的基金经理。2016 年 9 月起任华泰柏瑞天添宝货币市场基金的基金经理。2020 年 6 月起任华泰柏瑞新利灵活配置混合型证券投资基金、华泰柏瑞亨利灵活配置混合型证券投资基金和华泰柏瑞鼎利灵活配置混合型证券投资基金的基金经理。2020 年 7 月至 2021 年 12 月任华泰柏瑞精选回报灵活配置混合型证券投资基金的基金经理。2021 年 1 月起任华泰柏瑞鸿利中短债债券型证券投资基金的基金经理。2022 年 3 月起任华泰柏瑞鸿益 30 天滚动持有短债债券型证券投资基金的基金经理。2022 年 6 月起任华泰柏瑞中证同业存单 AAA 指数 7 天持有期证券投资基金的基金经理。
董辰	本基金的基金经理	2020 年 12 月 29 日	-	9 年	上海理工大学金融学硕士, 曾任长江证券首席分析师, 2016 年 6 月加入华泰柏瑞基

		日			金管理有限公司，历任投资研究部高级研究员、研究总监助理兼基金经理助理。2020 年 7 月起任华泰柏瑞富利灵活配置混合型证券投资基金的基金经理。2020 年 8 月起任华泰柏瑞新利灵活配置混合型证券投资基金的基金经理。2020 年 12 月起任华泰柏瑞多策略灵活配置混合型证券投资基金、华泰柏瑞鼎利灵活配置混合型证券投资基金、华泰柏瑞亨利灵活配置混合型证券投资基金的基金经理。2021 年 6 月起任华泰柏瑞景气优选混合型证券投资基金的基金经理。2021 年 9 月起任华泰柏瑞恒利混合型证券投资基金的基金经理。2022 年 4 月起任华泰柏瑞恒悦混合型证券投资基金的基金经理。2022 年 6 月起任华泰柏瑞恒泽混合型证券投资基金的基金经理。
--	--	---	--	--	--

注：证券从业的含义遵从行业协会《证券业从业人员资格管理办法》的相关规定。任职日期和离职日期指基金管理公司作出决定之日。

4.1.3 期末兼任私募资产管理计划投资经理的基金经理同时管理的产品情况

注：无。

4.2 管理人对报告期内本基金运作合规守信情况的说明

本报告期内，本基金管理人严格遵守《中华人民共和国证券法》、《中华人民共和国证券投资基金法》、《公开募集证券投资基金运作管理办法》及其他相关法律、法规的规定以及本基金的《基金合同》的约定，在严格控制风险的基础上，忠实履行基金管理职责，为基金份额持有人谋求最大利益。在本报告期内，基金投资管理符合有关法律、法规的规定及基金合同的约定，不存在损害基金份额持有人利益的行为。

4.3 管理人对报告期内公平交易情况的专项说明

4.3.1 公平交易制度的执行情况

本报告期内，公司将投资管理职能和交易执行职能完全隔离，实行集中交易制度，由交易部为公募基金、专户理财和海外投资等业务统一交易服务，为公平交易的实施提供了较好的保障。

目前公司公募基金经理有兼任私募资产管理计划投资经理的情况，兼任业务遵照相关法律法规要求进行，同时遵守公司公平交易制度。公司机构设置合理，公平交易的相关管理制度健全，投资决策流程完善，各项制度执行情况良好。交易价差分析表明公司旗下各基金均得到了公平对待，不存在非公平交易和利益输送的行为。经过对不同基金之间交易相同证券时的同向交易价差进行分析发现，报告期内基金之间的买卖交易价差总体上处于正常的合理水平。

4.3.2 异常交易行为的专项说明

本基金管理人根据《异常交易监控与管理办法》对投资交易过程中可能发生的异常交易行为进行监督和管理。投资部负责对异常交易行为进行事前识别和检查，交易部负责对异常交易行为的事中监督和控制，风险管理部及异常交易评估小组负责异常交易行为的事后审查和评估。本报告期内，该制度执行情况良好，无论在二级市场还是在大宗交易或者一级市场申购等交易中，均没有发现影响证券价格或者严重误导其他投资者等异常交易行为。

本报告期本基金与公司所管理的其他投资组合没有参与交易所公开竞价单边交易量超过该证券当日成交量 5% 的同日反向交易。

4.4 管理人对报告期内基金的投资策略和业绩表现的说明

4.4.1 报告期内基金投资策略和运作分析

2022 年上半年 A 股先抑后扬，与之对应的是宏观环境在疫情冲击下快速下行，疫情得到控制后，各行各业又出现明显的复苏。另一方面，美联储开启加息周期，对外围流动性环境产生不利影响，也一定程度制约了我们的货币政策空间。

2022 年 1-2 月宏观经济在数据上呈现修复趋势，3 月的新冠疫情打断了经济修复进程。二季度宏观经济在供给冲击、需求收缩、预期转弱三重压力之外，又进一步受到疫情带来的严重冲击，4 月 PMI 创出 2020 年 3 月以来新低，5 月以来随着上海疫情走向收尾、复产复工逐步开展，经济活动开始修复，在一系列稳增长政策的拉动下，6 月 PMI 站上枯荣线以上。货币政策维持宽松，资金利率维持在低位，仅在季末受 MPA 考核因素影响出现明显收紧。上半年较长期限债券收益率区间震荡，而由于资金宽松，短端利率下行幅度较大。因此华泰柏瑞亨利坚持偏低久期较高杠杆的策略，并进行了长久期债券的波段操作。在信用方面，当前信用环境更加复杂，我们继续坚持远离风险的理念，以高等级、高流动性为择券标准，不为获得短期的较高收益而增加组合的信用风险暴露。

4.4.2 报告期内基金的业绩表现

截至本报告期末华泰柏瑞亨利混合 A 的基金份额净值为 1.3339 元，本报告期基金份额净值增长率为 2.32%，同期业绩比较基准收益率为-4.24%，截至本报告期末华泰柏瑞亨利混合 C 的基金份额净值为 1.3234 元，本报告期基金份额净值增长率为 2.16%，同期业绩比较基准收益率为-4.24%。

4.5 管理人对宏观经济、证券市场及行业走势的简要展望

展望下半年，6 月以来的疫情后经济快速修复动力趋于平稳，经济进一步向上有赖于一系列稳增长政策的落地和起效，有望逐步看到效果。流动性方面，在 5 月 5 年期 LPR 下调 15 个基点后，

保持较充裕的状态，进一步加大宽松力度的可能性不高，预计市场下半年或整体震荡，可能仍以机构行行情为主。

另外，仍有一些风险可能带来经济和股市二次探底的风险，一是疫情反复的风险，二是地产信用风险，三是海外衰退和金融动荡的风险，但相信如果有系统性风险出现，在强力的政策后，不管是经济和股市都能够回到应有的增长中枢。

本基金将继续在公司质量、景气度和成长空间三个维度精选个股，尽力控制回撤，争取获得超额收益。

展望未来，经济复苏动能依旧偏弱，资金面整体将维持宽松；中期来看，实体经济的逐步恢复或将使得资金淤积在银行间的状况有所转变，通胀和中美利差使得货币政策的空间受到制约，资金利率可能缓慢向政策利率回归，考虑到短端资产收益率处于低位且已经对低利率的资金有充分定价，货币市场利率有上行风险，从而可能带动长端收益率跟随调整。华泰柏瑞亨利仍将保持偏短久期的配置思路，始终保持组合的高流动性，适时调整久期。同时我们将继续坚守规避信用风险的理念，以“在保证安全性和流动性的前提下，争取获取较高收益”为该基金的运作目标。

4.6 管理人对报告期内基金估值程序等事项的说明

本报告期内，基金管理人严格执行基金估值控制流程，定期评估估值技术的合理性，每日将估值结果报托管银行复核后对外披露。参与估值流程的人员包括负责运营的副总经理以及投资研究、风险控制和基金事务部门负责人，基金经理不参与估值流程。参与人员的相关工作经历均在五年以上。参与各方之间不存在任何重大利益冲突。已采用的估值技术相关参数或定价服务均来自独立第三方。

4.7 管理人对报告期内基金利润分配情况的说明

本报告期内，本基金实施利润分配的金额为 49,868,821.76 元。

4.8 报告期内管理人对本基金持有人数或基金资产净值预警情形的说明

无。

§ 5 托管人报告

5.1 报告期内本基金托管人遵规守信情况声明

本报告期，平安银行股份有限公司在本基金的托管过程中，严格遵守了《证券投资基金法》、基金合同、托管协议和其他有关规定，不存在损害基金份额持有人利益的行为，完全尽职尽责地履行了基金托管人应尽的义务。

5.2 托管人对报告期内本基金投资运作合规守信、净值计算、利润分配等情况的说明

本报告期，本托管人按照国家有关规定、基金合同、托管协议和其他有关规定，对本基金的基金资产净值计算、基金费用开支等方面进行了认真的复核，对本基金的投资运作方面进行了监督，未发现基金管理人有关损害基金份额持有人利益的行为。

5.3 托管人对本中期报告中财务信息等内容真实、准确和完整发表意见

本报告期，本托管人复核的财务指标、净值表现、利润分配情况、财务会计报告、投资组合报告等内容真实、准确、完整。

§ 6 半年度财务会计报告（未经审计）

6.1 资产负债表

会计主体：华泰柏瑞享利灵活配置混合型证券投资基金

报告截止日：2022 年 6 月 30 日

单位：人民币元

资产	附注号	本期末 2022 年 6 月 30 日	上年度末 2021 年 12 月 31 日
资产：			
银行存款	6.4.7.1	4,788,592.66	9,015,604.76
结算备付金		2,457,279.85	6,916,955.32
存出保证金		3,042,265.94	146,343.98
交易性金融资产	6.4.7.2	976,409,375.64	974,827,409.56
其中：股票投资		154,805,113.35	170,047,409.56
基金投资		-	-
债券投资		821,604,262.29	804,780,000.00
资产支持证券投资		-	-
贵金属投资		-	-
其他投资		-	-
衍生金融资产	6.4.7.3	-	-
买入返售金融资产	6.4.7.4	142,155,246.14	17,000,145.50
债权投资	6.4.7.5	-	-
其中：债券投资		-	-
资产支持证券投资		-	-
其他投资		-	-
其他债权投资	6.4.7.6	-	-
其他权益工具投资	6.4.7.7	-	-
应收清算款		965,978.77	1,077,721.43
应收股利		-	-
应收申购款		48,405.22	117,450.04
递延所得税资产		-	-
其他资产	6.4.7.8	-	12,717,608.36

资产总计		1,129,867,144.22	1,021,819,238.95
负债和净资产	附注号	本期末 2022年6月30日	上年度末 2021年12月31日
负债：			
短期借款		-	-
交易性金融负债		-	-
衍生金融负债	6.4.7.3	-	-
卖出回购金融资产款		-	160,999,558.50
应付清算款		340,204.56	-
应付赎回款		64,530.29	115,449.06
应付管理人报酬		527,371.89	425,073.15
应付托管费		131,842.99	106,268.29
应付销售服务费		96,753.31	74,283.17
应付投资顾问费		-	-
应交税费		43,176.43	29,176.09
应付利润		-	-
递延所得税负债		-	-
其他负债	6.4.7.9	393,010.97	671,795.32
负债合计		1,596,890.44	162,421,603.58
净资产：			
实收基金	6.4.7.10	848,903,948.62	627,486,361.97
其他综合收益	6.4.7.11	-	-
未分配利润	6.4.7.12	279,366,305.16	231,911,273.40
净资产合计		1,128,270,253.78	859,397,635.37
负债和净资产总计		1,129,867,144.22	1,021,819,238.95

注：报告截止日 2022 年 6 月 30 日，华泰柏瑞享利混合 A 基金份额净值 1.3339 元，基金份额总额 460,308,156.93 份；华泰柏瑞享利混合 C 基金份额净值 1.3234 元，基金份额总额 388,595,791.69 份。华泰柏瑞享利混合份额总额合计为 848,903,948.62 份。

6.2 利润表

会计主体：华泰柏瑞享利灵活配置混合型证券投资基金

本报告期：2022 年 1 月 1 日至 2022 年 6 月 30 日

单位：人民币元

项目	附注号	本期 2022年1月1日至2022年 6月30日	上年度可比期间 2021年1月1日至2021年 6月30日
一、营业总收入		29,826,013.42	8,463,717.48
1. 利息收入		126,471.64	3,537,368.02
其中：存款利息收入	6.4.7.13	74,823.18	7,927.15
债券利息收入		-	3,528,322.71
资产支持证券利息收入		-	-

买入返售金融资产收入		51,648.46	1,118.16
证券出借利息收入		-	-
其他利息收入		-	-
2. 投资收益（损失以“-”填列）		20,655,925.17	5,962,968.33
其中：股票投资收益	6.4.7.14	6,322,525.39	4,896,999.49
基金投资收益		-	-
债券投资收益	6.4.7.15	12,693,719.79	272,865.68
资产支持证券投资收益	6.4.7.16	-	-
贵金属投资收益	6.4.7.17	-	-
衍生工具收益	6.4.7.18	-545.08	-
股利收益	6.4.7.19	1,640,225.07	793,103.16
以摊余成本计量的金融资产终止确认产生的收益		-	-
其他投资收益		-	-
3. 公允价值变动收益（损失以“-”号填列）	6.4.7.20	8,904,751.42	-1,042,651.51
4. 汇兑收益（损失以“-”号填列）		-	-
5. 其他收入（损失以“-”号填列）	6.4.7.21	138,865.19	6,032.64
减：二、营业总支出		5,176,839.73	1,405,718.98
1. 管理人报酬	6.4.10.2.1	2,947,856.17	786,709.83
2. 托管费	6.4.10.2.2	736,964.07	196,677.50
3. 销售服务费	6.4.10.2.3	547,232.40	5,356.61
4. 投资顾问费		-	-
5. 利息支出		813,704.55	254,307.81
其中：卖出回购金融资产支出		813,704.55	254,307.81
6. 信用减值损失	6.4.7.22	-	-
7. 税金及附加		25,702.09	7,256.14
8. 其他费用	6.4.7.23	105,380.45	155,411.09
三、利润总额（亏损总额以“-”号填列）		24,649,173.69	7,057,998.50
减：所得税费用		-	-
四、净利润（净亏损以“-”号填列）		24,649,173.69	7,057,998.50
五、其他综合收益的税后净额		-	-
六、综合收益总额		24,649,173.69	7,057,998.50

6.3 净资产（基金净值）变动表

会计主体：华泰柏瑞亨利灵活配置混合型证券投资基金

本报告期：2022 年 1 月 1 日至 2022 年 6 月 30 日

单位：人民币元

项目	本期 2022 年 1 月 1 日至 2022 年 6 月 30 日			
	实收基金	其他综合收益	未分配利润	净资产合计
一、上期期末净资产(基金净值)	627,486,361.97	-	231,911,273.40	859,397,635.37
加：会计政策变更	-	-	-	-
前期差错更正	-	-	-	-
其他	-	-	-	-
二、本期期初净资产(基金净值)	627,486,361.97	-	231,911,273.40	859,397,635.37
三、本期增减变动额(减少以“-”号填列)	221,417,586.65	-	47,455,031.76	268,872,618.41
(一)、综合收益总额	-	-	24,649,173.69	24,649,173.69
(二)、本期基金份额交易产生的基金净值变动数(净值减少以“-”号填列)	221,417,586.65	-	72,674,679.83	294,092,266.48
其中：1. 基金申	360,871,968.79	-	114,964,790.95	475,836,759.74

购款				
2. 基金赎回款	-139,454,382.14	-	-42,290,111.12	-181,744,493.26
(三)、本期向基金份额持有人分配利润产生的基金净值变动(净值减少以“-”号填列)	-	-	-49,868,821.76	-49,868,821.76
(四)、其他综合收益结转留存收益	-	-	-	-
四、本期末净资产(基金净值)	848,903,948.62	-	279,366,305.16	1,128,270,253.78
项目	上年度可比期间 2021年1月1日至2021年6月30日			
	实收基金	其他综合收益	未分配利润	净资产合计
一、上期期末净资产(基金净值)	201,630,144.28	-	55,985,514.52	257,615,658.80
加:会计政策变更	-	-	-	-
前期差错更正	-	-	-	-
其他	-	-	-	-
二、本期初净资产(基金净值)	201,630,144.28	-	55,985,514.52	257,615,658.80

三、本期 增减变 动额(减 少以“-” 号填列)	614,875.39	-	7,279,688.33	7,894,563.72
(一)、 综合收 益总额	-	-	7,057,998.50	7,057,998.50
(二)、 本期基 金份额 交易产 生的基 金净值 变动数 (净值 减少以 “-”号 填列)	614,875.39	-	221,689.83	836,565.22
其中:1. 基金申 购款	8,306,250.01	-	2,476,413.94	10,782,663.95
2 .基金赎 回款	-7,691,374.62	-	-2,254,724.11	-9,946,098.73
(三)、 本期向 基金份 额持有 人分配 利润产 生的基 金净值 变动(净 值减少 以“-” 号填列)	-	-	-	-
(四)、 其他综 合收益 结转留 存收益	-	-	-	-
四、本期 期末净 资产(基	202,245,019.67	-	63,265,202.85	265,510,222.52

金净值)				
------	--	--	--	--

报表附注为财务报表的组成部分。

本报告 6.1 至 6.4 财务报表由下列负责人签署：

<u>韩勇</u>	<u>房伟力</u>	<u>赵景云</u>
基金管理人负责人	主管会计工作负责人	会计机构负责人

6.4 报表附注

6.4.1 基金基本情况

华泰柏瑞亨利灵活配置混合型证券投资基金(以下简称“本基金”)经中国证券监督管理委员会(以下简称“中国证监会”)证监许可[2015]1884号《关于准予华泰柏瑞亨利灵活配置混合型证券投资基金注册的批复》及机构部函[2016]2488号《关于华泰柏瑞亨利灵活配置混合型证券投资基金延期募集备案的回函》注册,由华泰柏瑞基金管理有限公司依照《中华人民共和国证券投资基金法》和《华泰柏瑞亨利灵活配置混合型证券投资基金基金合同》负责公开募集。本基金为契约型开放式,存续期限不定,首次设立募集不包括认购资金利息共募集人民币 200,004,568.14 元,业经普华永道中天会计师事务所(特殊普通合伙)普华永道中天验字(2016)第 1708 号验资报告予以验证。经向中国证监会备案,《华泰柏瑞亨利灵活配置混合型证券投资基金基金合同》于 2016 年 12 月 29 日正式生效,基金合同生效日的基金份额总额为 200,032,068.33 份基金份额,其中认购资金利息折合 27,500.19 份基金份额。本基金的基金管理人为华泰柏瑞基金管理有限公司,基金托管人为平安银行股份有限公司。

根据《华泰柏瑞亨利灵活配置混合型证券投资基金基金合同》和《华泰柏瑞亨利灵活配置混合型证券投资基金招募说明书》的有关规定,本基金根据认购费、申购费、销售服务费收取方式的不同,将基金份额分为不同的类别。在投资者认购、申购基金份额时收取认购、申购费用而不计提销售服务费的,称为 A 类基金份额;在投资者认购、申购基金份额时不收取认购、申购费用,且从本类别基金资产中计提销售服务费的,称为 C 类基金份额。本基金 A 类基金份额和 C 类基金份额分别设置基金代码。由于基金费用的不同,本基金 A 类基金份额和 C 类基金份额将分别计算基金份额净值和基金份额累计净值并单独公告。

根据《中华人民共和国证券投资基金法》和《华泰柏瑞亨利灵活配置混合型证券投资基金基金合同》的有关规定,本基金的投资范围为具有良好流动性的金融工具,包括国内依法发行的股票(包含中小板、创业板及其他经中国证监会核准上市的股票)、存托凭证、债券(国债、金融债、企业/公司债、次级债、可转换债券(含分离交易可转债)、央行票据、短期融资券、超短期融资券、

中期票据等)、资产支持证券、债券回购、银行存款、货币市场工具、股指期货、权证以及法律法规或中国证监会允许基金投资的其他金融工具(但须符合中国证监会相关规定)。本基金持有的股票资产及存托凭证的投资比例占基金资产的 0-95%;每个交易日日终在扣除股指期货合约需缴纳的交易保证金后,现金(不包括结算备付金、存出保证金、应收申购款等)和到期日在一年以内的政府债券的投资比例不低于基金资产净值的 5%。本基金的业绩比较基准为:沪深 300 指数收益率 \times 50%+中债综合指数收益率 \times 50%。

本财务报表由本基金的基金管理人华泰柏瑞基金管理有限公司于 2022 年 8 月 30 日批准报出。

6.4.2 会计报表的编制基础

本基金的财务报表按照财政部于 2006 年 2 月 15 日及以后期间颁布的《企业会计准则—基本准则》、各项具体会计准则及相关规定(以下合称“企业会计准则”)、中国证监会颁布的《证券投资基金信息披露 XBRL 模板第 3 号<年度报告和中期报告>》、中国证券投资基金业协会(以下简称“中国基金业协会”)颁布的《证券投资基金会计核算业务指引》、《华泰柏瑞亨利灵活配置混合型证券投资基金基金合同》和在财务报表附注 6.4.4 所列示的中国证监会、中国基金业协会发布的有关规定及允许的基金行业实务操作编制。

本财务报表以持续经营为基础编制。

6.4.3 遵循企业会计准则及其他有关规定的声明

本基金 2022 年 1 月 1 日至 2022 年 6 月 30 日止期间财务报表符合企业会计准则的要求,真实完整地反映了本基金 2022 年 6 月 30 日的财务状况以及 2022 年 1 月 1 日至 2022 年 6 月 30 日止期间的经营成果和基金净值变动情况等有关信息。

6.4.4 本报告期所采用的会计政策、会计估计与最近一期年度报告相一致的说明

除 6.4.5 的会计政策变更外,其他项目与上年度一致。

6.4.5 会计政策和会计估计变更以及差错更正的说明

6.4.5.1 会计政策变更的说明

财政部于 2017 年颁布了修订后的《企业会计准则第 22 号——金融工具确认和计量》、《企业会计准则第 23 号——金融资产转移》、《企业会计准则第 24 号——套期会计》及《企业会计准则第 37 号——金融工具列报》(以下合称“新金融工具准则”),财政部、中国银行保险监督管理委员会于 2020 年 12 月 30 日发布了《关于进一步贯彻落实新金融工具相关会计准则的通知》,公募证券投资基金自 2022 年 1 月 1 日起执行新金融工具准则。此外,中国证监会于 2022 年颁布了修订后的《证券投资基金信息披露 XBRL 模板第 3 号<年度报告和中期报告>》,本基金的基金管理人已采用上述准则及通知编制本基金财务报表,对本基金财务报表的影响列示如下:

(a) 金融工具

新金融工具准则改变了金融资产的分类和计量方式，将金融工具分类为以摊余成本计量的金融资产、以公允价值计量且其变动计入其他综合收益的金融资产及以公允价值计量且其变动计入当期损益的金融资产。本基金考虑自身业务模式，以及金融资产的合同现金流特征进行上述分类。于 2021 年 12 月 31 日及 2022 年 1 月 1 日，本基金均没有指定为以公允价值计量且其变动计入当期损益的金融资产。

新金融工具准则要求对于以摊余成本计量的金融资产，以预期信用损失为基础确认损失准备。本基金考虑有关过去事项、当前状况以及对未来经济状况的预测等合理且有依据的信息，以发生违约的风险为权重，计算合同应收的现金流量与预期能收到的现金流量之间差额的现值的概率加权金额，确认预期信用损失。金融资产减值计量方式的变更对于本基金的影响不重大。

根据新金融工具准则的相关规定，本基金对于首次执行该准则的累积影响数调整 2022 年年初留存收益以及财务报表其他相关项目金额，2021 年度的比较财务报表未重列。

(i) 于 2022 年 1 月 1 日，本财务报表中金融资产和金融负债按照原金融工具准则和新金融工具准则的规定进行分类和计量的结果如下：

原金融工具准则下以摊余成本计量的金融资产为银行存款、结算备付金、存出保证金、买入返售金融资产、应收利息、应收证券清算款和应收申购款，金额分别为 9,015,604.76 元、6,916,955.32 元、146,343.98 元、17,000,145.50 元、12,717,608.36 元、1,077,721.43 元和 117,450.04 元。新金融工具准则下以摊余成本计量的金融资产为银行存款、结算备付金、存出保证金、买入返售金融资产、其他资产-应收利息、应收清算款和应收申购款，金额分别为 9,016,291.81 元、6,921,089.72 元、146,416.36 元、17,001,040.63 元、0.00 元、1,077,721.43 元和 117,450.04 元。

原金融工具准则下以公允价值计量且其变动计入当期损益计量的金融资产为交易性金融资产，金额为 974,827,409.56 元。新金融工具准则下以公允价值计量且其变动计入当期损益计量的金融资产为交易性金融资产，金额为 987,539,228.96 元。

原金融工具准则下以摊余成本计量的金融负债为卖出回购金融资产款、应付赎回款、应付管理人报酬、应付托管费、应付销售服务费、应付交易费用和应付利息，金额分别为 160,999,558.50 元、115,449.06 元、425,073.15 元、106,268.29 元、74,283.17 元、453,441.78 元和 43,353.54 元。新金融工具准则下以摊余成本计量的金融负债为卖出回购金融资产款、应付赎回款、应付管理人报酬、应付托管费、应付销售服务费、其他负债-应付交易费用和其他负债-应付利息，金额分别为 161,042,912.04 元、115,449.06 元、425,073.15 元、106,268.29 元、74,283.17 元、

453,441.78 元和 0.00 元。

i) 于 2021 年 12 月 31 日,“银行存款”、“结算备付金”、“存出保证金”、“交易性金融资产”、“买入返售金融资产”、“卖出回购金融资产款”等对应的应计利息余额均列示在“应收利息”或“应付利息”科目中。于 2022 年 1 月 1 日,根据新金融工具准则下的计量类别,将上述应计利息分别转入“银行存款”、“结算备付金”、“存出保证金”、“交易性金融资产”、“买入返售金融资产”、“卖出回购金融资产款”等科目项下列示,本基金无期初留存收益影响。

(b) 修订后的《证券投资基金信息披露 XBRL 模板第 3 号<年度报告和中期报告>》

根据中国证监会于 2022 年颁布的修订后的《证券投资基金信息披露 XBRL 模板第 3 号<年度报告和中期报告>》,本基金的基金管理人在编制本财务报表时调整了部分财务报表科目的列报和披露,这些调整未对本基金财务报表产生重大影响。

6.4.5.2 会计估计变更的说明

本基金本报告期未发生会计估计变更。

6.4.5.3 差错更正的说明

本基金在本报告期间无须说明的会计差错更正。

6.4.6 税项

根据财政部、国家税务总局财税[2002]128 号《关于开放式证券投资基金有关税收问题的通知》、财税[2008]1 号《关于企业所得税若干优惠政策的通知》、财税[2012]85 号《关于实施上市公司股息红利差别化个人所得税政策有关问题的通知》、财税[2015]101 号《关于上市公司股息红利差别化个人所得税政策有关问题的通知》、财税[2016]36 号《关于全面推开营业税改征增值税试点的通知》、财税[2016]46 号《关于进一步明确全面推开营改增试点金融业有关政策的通知》、财税[2016]70 号《关于金融机构同业往来等增值税政策的补充通知》、财税[2016]140 号《关于明确金融房地产开发教育辅助服务等增值税政策的通知》、财税[2017]2 号《关于资管产品增值税政策有关问题的补充通知》、财税[2017]56 号《关于资管产品增值税有关问题的通知》、财税[2017]90 号《关于租入固定资产进项税额抵扣等增值税政策的通知》及其他相关财税法规和实务操作,主要税项列示如下:

(1) 资管产品运营过程中发生的增值税应税行为,以资管产品管理人为增值税纳税人。资管产品管理人运营资管产品过程中发生的增值税应税行为,暂适用简易计税方法,按照 3% 的征收率缴纳增值税。对资管产品在 2018 年 1 月 1 日前运营过程中发生的增值税应税行为,未缴纳增值税的,不再缴纳;已缴纳增值税的,已纳税额从资管产品管理人以后月份的增值税应纳税额中抵减。

对证券投资基金管理人运用基金买卖股票、债券的转让收入免征增值税,对国债、地方政府

债以及金融同业往来利息收入亦免征增值税。资管产品管理人运营资管产品提供的贷款服务，以 2018 年 1 月 1 日起产生的利息及利息性质的收入为销售额。

(2) 对基金从证券市场中取得的收入，包括买卖股票、债券的差价收入，股票的股息、红利收入，债券的利息收入及其他收入，暂不征收企业所得税。

(3) 对基金取得的企业债券利息收入，应由发行债券的企业在向基金支付利息时代扣代缴 20% 的个人所得税。对基金从上市公司取得的股息红利所得，持股期限在 1 个月以内(含 1 个月)的，其股息红利所得全额计入应纳税所得额；持股期限在 1 个月以上至 1 年(含 1 年)的，暂减按 50% 计入应纳税所得额；持股期限超过 1 年的，暂免征收个人所得税。对基金持有的上市公司限售股，解禁后取得的股息、红利收入，按照上述规定计算纳税，持股时间自解禁日起计算；解禁前取得的股息、红利收入继续暂减按 50% 计入应纳税所得额。上述所得统一适用 20% 的税率计征个人所得税。

(4) 基金卖出股票按 0.1% 的税率缴纳股票交易印花税，买入股票不征收股票交易印花税。

(5) 本基金的城市维护建设税、教育费附加和地方教育附加等税费按照实际缴纳增值税额的适用比例计算缴纳。

6.4.7 重要财务报表项目的说明

6.4.7.1 银行存款

单位：人民币元

项目	本期末 2022 年 6 月 30 日
活期存款	4,788,592.66
等于：本金	4,787,908.49
加：应计利息	684.17
减：坏账准备	-
定期存款	-
等于：本金	-
加：应计利息	-
减：坏账准备	-
其中：存款期限 1 个月以内	-
存款期限 1-3 个月	-
存款期限 3 个月以上	-
其他存款	-
等于：本金	-
加：应计利息	-
减：坏账准备	-
合计	4,788,592.66

6.4.7.2 交易性金融资产

单位：人民币元

项目		本期末 2022年6月30日			
		成本	应计利息	公允价值	公允价值变动
股票		139,662,863.22	-	154,805,113.35	15,142,250.13
贵金属投资-金交所黄金合约		-	-	-	-
债券	交易所市场	-	-	-	-
	银行间市场	807,218,870.82	11,945,262.29	821,604,262.29	2,440,129.18
	合计	807,218,870.82	11,945,262.29	821,604,262.29	2,440,129.18
资产支持证券		-	-	-	-
基金		-	-	-	-
其他		-	-	-	-
合计		946,881,734.04	11,945,262.29	976,409,375.64	17,582,379.31

6.4.7.3 衍生金融资产/负债

6.4.7.3.1 衍生金融资产/负债期末余额

单位：人民币元

项目	本期末 2022年6月30日			
	合同/名义 金额	公允价值		备注
		资产	负债	
利率衍生工具	-	-	-	
货币衍生工具	-	-	-	
权益衍生工具	-20,922,840.00	-	-	
其中：股指期货投资	-20,922,840.00	-	-	
其他衍生工具	-	-	-	
合计	-20,922,840.00	-	-	

6.4.7.3.2 期末基金持有的期货合约情况

单位：人民币元

代码	名称	持仓量（买/卖）	合约市值	公允价值变动
IC2209	IC2209	-9.00	-11,455,200.00	-618,000.00
IF2209	IF2209	-4.00	-5,336,640.00	-372,300.00
IH2209	IH2209	-6.00	-5,472,000.00	-350,700.00

合计				-1,341,000.00
减：可抵销期货 暂收款				-1,341,000.00
净额				-

6.4.7.3.3 期末基金持有的黄金衍生品情况

注：本基金本报告期末未持有黄金衍生品。

6.4.7.4 买入返售金融资产

6.4.7.4.1 各项买入返售金融资产期末余额

单位：人民币元

项目	本期末 2022年6月30日	
	账面余额	其中：买断式逆回购
交易所市场	-	-
银行间市场	142,155,246.14	-
合计	142,155,246.14	-

6.4.7.4.2 期末买断式逆回购交易中取得的债券

注：本基金本报告期末未持有从买断式逆回购交易中取得的债券。

6.4.7.4.3 按预期信用损失一般模型计提减值准备的说明

注：无。

6.4.7.5 债权投资

6.4.7.5.1 债权投资情况

注：本基金本报告期末未持有债权投资。

6.4.7.5.2 债权投资减值准备计提情况

注：本基金本报告期末未持有债权投资。

6.4.7.6 其他债权投资

6.4.7.6.1 其他债权投资情况

注：本基金本报告期末未持有其他债权投资。

6.4.7.6.2 其他债权投资减值准备计提情况

注：本基金本报告期末未持有其他债权投资。

6.4.7.7 其他权益工具投资

6.4.7.7.1 其他权益工具投资情况

注：本基金本报告期末未持有其他权益工具投资。

6.4.7.7.2 报告期末其他权益工具投资情况

注：本基金本报告期末未持有其他权益工具投资。

6.4.7.8 其他资产

注：本基金本报告期末未持有其他资产。

6.4.7.9 其他负债

单位：人民币元

项目	本期末 2022年6月30日
应付券商交易单元保证金	-
应付赎回费	-
应付证券出借违约金	-
应付交易费用	306,230.52
其中：交易所市场	288,971.19
银行间市场	17,259.33
应付利息	-
预提费用	86,780.45
合计	393,010.97

6.4.7.10 实收基金

金额单位：人民币元

华泰柏瑞亨利混合 A

项目	本期 2022年1月1日至2022年6月30日	
	基金份额（份）	账面金额
上年度末	383,087,772.79	383,087,772.79
本期申购	150,896,511.73	150,896,511.73
本期赎回（以“-”号填列）	-73,676,127.59	-73,676,127.59
基金拆分/份额折算前	-	-
基金拆分/份额折算调整	-	-
本期申购	-	-
本期赎回（以“-”号填列）	-	-
本期末	460,308,156.93	460,308,156.93

华泰柏瑞亨利混合 C

项目	本期 2022年1月1日至2022年6月30日	
	基金份额（份）	账面金额
上年度末	244,398,589.18	244,398,589.18
本期申购	209,975,457.06	209,975,457.06
本期赎回（以“-”号填列）	-65,778,254.55	-65,778,254.55
基金拆分/份额折算前	-	-
基金拆分/份额折算调整	-	-
本期申购	-	-

本期赎回（以“-”号填列）	-	-
本期末	388,595,791.69	388,595,791.69

注：申购含红利再投、转换入份额；赎回含转换出份额。

6.4.7.11 其他综合收益

注：本基金本报告期末无其他综合收益。

6.4.7.12 未分配利润

单位：人民币元

华泰柏瑞亨利混合 A

项目	已实现部分	未实现部分	未分配利润合计
本期期初	137,426,253.60	5,402,098.57	142,828,352.17
本期利润	9,568,834.79	6,310,227.55	15,879,062.34
本期基金份额交易产生的变动数	23,553,266.63	-2,104,094.32	21,449,172.31
其中：基金申购款	46,218,419.30	-1,619,166.37	44,599,252.93
基金赎回款	-22,665,152.67	-484,927.95	-23,150,080.62
本期已分配利润	-26,457,806.11	-	-26,457,806.11
本期末	144,090,548.91	9,608,231.80	153,698,780.71

华泰柏瑞亨利混合 C

项目	已实现部分	未实现部分	未分配利润合计
本期期初	85,312,529.24	3,770,391.99	89,082,921.23
本期利润	6,175,587.48	2,594,523.87	8,770,111.35
本期基金份额交易产生的变动数	48,993,275.58	2,232,231.94	51,225,507.52
其中：基金申购款	68,584,337.01	1,781,201.01	70,365,538.02
基金赎回款	-19,591,061.43	451,030.93	-19,140,030.50
本期已分配利润	-23,411,015.65	-	-23,411,015.65
本期末	117,070,376.65	8,597,147.80	125,667,524.45

6.4.7.13 存款利息收入

单位：人民币元

项目	本期 2022 年 1 月 1 日至 2022 年 6 月 30 日
活期存款利息收入	10,224.17
定期存款利息收入	-
其他存款利息收入	-
结算备付金利息收入	63,361.00
其他	1,238.01
合计	74,823.18

6.4.7.14 股票投资收益

6.4.7.14.1 股票投资收益项目构成

单位：人民币元

项目	本期 2022年1月1日至2022年6月30日
股票投资收益——买卖股票差价收入	6,322,525.39
股票投资收益——赎回差价收入	-
股票投资收益——申购差价收入	-
股票投资收益——证券出借差价收入	-
合计	6,322,525.39

6.4.7.14.2 股票投资收益——买卖股票差价收入

单位：人民币元

项目	本期 2022年1月1日至2022年6月30日
卖出股票成交总额	364,120,996.94
减：卖出股票成本总额	356,708,137.67
减：交易费用	1,090,333.88
买卖股票差价收入	6,322,525.39

6.4.7.14.3 股票投资收益——证券出借差价收入

注：无。

6.4.7.15 债券投资收益

6.4.7.15.1 债券投资收益项目构成

单位：人民币元

项目	本期 2022年1月1日至2022年6月30日
债券投资收益——利息收入	13,139,475.89
债券投资收益——买卖债券（债转股及债券到期兑付）差价收入	-445,756.10
债券投资收益——赎回差价收入	-
债券投资收益——申购差价收入	-
合计	12,693,719.79

6.4.7.15.2 债券投资收益——买卖债券差价收入

单位：人民币元

项目	本期 2022年1月1日至2022年6月30日
卖出债券（债转股及债券到期兑付）成交总额	890,008,089.78
减：卖出债券（债转股及债券到期兑付）成本总额	881,338,516.55
减：应计利息总额	9,103,004.03

减：交易费用	12,325.30
买卖债券差价收入	-445,756.10

6.4.7.15.3 债券投资收益——赎回差价收入

注：本基金本报告期内无债券投资收益—赎回差价收入。

6.4.7.15.4 债券投资收益——申购差价收入

注：本基金本报告期内无债券投资收益—申购差价收入。

6.4.7.16 资产支持证券投资收益

6.4.7.16.1 资产支持证券投资收益项目构成

注：本基金本报告期内无资产支持证券投资收益。

6.4.7.16.2 资产支持证券投资收益——买卖资产支持证券差价收入

注：本基金本报告期内无资产支持证券投资收益——买卖资产支持证券差价收入。

6.4.7.16.3 资产支持证券投资收益——赎回差价收入

注：本基金本报告期内无资产支持证券投资收益——赎回差价收入。

6.4.7.16.4 资产支持证券投资收益——申购差价收入

注：本基金本报告期内无资产支持证券投资收益——申购差价收入。

6.4.7.17 贵金属投资收益

6.4.7.17.1 贵金属投资收益项目构成

注：注：本基金本报告期内无贵金属投资收益。

6.4.7.17.2 贵金属投资收益——买卖贵金属差价收入

注：本基金本报告期内无贵金属投资收益。

6.4.7.17.3 贵金属投资收益——赎回差价收入

注：注：本基金本报告期内无贵金属投资收益。

6.4.7.17.4 贵金属投资收益——申购差价收入

注：注：本基金本报告期内无贵金属投资收益。

6.4.7.18 衍生工具收益

6.4.7.18.1 衍生工具收益——买卖权证差价收入

注：本基金本报告期内无衍生工具投资收益——买卖权证差价收入。

6.4.7.18.2 衍生工具收益——其他投资收益

单位：人民币元

项目	本期收益金额
	2022 年 1 月 1 日至 2022 年 6 月 30 日
股指期货投资收益	-545.08

6.4.7.19 股利收益

单位：人民币元

项目	本期 2022 年 1 月 1 日至 2022 年 6 月 30 日
股票投资产生的股利收益	1,640,225.07
其中：证券出借权益补偿收入	-
基金投资产生的股利收益	-
合计	1,640,225.07

6.4.7.20 公允价值变动收益

单位：人民币元

项目名称	本期 2022 年 1 月 1 日至 2022 年 6 月 30 日
1. 交易性金融资产	10,245,751.42
股票投资	10,092,062.12
债券投资	153,689.30
资产支持证券投资	-
基金投资	-
贵金属投资	-
其他	-
2. 衍生工具	-1,341,000.00
权证投资	-
期货投资	-1,341,000.00
3. 其他	-
减：应税金融商品公允价值变动产生的预估增值税	-
合计	8,904,751.42

6.4.7.21 其他收入

单位：人民币元

项目	本期 2022 年 1 月 1 日至 2022 年 6 月 30 日
基金赎回费收入	138,749.89
基金转换费收入	115.30
合计	138,865.19

注：1. 本基金的赎回费率按持有期间递减，不低于赎回费总额的 25% 归入基金资产。对持续持有期少于 7 日的投资者收取不低于 1.5% 的赎回费，并全额计入基金财产。

2. 本基金的转换费由申购补差费和转出基金的赎回费两部分构成，其中转出基金的不低于赎回费的 25% 归入转出基金的基金资产。

6.4.7.22 信用减值损失

注：本基金本报告期内无信用减值损失。

6.4.7.23 其他费用

单位：人民币元

项目	本期
	2022 年 1 月 1 日至 2022 年 6 月 30 日
审计费用	27,273.08
信息披露费	59,507.37
证券出借违约金	-
银行间账户服务费	18,600.00
合计	105,380.45

6.4.7.24 分部报告

本基金以内部组织结构、管理要求、内部报告制度为依据确定经营分部，以经营分部为基础确定报告分部并披露分部信息。

经营分部是指本基金内同时满足下列条件的组成部分：(1) 该组成部分能够在日常活动中产生收入、发生费用；(2) 本基金管理人能够定期评价该组成部分的经营成果，以决定向其配置资源、评价其业绩；(3) 本基金能够取得该组成部分的财务状况、经营成果和现金流量等有关会计信息。如果两个或多个经营分部具有相似的经济特征，并且满足一定条件的，则合并为一个经营分部。

本基金目前以一个单一的经营分部运作，不需要进行分部报告的披露。

6.4.8 或有事项、资产负债表日后事项的说明

6.4.8.1 或有事项

截止资产负债表日，本基金并无须作披露的或有事项。

6.4.8.2 资产负债表日后事项

截止财务报表报出日，本基金并无须作披露的资产负债表日后事项。

6.4.9 关联方关系

6.4.9.1 本报告期存在控制关系或其他重大利害关系的关联方发生变化的情况

本报告期内存在控制关系或其他重大利害关系的关联方未发生变化。

6.4.9.2 本报告期与基金发生关联交易的各关联方

关联方名称	与本基金的关系
华泰柏瑞基金管理有限公司（“华泰柏瑞基金”）	基金管理人、登记机构、基金销售机构
平安银行股份有限公司（“平安银行”）	基金托管人、基金销售机构
华泰证券股份有限公司（“华泰证券”）	基金管理人的股东、基金销售机构
华泰联合证券有限责任公司（“华泰联合证券”）	基金管理人的股东华泰证券的控股子公司

注：下述关联交易均在正常业务范围内按一般商业条款订立。

6.4.10 本报告期及上年度可比期间的关联方交易

6.4.10.1 通过关联方交易单元进行的交易

6.4.10.1.1 股票交易

金额单位：人民币元

关联方名称	本期 2022年1月1日至2022年6月30日		上年度可比期间 2021年1月1日至2021年6月30日	
	成交金额	占当期股票 成交总额的比例 (%)	成交金额	占当期股票 成交总额的比例(%)
华泰证券	676,490,574.10	100.00	13,577,863.50	100.00

6.4.10.1.2 权证交易

注：本基金本报告期与上年度可比期间未发生通过关联方交易单元进行的权证交易。

6.4.10.1.3 应支付关联方的佣金

金额单位：人民币元

关联方名称	本期 2022年1月1日至2022年6月30日			
	当期 佣金	占当期佣金总量 的比例 (%)	期末应付佣金余 额	占期末应付佣金 总额的比例 (%)
华泰证券	624,919.63	100.00	288,971.19	100.00
关联方名称	上年度可比期间 2021年1月1日至2021年6月30日			
	当期 佣金	占当期佣金总量 的比例 (%)	期末应付佣金余 额	占期末应付佣金 总额的比例 (%)
华泰证券	12,644.95	100.00	7,041.97	100.00

注：1. 上述佣金参考市场价格经本基金的基金管理人与对方协商确定，以扣除由中国证券登记结算有限责任公司收取的证管费和经手费的净额列示。

2. 该类佣金协议的服务范围还包括佣金收取方为本基金提供的证券投资研究成果和市场信息服务等。

6.4.10.2 关联方报酬

6.4.10.2.1 基金管理费

单位：人民币元

项目	本期 2022年1月1日至2022年6 月30日	上年度可比期间 2021年1月1日至2021年 6月30日
当期发生的基金应支付的管理费	2,947,856.17	786,709.83
其中：支付销售机构的客户维护费	117,119.51	4,832.75

注：支付基金管理人华泰柏瑞基金的管理人报酬按前一日基金资产净值 0.60%的年费率计提，逐日累计至每月月底，按月支付。其计算公式为：

日管理人报酬=前一日基金资产净值 × 0.60% / 当年天数。

6.4.10.2.2 基金托管费

单位：人民币元

项目	本期 2022 年 1 月 1 日至 2022 年 6 月 30 日	上年度可比期间 2021 年 1 月 1 日至 2021 年 6 月 30 日
当期发生的基金应支付的托管费	736,964.07	196,677.50

注：支付基金托管人平安银行的托管费按前一日基金资产净值 0.15%的年费率计提，逐日累计至每月月底，按月支付。其计算公式为：

日托管费=前一日基金资产净值 × 0.15% / 当年天数。

6.4.10.2.3 销售服务费

单位：人民币元

获得销售服务费的各关联方名称	本期 2022 年 1 月 1 日至 2022 年 6 月 30 日		
	当期发生的基金应支付的销售服务费		
	华泰柏瑞亨利混合 A	华泰柏瑞亨利混合 C	合计
平安银行股份有限公司	0.00	7.86	7.86
华泰证券股份有限公司	0.00	195.70	195.70
华泰柏瑞基金管理有限公司	0.00	385,828.54	385,828.54
合计	0.00	386,032.10	386,032.10
获得销售服务费的各关联方名称	上年度可比期间 2021 年 1 月 1 日至 2021 年 6 月 30 日		
	当期发生的基金应支付的销售服务费		
	华泰柏瑞亨利混合 A	华泰柏瑞亨利混合 C	合计
平安银行股份有限公司	0.00	0.00	0.00
华泰证券股份有限公司	0.00	186.80	186.80
华泰柏瑞基金管理有限公司	0.00	200.63	200.63
合计	0.00	387.43	387.43

注：本基金 A 类基金份额不收取销售服务费，C 类基金份额的销售服务费按前一日 C 类基金资产净值的 0.25%的年费率计提，计算方法如下：

$$H = E \times 0.25\% \div \text{当年天数}$$

H 为 C 类基金份额每日应计提的销售服务费

E 为 C 类基金份额前一日基金资产净值

C 类基金份额销售服务费每日计提，逐日累计至每月月底，按月支付，由基金托管人于次月前 5 个工作日内从基金资产中一次性支取。

6.4.10.3 与关联方进行银行间同业市场的债券(含回购)交易

单位：人民币元

本期 2022 年 1 月 1 日至 2022 年 6 月 30 日						
银行间市场交易的 各关联方名称	债券交易金额		基金逆回购		基金正回购	
	基金买入	基金卖出	交易金额	利息收入	交易金额	利息支出
平安银行	-	130,307,286.72	-	-	81,000,000.00	6,879.45
上年度可比期间 2021 年 1 月 1 日至 2021 年 6 月 30 日						
银行间市场交易的 各关联方名称	债券交易金额		基金逆回购		基金正回购	
	基金买入	基金卖出	交易金额	利息收入	交易金额	利息支出
平安银行	-	-	-	-	-	-

6.4.10.4 报告期内转融通证券出借业务发生重大关联交易事项的说明

6.4.10.4.1 与关联方通过约定申报方式进行的适用固定期限费率的证券出借业务的情况

注：本基金本报告期内及上年度可比期间转融通证券出借业务未发生重大关联交易事项。

6.4.10.4.2 与关联方通过约定申报方式进行的适用市场化期限费率的证券出借业务的情况

注：本基金本报告期内及上年度可比期间转融通证券出借业务未发生重大关联交易事项。

6.4.10.5 各关联方投资本基金的情况

6.4.10.5.1 报告期内基金管理人运用固有资金投资本基金的情况

注：本报告期内与上年度可比期间，基金管理人未投资本基金。

6.4.10.5.2 报告期末除基金管理人之外的其他关联方投资本基金的情况

注：本报告期及上年度可比期间内，除基金管理人之外的其它关联方未投资本基金。

6.4.10.6 由关联方保管的银行存款余额及当期产生的利息收入

单位：人民币元

关联方名称	本期 2022 年 1 月 1 日至 2022 年 6 月 30 日		上年度可比期间 2021 年 1 月 1 日至 2021 年 6 月 30 日	
	期末余额	当期利息收入	期末余额	当期利息收入
平安银行	4,788,592.66	10,224.17	6,561,454.90	7,840.17

注：本基金的银行存款由基金托管人平安银行保管，按银行同业利率计息。

6.4.10.7 本基金在承销期内参与关联方承销证券的情况

金额单位：人民币元

本期 2022 年 1 月 1 日至 2022 年 6 月 30 日					
关联方名称	证券代码	证券名称	发行方式	基金在承销期内买入	
				数量（单位： 张）	总金额
华泰联合证券	301298	东利机械	网下	6,340	80,391.20
华泰联合证券	301207	华兰疫苗	网下	5,310	302,032.80
华泰联合证券	301256	华融化学	网下	18,308	147,379.40
华泰联合证券	301160	翔楼新材	网下	3,918	123,652.08
华泰联合证券	688046	药康生物	网下	12,070	271,937.10
华泰联合证券	688209	英集芯	网下	6,822	165,297.06
华泰联合证券	301153	中科江南	网下	3,973	133,810.64
上年度可比期间 2021 年 1 月 1 日至 2021 年 6 月 30 日					
关联方名称	证券代码	证券名称	发行方式	基金在承销期内买入	
				数量（单位： 张）	总金额
华泰联合证券	688656	浩欧博	网下申购	1,371	48,341.46
华泰联合证券	688350	富淼科技	网下申购	2,552	34,656.16
华泰联合证券	688083	中望软件	网下申购	638	96,019.00
华泰联合证券	605389	长龄液压	网下申购	356	14,026.40
华泰联合证券	688097	博众精工	网下申购	3,983	44,888.41
华泰联合证券	688314	康拓医疗	网下申购	1,085	18,813.90
华泰联合证券	688613	奥精医疗	网下申购	2,617	42,997.31
华泰联合证券	605499	东鹏饮料	网下申购	632	29,242.64

6.4.10.8 其他关联交易事项的说明

本基金本报告期及上年度可比期间无须作说明的其他关联交易事项。

6.4.11 利润分配情况

单位：人民币元

华泰柏瑞亨利混合 A								
序号	权益 登记日	除息日		每 10 份基 金份额分红 数	现金形式 发放总额	再投资形式 发放总额	本期利润 分配合计	备注
		场内	场外					
1	2022 年 3 月 16 日	-	2022 年 3 月 16 日	0.6800	24,550,327.37	1,907,478.74	26,457,806.11	-
合计	-	-	-	0.6800	24,550,327.37	1,907,478.74	26,457,806.11	-
华泰柏瑞亨利混合 C								
序号	权益 登记日	除息日		每 10 份基 金份额分红	现金形式 发放总额	再投资形式 发放总额	本期利润 分配合计	备注
		场内	场外					

				数				
1	2022年3月16日	-	2022年3月16日	0.6800	14,628,969.38	8,782,046.27	23,411,015.65	-
合计	-	-	-	0.6800	14,628,969.38	8,782,046.27	23,411,015.65	-

6.4.12 期末(2022年6月30日)本基金持有的流通受限证券

6.4.12.1 因认购新发/增发证券而于期末持有的流通受限证券

金额单位：人民币元

6.4.12.1.1 受限证券类别：股票										
证券代码	证券名称	成功认购日	受限期	流通受限类型	认购价格	期末估值单价	数量(单位：股)	期末成本总额	期末估值总额	备注
300834	星辉环材	2022年1月6日	6个月	新股锁定期内	55.57	30.03	572	31,786.04	17,177.16	-
301102	兆讯传媒	2022年3月15日	6个月	新股锁定期内	39.88	31.09	642	25,602.96	19,959.78	-
301103	何氏眼科	2022年3月14日	6个月	新股锁定期内	42.50	32.02	507	16,575.00	16,234.14	-
301110	青木股份	2022年3月4日	6个月	新股锁定期内	63.10	39.85	202	12,746.20	8,049.70	-
301112	信邦智能	2022年6月20日	6个月	新股锁定期内	27.53	45.04	399	10,984.47	17,970.96	-
301116	益客食品	2022年1月10日	6个月	新股锁定期内	11.40	20.46	577	6,577.80	11,805.42	-
301117	佳缘科技	2022年1月7日	6个月	新股锁定期内	46.80	54.44	262	12,261.60	14,263.28	-
301120	新特电气	2022年4月11日	6个月	新股锁定期内	13.73	15.49	1,032	14,169.36	15,985.68	-
301125	腾亚精工	2022年5月27日	6个月	新股锁定期内	22.49	27.42	327	7,354.23	8,966.34	-
301130	西点药业	2022年2月16日	6个月	新股锁定期内	22.55	37.70	237	5,344.35	8,934.90	-
301137	哈焊	2022年	6个月	新股锁	15.37	15.99	644	9,898.28	10,297.56	-

	华通	3月14日		定期内							
301139	元道通信	2022年6月30日	1个月内(含)	新股未上市	38.46	38.46	5,651	217,337.46	217,337.46		-
301148	嘉戎技术	2022年4月14日	6个月	新股锁定期内	38.39	23.90	516	19,809.24	12,332.40		-
301150	中一科技	2022年4月14日	6个月	新股锁定期内	163.56	82.76	404	43,997.64	33,435.04		-
301153	中科江南	2022年5月10日	6个月	新股锁定期内	33.68	43.98	398	13,404.64	17,504.04		-
301158	德石股份	2022年1月7日	6个月	新股锁定期内	15.64	20.38	379	5,927.56	7,724.02		-
301160	翔楼新材	2022年5月25日	6个月	新股锁定期内	31.56	37.66	392	12,371.52	14,762.72		-
301163	宏德股份	2022年4月11日	6个月	新股锁定期内	26.27	32.33	277	7,276.79	8,955.41		-
301175	中科环保	2022年6月30日	1个月内(含)	新股未上市	3.82	3.82	63,694	243,311.08	243,311.08		-
301181	标榜股份	2022年2月11日	6个月	新股锁定期内	40.25	30.59	257	10,344.25	7,861.63		-
301187	欧圣电气	2022年4月13日	6个月	新股锁定期内	21.33	22.54	876	18,685.08	19,745.04		-
301196	唯科科技	2022年1月4日	6个月	新股锁定期内	64.08	37.52	271	17,365.68	10,167.92		-
301200	大族数控	2022年2月18日	6个月	新股锁定期内	76.56	51.92	629	48,156.24	32,657.68		-
301206	三元生物	2022年1月26日	6个月	新股锁定期内	109.30	45.69	573	41,752.60	26,180.37		-
301207	华兰疫苗	2022年2月10日	6个月	新股锁定期内	56.88	56.42	531	30,203.28	29,959.02		-

301212	联盛化学	2022年 4月7日	6个月	新股锁定期内	29.67	33.28	416	12,342.72	13,844.48	-
301215	中汽股份	2022年 2月28日	6个月	新股锁定期内	3.80	6.39	4,743	18,023.40	30,307.77	-
301216	万凯新材	2022年 3月21日	6个月	新股锁定期内	35.68	29.84	1,073	38,284.64	32,018.32	-
301219	腾远钴业	2022年 3月10日	6个月	新股锁定期内	173.98	87.82	288	27,836.80	25,292.16	-
301220	亚香股份	2022年 6月15日	6个月	新股锁定期内	35.98	39.15	285	10,254.30	11,157.75	-
301222	浙江恒威	2022年 3月2日	6个月	新股锁定期内	33.98	28.96	332	11,281.36	9,614.72	-
301233	盛帮股份	2022年 6月24日	1个月内(含)	新股未上市	41.52	41.52	1,418	58,875.36	58,875.36	-
301233	盛帮股份	2022年 6月24日	6个月	新股锁定期内	41.52	41.52	158	6,560.16	6,560.16	-
301237	和顺科技	2022年 3月16日	6个月	新股锁定期内	56.69	41.86	261	14,796.09	10,925.46	-
301238	瑞泰新材	2022年 6月10日	6个月	新股锁定期内	19.18	32.07	3,026	58,038.68	97,043.82	-
301239	普瑞眼科	2022年 6月22日	1个月内(含)	新股未上市	33.65	33.65	5,172	174,037.80	174,037.80	-
301239	普瑞眼科	2022年 6月22日	6个月	新股锁定期内	33.65	33.65	575	19,348.75	19,348.75	-
301248	杰创智能	2022年 4月13日	6个月	新股锁定期内	39.07	29.87	472	18,441.04	14,098.64	-
301256	华融化学	2022年 3月14日	6个月	新股锁定期内	8.05	10.08	1,831	14,739.55	18,456.48	-
301258	富士莱	2022年 3月21日	6个月	新股锁定期内	48.30	41.68	295	14,248.50	12,295.60	-

		日									
301259	艾布鲁	2022年 4月18日	6个月	新股锁定期内	18.39	24.94	483	8,882.37	12,046.02		-
301263	泰恩康	2022年 3月22日	6个月	新股锁定期内	19.93	31.38	682	13,592.26	21,401.16		-
301266	宇邦新材	2022年 5月30日	6个月	新股锁定期内	26.86	47.07	517	13,886.62	24,335.19		-
301279	金道科技	2022年 4月6日	6个月	新股锁定期内	31.20	22.81	296	9,235.20	6,751.76		-
301288	清研环境	2022年 4月14日	6个月	新股锁定期内	19.09	19.98	452	8,628.68	9,030.96		-
301298	东利机械	2022年 5月27日	6个月	新股锁定期内	12.68	20.83	634	8,039.12	13,206.22		-
301302	华如科技	2022年 6月16日	6个月	新股锁定期内	52.03	56.42	466	24,245.98	26,291.72		-
600938	中国海油	2022年 4月14日	6个月	新股锁定期内	10.80	15.86	84,004	907,243.20	1,332,303.44		-
688209	英集芯	2022年 4月12日	6个月	新股锁定期内	24.23	27.58	6,822	165,297.06	188,150.76		-
688237	超卓航科	2022年 6月24日	1个月内(含)	新股未上市	41.27	41.27	2,891	119,311.57	119,311.57		-
688267	中触媒	2022年 2月9日	6个月	新股锁定期内	41.90	31.90	3,390	142,041.00	108,141.00		-
688322	奥比中光	2022年 6月30日	1个月内(含)	新股未上市	30.99	30.99	8,529	264,313.71	264,313.71		-
688400	凌云光	2022年 6月27日	1个月内(含)	新股未上市	21.93	21.93	13,111	287,524.23	287,524.23		-

注：1、根据《上海证券交易所科创板股票公开发行自律委员会促进科创板初期企业平稳发行行业倡导建议》，本基金获配的科创板股票如经抽签方式确定需要锁定的，锁定期限为自发行人股票上市之日起6个月。根据《上海证券交易所科创板上市公司股东以向特定机构投资者询价转让和配

售方式减持股份实施细则》，基金通过询价转让受让的股份，在受让后 6 个月内不得转让。

2、根据《深圳证券交易所创业板首次公开发行证券发行与承销业务实施细则》，发行人和主承销商可以采用摇号限售方式或比例限售方式，安排基金通过网下发行获配的部分创业板股票设置不低于 6 个月的限售期。

3、基金可使用以基金名义开设的股票账户，选择网上或者网下一种方式进行新股申购。其中基金参与网下申购获得的新股或作为战略投资者参与配售获得的新股，在新股上市后的约定期限内不能自由转让；基金参与网上申购获配的新股，从新股获配日至新股上市日之间不能自由转让。

6.4.12.2 期末持有的暂时停牌等流通受限股票

注：本基金本报告期末未持有暂时停牌等流通受限股票。

6.4.12.3 期末债券正回购交易中作为抵押的债券

6.4.12.3.1 银行间市场债券正回购

注：本基金本报告期末无从事银行间债券正回购交易形成的卖出回购证券款余额。

6.4.12.3.2 交易所市场债券正回购

本基金本报告期末无从事交易所债券正回购交易形成的卖出回购证券款余额。

6.4.12.4 期末参与转融通证券出借业务的证券

注：本基金本报告期末无参与转融通证券出借业务的证券。

6.4.13 金融工具风险及管理

6.4.13.1 风险管理政策和组织架构

本基金为混合型基金，其预期的风险和收益高于货币市场基金、债券型基金，低于股票型基金，为证券投资基金中的中高风险、中高收益品种。本基金投资的金融工具主要包括股票投资和债券投资等。本基金在日常经营活动中面临的与这些金融工具相关的风险主要包括信用风险、流动性风险及市场风险。本基金的基金管理人从事风险管理的主要目标是争取将相对风险控制在限定的范围之内，使本基金在风险和收益之间取得最佳的平衡以实现“风险和收益相匹配”的风险收益目标。

本基金的基金管理人建立的风险管理体系由“组织、制度、流程和报告”等四个方面构成。组织是指公司的风险管理组织架构包括董事会下设的风险管理与审计委员会、公司管理层的风险控制委员会、风险管理部和合规法律部以及公司各业务部门，董事会对建立基金风险管理内部控制系统和维持其有效性承担最终责任；制度是指风险管理相关的规章制度，是对组织职能及其工作流程等的具体规定；流程是风险管理的工作流程，它详细规定了各部门之间风险管理工作的内容和程序；报告是对流程的必要反映和记录，既是风险管理工作的重要环节，也是对风险管理工

作的总结和披露。

本基金的基金管理人对于金融工具的风险管理方法主要是通过定性分析和定量分析的方法去估测各种风险产生的可能损失。从定性分析的角度出发，判断风险损失的严重程度和出现同类风险损失的频度。而从定量分析的角度出发，根据本基金的投资目标，结合基金资产所运用金融工具特征，通过特定的风险量化指标、模型，日常的量化报告，确定风险损失的限度和相应置信程度，及时可靠地对各种风险进行监督、检查和评估，并通过相应决策，将风险控制可在承受的范围内。

6.4.13.2 信用风险

信用风险是指基金在交易过程中因交易对手未履行合约责任，或者基金所投资证券之发行人出现违约、拒绝支付到期本息等情况，导致基金资产损失和收益变化的风险。

本基金的基金管理人在交易前对交易对手的资信状况进行了充分的评估。本基金的银行存款存放在本基金的托管人平安银行，因而与银行存款相关的信用风险不重大。本基金在交易所进行的交易均以中国证券登记结算有限责任公司为交易对手完成证券交收和款项清算，违约风险可能性很小；在银行间同业市场进行交易前均对交易对手进行信用评估并对证券交割方式进行限制以控制相应的信用风险。

本基金的基金管理人建立了信用风险管理流程，通过对投资品种信用等级评估来控制证券发行人的信用风险，且通过分散化投资以分散信用风险。

本基金债券投资的信用评级情况按《中国人民银行信用评级管理指导意见》设定的标准统计及汇总。

6.4.13.2.1 按短期信用评级列示的债券投资

单位：人民币元

短期信用评级	本期末 2022年6月30日	上年度末 2021年12月31日
A-1	-	20,146,000.00
A-1 以下	-	-
未评级	90,909,048.77	310,353,000.00
合计	90,909,048.77	330,499,000.00

注：未评级的债券包括政策性金融债、短期融资券、证券公司短期融资券。债券信用评级取自第三方评级机构的评级。

6.4.13.2.2 按短期信用评级列示的资产支持证券投资

注：无。

6.4.13.2.3 按短期信用评级列示的同业存单投资

单位：人民币元

短期信用评级	本期末 2022 年 6 月 30 日	上年度末 2021 年 12 月 31 日
A-1	-	-
A-1 以下	-	-
未评级	9,902,340.11	19,408,000.00
合计	9,902,340.11	19,408,000.00

注：同业存单信用评级取自第三方评级机构的评级。

6.4.13.2.4 按长期信用评级列示的债券投资

单位：人民币元

长期信用评级	本期末 2022 年 6 月 30 日	上年度末 2021 年 12 月 31 日
AAA	247,050,952.89	80,723,000.00
AAA 以下	10,320,838.36	10,253,000.00
未评级	463,421,082.16	363,897,000.00
合计	720,792,873.41	454,873,000.00

注：未评级的债券包括中期票据、国债、政策性金融债。债券信用评级取自第三方评级机构的评级。

6.4.13.2.5 按长期信用评级列示的资产支持证券投资

注：无。

6.4.13.2.6 按长期信用评级列示的同业存单投资

注：无。

6.4.13.3 流动性风险

流动性风险是指基金在履行与金融负债有关的义务时遇到资金短缺的风险。本基金的流动性风险一方面来自于基金份额持有人可随时要求赎回其持有的基金份额，另一方面来自于投资品种所处的交易市场不活跃而带来的变现困难或因投资集中而无法在市场出现剧烈波动的情况下以合理的价格变现。

针对兑付赎回资金的流动性风险，本基金的基金管理人每日对本基金的申购赎回情况进行严密监控并预测流动性需求，保持基金投资组合中的可用现金头寸与之相匹配。本基金的基金管理人在基金合同中设计了巨额赎回条款，约定在非常情况下赎回申请的处理方式，控制因开放申购赎回模式带来的流动性风险，有效保障基金持有人利益。

于 2022 年 6 月 30 日，本基金所承担的全部金融负债的合同约定到期日均为一个月以内且不

计息，可赎回基金份额净值(所有者权益)无固定到期日且不计息，因此账面余额即为未折现的合约到期现金流量。

6.4.13.3.1 报告期内本基金组合资产的流动性风险分析

本基金的基金管理人在基金运作过程中严格按照《公开募集证券投资基金运作管理办法》及《公开募集开放式证券投资基金流动性风险管理规定》等法规的要求对本基金组合资产的流动性风险进行管理，通过独立的风险管理部门对本基金的组合持仓集中度指标、流通受限制的投资品种比例以及组合在短期内变现能力的综合指标等流动性指标进行持续的监测和分析。

本基金投资于一家公司发行的证券市值不超过基金资产净值的 10%，且本基金与由本基金的基金管理人管理的其他基金共同持有一家发行的证券不得超过该证券的 10%。本基金与由本基金的基金管理人管理的其他开放式基金共同持有一家上市公司发行的可流通股票不得超过该上市公司可流通股票的 15%，本基金与由本基金的基金管理人管理的全部投资组合持有一家上市公司发行的可流通股票，不得超过该上市公司可流通股票的 30%(完全按照有关指数构成比例进行证券投资的开放式基金及中国证监会认定的特殊投资组合不受上述比例限制)。

本基金所持部分证券在证券交易所上市，其余亦可在银行间同业市场交易，部分基金资产流通暂时受限制不能自由转让的情况参见附注 6.4.12。此外，本基金可通过卖出回购金融资产方式借入短期资金应对流动性需求，其上限一般不超过基金持有的债券投资的公允价值。本基金主动投资于流动性受限资产的市值合计不得超过基金资产净值的 15%。于 2022 年 6 月 30 日，本基金持有的流动性受限资产的估值占基金资产净值的比例为 0.33%。

本基金的基金管理人每日对基金组合资产中 7 个工作日可变现资产的可变现价值进行审慎评估与测算，确保每日确认的净赎回申请不得超过 7 个工作日可变现资产的可变现价值。

同时，本基金的基金管理人通过合理分散逆回购交易的到期日与交易对手的集中度；按照穿透原则对交易对手的财务状况、偿付能力及杠杆水平等进行必要的尽职调查与严格的准入管理，以及对不同的交易对手实施交易额度管理并进行动态调整等措施严格管理本基金从事逆回购交易的流动性风险和交易对手风险。此外，本基金的基金管理人建立了逆回购交易质押品管理制度：根据质押品的资质确定质押率水平；持续监测质押品的风险状况与价值变动以确保质押品按公允价值计算足额；并在与私募类证券资管产品及中国证监会认定的其他主体为交易对手开展逆回购交易时，可接受质押品的资质要求与基金合同约定的投资范围保持一致。

6.4.13.4 市场风险

市场风险是指基金所持金融工具的公允价值或未来现金流量因所处市场各类价格因素的变动而发生波动的风险，包括利率风险、外汇风险和其他价格风险。

6.4.13.4.1 利率风险

利率风险是指金融工具的公允价值或未来现金流量受市场利率变动而发生波动的风险。利率敏感性金融工具均面临由于市场利率上升而导致公允价值下降的风险，其中浮动利率类金融工具还面临每个付息期间结束根据市场利率重新定价时对于未来现金流影响的风险。

本基金的基金管理人定期对本基金面临的利率敏感性缺口进行监控，并通过调整投资组合的久期等方法对上述利率风险进行管理。

本基金投资于交易所及银行间市场交易的固定收益品种比重较大，此外还持有银行存款、结算备付金、存出保证金和买入返售金融资产等利率敏感性资产，因此存在相应的利率风险。

6.4.13.4.1.1 利率风险敞口

单位：人民币元

本期末 2022 年 6 月 30 日	1 个月以内	1-3 个月	3 个月-1 年	1-5 年	5 年以上	不计息	合计
资产							
银行存款	4,788,592.66	-	-	-	-	-	4,788,592.66
结算备付金	2,457,279.85	-	-	-	-	-	2,457,279.85
存出保证金	3,042,265.94	-	-	-	-	-	3,042,265.94
交易性金融	-	40,656,850.41	213,711,248.06	557,229,368.24	10,006,795.58	154,805,113.35	976,409,375.64

资产							
买入返售金融资产	142,155,246.14	-	-	-	-	-	142,155,246.14
应收申购款	-	-	-	-	-	48,405.22	48,405.22
应收清算款	-	-	-	-	-	965,978.77	965,978.77
资产总计	152,443,384.59	40,656,850.41	213,711,248.06	557,229,368.24	10,006,795.58	155,819,497.34	1,129,867,144.22
负债							
应付赎回款	-	-	-	-	-	64,530.29	64,530.29
应付管理人报酬	-	-	-	-	-	527,371.89	527,371.89
应付托管费	-	-	-	-	-	131,842.99	131,842.99
应付	-	-	-	-	-	340,204.56	340,204.56

清算款							
应付销售服务费	-	-	-	-	-	96,753.31	96,753.31
应交税费	-	-	-	-	-	43,176.43	43,176.43
其他负债	-	-	-	-	-	393,010.97	393,010.97
负债总计	-	-	-	-	-	1,596,890.44	1,596,890.44
利率敏感度缺口	152,443,384.59	40,656,850.41	213,711,248.06	557,229,368.24	10,006,795.58	154,222,606.90	1,128,270,253.78
上年度末 2021年12月31日	1个月以内	1-3个月	3个月-1年	1-5年	5年以上	不计息	合计
资产							
银行存	9,015,604.76	-	-	-	-	-	9,015,604.76

款							
结算备付金	6,916,955.32	-	-	-	-	-	6,916,955.32
存出保证金	146,343.98	-	-	-	-	-	146,343.98
交易性金融资产	10,023,000.00	89,665,000.00	260,320,000.00	434,368,000.00	10,404,000.00	170,047,409.56	974,827,409.56
买入返售金融资产	17,000,145.50	-	-	-	-	-	17,000,145.50
应收申购款	-	-	-	-	-	117,450.04	117,450.04
应收证券清算款	-	-	-	-	-	1,077,721.43	1,077,721.43
其他资产	-	-	-	-	-	12,717,608.36	12,717,608.36
资产总计	43,102,049.56	89,665,000.00	260,320,000.00	434,368,000.00	10,404,000.00	183,960,189.39	1,021,819,238.95

计							
负债							
应付赎回款	-	-	-	-	-	115,449.06	115,449.06
应付管理人报酬	-	-	-	-	-	425,073.15	425,073.15
应付托管费	-	-	-	-	-	106,268.29	106,268.29
卖出回购金融资产款	160,999,558.50	-	-	-	-	-	160,999,558.50
应付销售服务费	-	-	-	-	-	74,283.17	74,283.17
应交税费	-	-	-	-	-	29,176.09	29,176.09
其他负债	-	-	-	-	-	671,795.32	671,795.32
负	160,999,558.	-	-	-	-	-1,422,045.0	162,421,603.

债总计	50					8	58
利率敏感度缺口	-117,897,508.94	89,665,000.00	260,320,000.00	434,368,000.00	10,404,000.00	182,538,144.31	859,397,635.37

注：表中所示为本基金资产及负债的账面价值，并按照合约规定的利率重新定价日或到期日孰早者予以分类。

6.4.13.4.1.2 利率风险的敏感性分析

假设	除市场利率以外的其他市场变量保持不变		
	相关风险变量的变动	对资产负债表日基金资产净值的影响金额（单位：人民币元）	
		本期末（2022年6月30日）	上年度末（2021年12月31日）
分析	市场利率下降 25 个基点	3,591,446.53	2,390,601.99
	市场利率上升 25 个基点	-3,559,729.24	-2,371,265.05

6.4.13.4.2 外汇风险

外汇风险是指金融工具的公允价值或未来现金流量因外汇汇率变动而发生波动的风险。本基金的所有资产及负债以人民币计价，因此无重大外汇风险。

6.4.13.4.3 其他价格风险

其他价格风险是指基金所持金融工具的公允价值或未来现金流量因除市场利率和外汇汇率以外的市场价格因素变动而发生波动的风险。本基金主要投资于证券交易所上市或银行间同业市场交易的股票和债券，所面临的其他价格风险来源于单个证券发行主体自身经营情况或特殊事项的影响，也可能来源于证券市场整体波动的影响。

本基金的基金管理人在构建和管理投资组合的过程中，采用“自上而下”的策略，通过对宏观经济情况及政策的分析，结合证券市场运行情况，做出资产配置及组合构建的决定；通过对单个证券的定性分析及定量分析，选择符合基金合同约定范围的投资品种进行投资。本基金的基金管理人定期结合宏观及微观环境的变化，对投资策略、资产配置、投资组合进行修正，来主动应

对可能发生的市场价格风险。

本基金通过投资组合的分散化降低其他价格风险。本基金股票资产及存托凭证的投资比例占基金资产的 0-95%。每个交易日日终在扣除股指期货合约需缴纳的交易保证金后，现金(不包括结算备付金、存出保证金、应收申购款等)和到期日在一年以内的政府债券的投资比例不低于基金资产净值的 5%；权证、股指期货及其他金融工具的投资比例依照法律法规或监管机构的规定执行。此外，本基金的基金管理人每日对本基金所持有的证券价格实施监控，定期运用多种定量方法对基金进行风险度量，及时可靠地对风险进行跟踪和控制。

6.4.13.4.3.1 其他价格风险敞口

金额单位：人民币元

项目	本期末 2022年6月30日		上年度末 2021年12月31日	
	公允价值	占基金资产净值比例 (%)	公允价值	占基金资产净值比例 (%)
交易性金融资产—股票投资	154,805,113.35	13.72	170,047,409.56	19.79
交易性金融资产—基金投资	-	-	-	-
交易性金融资产—贵金属投资	-	-	-	-
衍生金融资产—权证投资	-	-	-	-
其他	-	-	-	-
合计	154,805,113.35	13.72	170,047,409.56	19.79

6.4.13.4.3.2 其他价格风险的敏感性分析

假设	除沪深 300 指数以外的其他市场变量保持不变		
相关风险变量的变动	对资产负债表日基金资产净值的影响金额（单位：人民币元）		
	本期末（2022年6月30日）	上年度末（2021年12月31日）	
-	-	-	-

注：于 2022 年 6 月 30 日，本基金持有的交易性权益类投资公允价值占基金资产净值的比例为 13.72%(2021 年 12 月 31 日：19.79%)，因此除市场利率和外汇汇率以外的市场价格因素的变动对于本基金资产净值无重大影响(2021 年 12 月 31 日：同)。

6.4.14 公允价值

6.4.14.1 金融工具公允价值计量的方法

公允价值计量结果所属的层次，由对公允价值计量整体而言具有重要意义的输入值所属的最低层次决定：

第一层次：相同资产或负债在活跃市场上未经调整的报价。

第二层次：除第一层次输入值外相关资产或负债直接或间接可观察的输入值。

第三层次：相关资产或负债的不可观察输入值。

6.4.14.2 持续的以公允价值计量的金融工具

6.4.14.2.1 各层次金融工具的公允价值

单位：人民币元

公允价值计量结果所属的层次	本期末 2022 年 6 月 30 日	上年度末 2021 年 12 月 31 日
第一层次	151,026,849.59	167,159,314.46
第二层次	822,968,973.50	807,668,095.10
第三层次	2,413,552.55	-
合计	976,409,375.64	974,827,409.56

6.4.14.2.2 公允价值所属层次间的重大变动

本基金以导致各层次之间转换的事项发生日为确认各层次之间转换的时点。

对于证券交易所上市的股票和债券，若出现重大事项停牌、交易不活跃（包括涨跌停时的交易不活跃）、或属于非公开发行等情况，本基金不会于停牌日至交易恢复活跃日期间、交易不活跃期间及限售期间将相关股票和债券的公允价值列入第一层次；并根据估值调整中采用的不可观察输入值对于公允价值的影响程度，确定相关股票和债券公允价值应属第二层次还是第三层次。

6.4.14.3 非持续的以公允价值计量的金融工具的说明

于 2022 年 6 月 30 日，本基金未持有非持续的以公允价值计量的金融资产（2021 年 12 月 31 日：同）。

6.4.14.4 不以公允价值计量的金融工具的相关说明

不以公允价值计量的金融资产和负债主要包括应收款项和其他金融负债，其账面价值与公允价值相差很小。

6.4.15 有助于理解和分析会计报表需要说明的其他事项

无。

§ 7 投资组合报告

7.1 期末基金资产组合情况

金额单位：人民币元

序号	项目	金额	占基金总资产的比例 (%)
1	权益投资	154,805,113.35	13.70
	其中：股票	154,805,113.35	13.70
2	基金投资	-	-
3	固定收益投资	821,604,262.29	72.72
	其中：债券	821,604,262.29	72.72
	资产支持证券	-	-
4	贵金属投资	-	-
5	金融衍生品投资	-	-
6	买入返售金融资产	142,155,246.14	12.58
	其中：买断式回购的买入返售金融资产	-	-
7	银行存款和结算备付金合计	7,245,872.51	0.64
8	其他各项资产	4,056,649.93	0.36
9	合计	1,129,867,144.22	100.00

7.2 报告期末按行业分类的股票投资组合

7.2.1 报告期末按行业分类的境内股票投资组合

金额单位：人民币元

代码	行业类别	公允价值（元）	占基金资产净值比例 (%)
A	农、林、牧、渔业	-	-
B	采矿业	48,381,211.05	4.29
C	制造业	57,328,300.62	5.08
D	电力、热力、燃气及水生产和供应业	3,707,144.00	0.33
E	建筑业	3,362,851.00	0.30
F	批发和零售业	21,401.16	0.00
G	交通运输、仓储和邮政业	22,425,380.60	1.99
H	住宿和餐饮业	9,885,526.44	0.88
I	信息传输、软件和信息技术服务业	2,681,076.74	0.24
J	金融业	-	-
K	房地产业	6,484,644.00	0.57
L	租赁和商务服务业	19,959.78	0.00
M	科学研究和技术服务业	30,307.77	0.00

N	水利、环境和公共设施管理业	267,689.50	0.02
O	居民服务、修理和其他服务业	-	-
P	教育	-	-
Q	卫生和社会工作	209,620.69	0.02
R	文化、体育和娱乐业	-	-
S	综合	-	-
	合计	154,805,113.35	13.72

7.2.2 报告期末按行业分类的港股通投资股票投资组合

注：注：本基金本报告期末未持有港股通股票。

7.3 期末按公允价值占基金资产净值比例大小排序的所有股票投资明细

金额单位：人民币元

序号	股票代码	股票名称	数量（股）	公允价值（元）	占基金资产净值比例（%）
1	000975	银泰黄金	2,003,540	19,514,479.60	1.73
2	600547	山东黄金	860,525	15,971,344.00	1.42
3	601975	招商南油	3,383,300	13,634,699.00	1.21
4	600150	中国船舶	620,316	11,773,597.68	1.04
5	301073	君亭酒店	142,566	9,885,526.44	0.88
6	601872	招商轮船	1,526,160	8,790,681.60	0.78
7	600489	中金黄金	1,165,259	8,611,264.01	0.76
8	002353	杰瑞股份	187,900	7,572,370.00	0.67
9	601717	郑煤机	497,900	7,174,739.00	0.64
10	600048	保利发展	371,400	6,484,644.00	0.57
11	002318	久立特材	388,100	6,205,719.00	0.55
12	300003	乐普医疗	209,700	3,894,129.00	0.35
13	601985	中国核电	540,400	3,707,144.00	0.33
14	601669	中国电建	427,300	3,362,851.00	0.30
15	002457	青龙管业	339,400	3,336,302.00	0.30
16	603916	苏博特	128,851	3,284,411.99	0.29
17	601808	中海油服	211,600	2,951,820.00	0.26
18	603987	康德莱	146,400	2,917,752.00	0.26
19	300496	中科创达	16,300	2,126,824.00	0.19
20	002545	东方铁塔	182,433	2,076,087.54	0.18
21	300699	光威复材	31,500	1,854,405.00	0.16
22	300447	全信股份	81,333	1,656,753.21	0.15
23	600938	中国海油	84,004	1,332,303.44	0.12
24	000403	派林生物	60,500	1,328,580.00	0.12
25	002414	高德红外	95,800	1,232,946.00	0.11
26	000830	鲁西化工	48,603	840,345.87	0.07
27	603681	永冠新材	19,900	489,142.00	0.04
28	688400	凌云光	13,111	287,524.23	0.03

29	301302	华如科技	4,651	282,999.62	0.03
30	688322	奥比中光	8,529	264,313.71	0.02
31	301175	中科环保	63,694	243,311.08	0.02
32	301139	元道通信	5,651	217,337.46	0.02
33	301239	普瑞眼科	5,747	193,386.55	0.02
34	688209	英集芯	6,822	188,150.76	0.02
35	688237	超卓航科	2,891	119,311.57	0.01
36	688267	中触媒	3,390	108,141.00	0.01
37	301238	瑞泰新材	3,026	97,043.82	0.01
38	301233	盛帮股份	1,576	65,435.52	0.01
39	601089	福元医药	1,749	36,816.45	0.00
40	301150	中一科技	404	33,435.04	0.00
41	301200	大族数控	629	32,657.68	0.00
42	301216	万凯新材	1,073	32,018.32	0.00
43	000859	国风新材	4,500	30,420.00	0.00
44	301215	中汽股份	4,743	30,307.77	0.00
45	301207	华兰疫苗	531	29,959.02	0.00
46	301206	三元生物	573	26,180.37	0.00
47	301219	腾远钴业	288	25,292.16	0.00
48	301266	宇邦新材	517	24,335.19	0.00
49	301263	泰恩康	682	21,401.16	0.00
50	301102	兆讯传媒	642	19,959.78	0.00
51	301187	欧圣电气	876	19,745.04	0.00
52	301256	华融化学	1,831	18,456.48	0.00
53	301112	信邦智能	399	17,970.96	0.00
54	301153	中科江南	398	17,504.04	0.00
55	300834	星辉环材	572	17,177.16	0.00
56	301103	何氏眼科	507	16,234.14	0.00
57	301120	新特电气	1,032	15,985.68	0.00
58	301160	翔楼新材	392	14,762.72	0.00
59	301117	佳缘科技	262	14,263.28	0.00
60	301248	杰创智能	472	14,098.64	0.00
61	301212	联盛化学	416	13,844.48	0.00
62	301298	东利机械	634	13,206.22	0.00
63	301100	风光股份	599	12,926.42	0.00
64	301148	嘉戎技术	516	12,332.40	0.00
65	301258	富士莱	295	12,295.60	0.00
66	301259	艾布鲁	483	12,046.02	0.00
67	301116	益客食品	577	11,805.42	0.00
68	001268	联合精密	409	11,337.48	0.00
69	301220	亚香股份	285	11,157.75	0.00
70	301237	和顺科技	261	10,925.46	0.00

71	301137	哈焊华通	644	10,297.56	0.00
72	301196	唯科科技	271	10,167.92	0.00
73	301222	浙江恒威	332	9,614.72	0.00
74	301288	清研环境	452	9,030.96	0.00
75	301125	腾亚精工	327	8,966.34	0.00
76	301163	宏德股份	277	8,955.41	0.00
77	301130	西点药业	237	8,934.90	0.00
78	301110	青木股份	202	8,049.70	0.00
79	301181	标榜股份	257	7,861.63	0.00
80	301158	德石股份	383	7,807.42	0.00
81	301279	金道科技	296	6,751.76	0.00

7.4 报告期内股票投资组合的重大变动

7.4.1 累计买入金额超出期初基金资产净值 2%或前 20 名的股票明细

金额单位：人民币元

序号	股票代码	股票名称	本期累计买入金额	占期初基金资产净值比例(%)
1	002155	湖南黄金	15,118,148.85	1.76
2	601975	招商南油	10,909,879.00	1.27
3	000975	银泰黄金	9,581,713.00	1.11
4	600048	保利发展	9,453,283.00	1.10
5	600547	山东黄金	8,573,660.40	1.00
6	601717	郑煤机	8,530,176.88	0.99
7	600489	中金黄金	8,308,255.92	0.97
8	000937	冀中能源	7,975,869.00	0.93
9	600150	中国船舶	7,297,277.62	0.85
10	002318	久立特材	5,844,990.00	0.68
11	301073	君亭酒店	5,579,318.00	0.65
12	601669	中国电建	5,504,357.00	0.64
13	601857	中国石油	5,357,495.00	0.62
14	002353	杰瑞股份	5,094,892.00	0.59
15	002545	东方铁塔	5,008,156.56	0.58
16	600938	中国海油	5,003,124.94	0.58
17	601872	招商轮船	4,862,890.00	0.57
18	603916	苏博特	4,768,138.00	0.55
19	000778	新兴铸管	4,650,642.65	0.54
20	002013	中航机电	4,323,567.00	0.50

注：本项买入金额均按买卖成交金额（成交单价乘以成交数量）填列，不考虑其他交易费用。

7.4.2 累计卖出金额超出期初基金资产净值 2%或前 20 名的股票明细

金额单位：人民币元

序号	股票代码	股票名称	本期累计卖出金额	占期初基金资产净值比例(%)
1	002155	湖南黄金	15,947,039.00	1.86

2	000975	银泰黄金	13,542,767.00	1.58
3	600048	保利发展	12,120,273.00	1.41
4	601899	紫金矿业	8,932,433.00	1.04
5	603916	苏博特	8,892,115.67	1.03
6	000937	冀中能源	8,788,945.00	1.02
7	601857	中国石油	8,335,936.00	0.97
8	600029	南方航空	7,930,294.00	0.92
9	601111	中国国航	7,796,830.66	0.91
10	600030	中信证券	6,837,111.45	0.80
11	601872	招商轮船	6,282,586.16	0.73
12	600547	山东黄金	6,205,456.00	0.72
13	688377	迪威尔	5,705,788.24	0.66
14	600938	中国海油	5,462,872.88	0.64
15	603979	金诚信	5,330,076.40	0.62
16	001979	招商蛇口	4,972,233.00	0.58
17	601878	浙商证券	4,703,474.00	0.55
18	002013	中航机电	4,634,231.16	0.54
19	600958	东方证券	4,608,464.32	0.54
20	603035	常熟汽饰	4,608,357.00	0.54

注：本项买入金额均按买卖成交金额（成交单价乘以成交数量）填列，不考虑其他交易费用。

7.4.3 买入股票的成本总额及卖出股票的收入总额

单位：人民币元

买入股票成本（成交）总额	331,373,779.34
卖出股票收入（成交）总额	364,120,996.94

注：买入股票成本”或“卖出股票收入”均按买卖成交金额（成交单价乘以成交数量）填列，不考虑相关交易费用。

7.5 期末按债券品种分类的债券投资组合

金额单位：人民币元

序号	债券品种	公允价值	占基金资产净值比例（%）
1	国家债券	10,006,795.58	0.89
2	央行票据	-	-
3	金融债券	328,799,775.34	29.14
	其中：政策性金融债	328,799,775.34	29.14
4	企业债券	-	-
5	企业短期融资券	80,916,720.00	7.17
6	中期票据	391,978,631.26	34.74
7	可转债（可交换债）	-	-
8	同业存单	9,902,340.11	0.88
9	其他	-	-
10	合计	821,604,262.29	72.82

7.6 期末按公允价值占基金资产净值比例大小排序的前五名债券投资明细

金额单位：人民币元

序号	债券代码	债券名称	数量（张）	公允价值	占基金资产净值比例（%）
1	210218	21 国开 18	700,000	71,543,663.01	6.34
2	210312	21 进出 12	600,000	61,000,684.93	5.41
3	180204	18 国开 04	500,000	51,597,465.75	4.57
4	210203	21 国开 03	500,000	51,492,465.75	4.56
5	102102296	21 晋能电力 MTN013	400,000	42,239,465.21	3.74

7.7 期末按公允价值占基金资产净值比例大小排序的所有资产支持证券投资明细

注：本基金本报告期末未持有资产支持证券。

7.8 报告期末按公允价值占基金资产净值比例大小排序的前五名贵金属投资明细

注：本基金本报告期末未持有贵金属。

7.9 期末按公允价值占基金资产净值比例大小排序的前五名权证投资明细

注：本基金本报告期末未持有权证。

7.10 本基金投资股指期货的投资政策

报告期内，因宏观经济受疫情冲击，美联储加息等因素影响，存在一定风险，为获取个股收益，对冲系统性风险，本基金进行了股指期货空单套保。

7.11 报告期末本基金投资的国债期货交易情况说明

7.11.1 本期国债期货投资政策

注：本基金本报告期末未持有国债期货。

7.11.2 本期国债期货投资评价

注：本基金本报告期末未持有国债期货。

7.12 投资组合报告附注

7.12.1 基金投资的前十名证券的发行主体本期是否出现被监管部门立案调查，或在报告编制日前一年内受到公开谴责、处罚的情形

报告期内基金投资的前十名证券的发行主体没有被监管部门立案调查的情形，也没有在报告编制日前一年内受到公开谴责、处罚的情形。

7.12.2 基金投资的前十名股票是否超出基金合同规定的备选股票库

基金投资的前十名股票中，没有投资于超出基金合同规定备选股票库之外的情形。

7.12.3 期末其他各项资产构成

单位：人民币元

序号	名称	金额
----	----	----

1	存出保证金	3,042,265.94
2	应收清算款	965,978.77
3	应收股利	-
4	应收利息	-
5	应收申购款	48,405.22
6	其他应收款	-
7	待摊费用	-
8	其他	-
9	合计	4,056,649.93

7.12.4 期末持有的处于转股期的可转换债券明细

注：本基金本报告期末未持有处于转股期的可转换债券。

7.12.5 期末前十名股票中存在流通受限情况的说明

注：本基金本报告期末前十名股票中不存在流通受限的情况。

7.12.6 投资组合报告附注的其他文字描述部分

由于四舍五入的原因，分项之和与合计项之间可能存在尾差。

§ 8 基金份额持有人信息

8.1 期末基金份额持有人户数及持有人结构

份额单位：份

份额级别	持有人户数 (户)	户均持有的基金份额	持有人结构			
			机构投资者		个人投资者	
			持有份额	占总份额比例 (%)	持有份额	占总份额比例 (%)
华泰柏瑞亨利混合 A	291	1,581,814.97	459,322,756.21	99.79	985,400.72	0.21
华泰柏瑞亨利混合 C	7,528	51,620.06	375,832,107.26	96.72	12,763,684.43	3.28
合计	7,791	108,959.56	835,154,863.47	98.38	13,749,085.15	1.62

注：分级基金机构/个人投资者持有份额占总份额比例的计算中，对下属分级基金，比例的分母采用各自级别的份额，对合计数，比例的分母采用下属分级基金份额的合计数（即期末基金份额总额）。

8.2 期末基金管理人的从业人员持有本基金的情况

项目	份额级别	持有份额总数 (份)	占基金总份额比例 (%)
----	------	------------	--------------

基金管理人所有从业人员持有本基金	华泰柏瑞享利混合 A	7,837.91	0.0017
	华泰柏瑞享利混合 C	44.95	0.0000
	合计	7,882.86	0.0009

8.3 期末基金管理人的从业人员持有本开放式基金份额总量区间情况

项目	份额级别	持有基金份额总量的数量区间（万份）
本公司高级管理人员、基金投资和研究部门负责人持有本开放式基金	华泰柏瑞享利混合 A	0
	华泰柏瑞享利混合 C	0
	合计	0
本基金基金经理持有本开放式基金	华泰柏瑞享利混合 A	0
	华泰柏瑞享利混合 C	0
	合计	0

§ 9 开放式基金份额变动

单位：份

项目	华泰柏瑞享利混合 A	华泰柏瑞享利混合 C
基金合同生效日（2016 年 12 月 29 日）基金份额总额	200,028,488.17	3,580.16
本报告期期初基金份额总额	383,087,772.79	244,398,589.18
本报告期基金总申购份额	150,896,511.73	209,975,457.06
减：本报告期基金总赎回份额	73,676,127.59	65,778,254.55
本报告期基金拆分变动份额	-	-
本报告期期末基金份额总额	460,308,156.93	388,595,791.69

§ 10 重大事件揭示

10.1 基金份额持有人大会决议

本报告期内未召开基金份额持有人大会。

10.2 基金管理人、基金托管人的专门基金托管部门的重大人事变动

2022 年 3 月 15 日，公司股东批准 Kirk Chester SWEENEY 先生担任公司董事，Anthony Gerard Fasso 先生不再担任公司董事。

上述人事变动已按相关规定备案、报告。

基金托管人的专门基金托管部门无重大人事变动。

10.3 涉及基金管理人、基金财产、基金托管业务的诉讼

本报告期内无涉及基金管理人、基金财产、基金托管业务的诉讼。

10.4 基金投资策略的改变

报告期内基金投资策略未改变。

10.5 为基金进行审计的会计师事务所情况

报告期内基金未改聘为其审计的会计师事务所。

10.6 管理人、托管人及其高级管理人员受稽查或处罚等情况

报告期内基金管理人、基金托管人及其高级管理人员未受监管部门稽查或处罚。

10.7 基金租用证券公司交易单元的有关情况

10.7.1 基金租用证券公司交易单元进行股票投资及佣金支付情况

金额单位：人民币元

券商名称	交易单元数量	股票交易		应支付该券商的佣金		备注
		成交金额	占当期股票成交总额的比例 (%)	佣金	占当期佣金总量的比例 (%)	
华泰证券	2	676,490,574.10	100.00	624,919.63	100.00	-

注：1、选择代理证券买卖的证券经营机构的标准

公司应选择财务状况良好，经营行为规范，具备研究实力的证券公司及专业研究机构，向其或其合作券商租用基金专用交易席位。公司选择的提供交易单元的券商应当满足下列基本条件：

- 1) 具有相应的业务经营资格；
- 2) 诚信记录良好，最近两年无重大违法违规行，未受监管机构重大处罚；
- 3) 资金雄厚，信誉良好。内部管理规范、严格，具备健全的内控制度，并能满足本基金运作高度保密的要求。

4) 具备基金运作所需的高效、安全的通讯条件，交易设施符合代理基金进行证券交易的需，并能为基金提供全面的信息服。

5) 具备研究实力, 有固定的研究机构和专门研究人员, 能及时全面地为基金提供宏观经济、行业情况、市场走向、股票分析的研究报告及周到的信息服务, 并能根据基金投资的特定要求, 提供专题研究报告。

2、选择代理证券买卖的证券经营机构的程序

基金管理人根据以上标准进行考察后确定证券经营机构的选择。基金管理人与被选择的证券经营机构签订交易单元租用协议和证券研究服务协议。

3、本报告期内, 无变更租用证券公司交易单元的情况。

10.7.2 基金租用证券公司交易单元进行其他证券投资的情况

金额单位: 人民币元

券商名称	债券交易		债券回购交易		权证交易	
	成交金额	占当期债券成交总额的比例 (%)	成交金额	占当期债券回购成交总额的比例 (%)	成交金额	占当期权证成交总额的比例 (%)
华泰证券	288,680.90	100.00	-	-	-	-

10.8 其他重大事件

序号	公告事项	法定披露方式	法定披露日期
1	华泰柏瑞基金管理有限公司关于旗下基金投资关联方承销期内承销证券的公告	证监会规定报刊和网站	2022 年 5 月 28 日
2	华泰柏瑞基金管理有限公司关于旗下基金投资关联方承销期内承销证券的公告	证监会规定报刊和网站	2022 年 5 月 26 日
3	华泰柏瑞基金管理有限公司关于旗下基金投资关联方承销期内承销证券的公告	证监会规定报刊和网站	2022 年 5 月 11 日
4	华泰柏瑞亨利灵活配置混合型证券投资基金分红公告	证监会规定报刊和网站	2022 年 3 月 15 日
5	华泰柏瑞基金管理有限公司关于参加工商银行基金申购及定期定额投资手续费率优惠活动的公告	证监会规定报刊和网站	2022 年 1 月 4 日
6	华泰柏瑞基金管理有限公司关于旗下基金投资关联方承销期内承销证券的公告	证监会规定报刊和网站	2022 年 1 月 1 日

§ 11 影响投资者决策的其他重要信息

11.1 报告期内单一投资者持有基金份额比例达到或超过 20%的情况

注: 本基金本报告期内未有单一投资者持有基金份额比例达到或超过 20%的情况。

11.2 影响投资者决策的其他重要信息

无。

§ 12 备查文件目录

12.1 备查文件目录

- 1、本基金的中国证监会批准募集文件
- 2、本基金的《基金合同》
- 3、本基金的《招募说明书》
- 4、本基金的《托管协议》
- 5、基金管理人业务资格批件、营业执照
- 6、本基金的公告

12.2 存放地点

上海市浦东新区民生路 1199 弄证大五道口广场 1 号楼 17 层及托管人住所

12.3 查阅方式

投资者可在营业时间免费查阅，也可按工本费购买复印件。投资者对本报告如有疑问，可咨询基金管理人华泰柏瑞基金管理有限公司。客户服务热线：400-888-0001（免长途费）021-3878 4638 公司网址：www.huatai-pb.com

华泰柏瑞基金管理有限公司

2022 年 8 月 30 日