

农银汇理行业轮动混合型证券投资基金 2022 年中期报告

2022 年 6 月 30 日

基金管理人：农银汇理基金管理有限公司

基金托管人：中国民生银行股份有限公司

送出日期：2022 年 8 月 30 日

§ 1 重要提示及目录

1.1 重要提示

基金管理人的董事会、董事保证本报告所载资料不存在虚假记载、误导性陈述或重大遗漏，并对其内容的真实性、准确性和完整性承担个别及连带的法律责任。本半年度报告已经三分之二以上独立董事签字同意，并由董事长签发。

基金托管人中国民生银行股份有限公司根据本基金合同规定，于 2022 年 8 月 26 日复核了本报告中的财务指标、净值表现、利润分配情况、财务会计报告、投资组合报告等内容，保证复核内容不存在虚假记载、误导性陈述或者重大遗漏。

基金管理人承诺以诚实信用、勤勉尽责的原则管理和运用基金资产，但不保证基金一定盈利。

基金的过往业绩并不代表其未来表现。投资有风险，投资者在作出投资决策前应仔细阅读本基金的招募说明书及其更新。

本报告中财务资料未经审计。

本报告期自 2022 年 1 月 1 日起至 6 月 30 日止。

1.2 目录

§ 1 重要提示及目录	2
1.1 重要提示	2
1.2 目录	3
§ 2 基金简介	5
2.1 基金基本情况	5
2.2 基金产品说明	5
2.3 基金管理人和基金托管人	6
2.4 信息披露方式	6
2.5 其他相关资料	6
§ 3 主要财务指标和基金净值表现	6
3.1 主要会计数据和财务指标	6
3.2 基金净值表现	7
§ 4 管理人报告	9
4.1 基金管理人及基金经理情况	9
4.2 管理人对报告期内本基金运作合规守信情况的说明	11
4.3 管理人对报告期内公平交易情况的专项说明	11
4.4 管理人对报告期内基金的投资策略和业绩表现的说明	11
4.5 管理人对宏观经济、证券市场及行业走势的简要展望	12
4.6 管理人对报告期内基金估值程序等事项的说明	13
4.7 管理人对报告期内基金利润分配情况的说明	14
4.8 报告期内管理人对本基金持有人数或基金资产净值预警情形的说明	14
§ 5 托管人报告	14
5.1 报告期内本基金托管人合规守信情况声明	14
5.2 托管人对报告期内本基金投资运作合规守信、净值计算、利润分配等情况的说明	14
5.3 托管人对本中期报告中财务信息等内容真实、准确和完整发表意见	14
§ 6 半年度财务会计报告（未经审计）	15
6.1 资产负债表	15
6.2 利润表	16
6.3 净资产（基金净值）变动表	17
6.4 报表附注	20
§ 7 投资组合报告	43
7.1 期末基金资产组合情况	43
7.2 报告期末按行业分类的股票投资组合	43
7.3 期末按公允价值占基金资产净值比例大小排序的所有股票投资明细	44
7.4 报告期内股票投资组合的重大变动	45
7.5 期末按债券品种分类的债券投资组合	49
7.6 期末按公允价值占基金资产净值比例大小排序的前五名债券投资明细	49
7.7 期末按公允价值占基金资产净值比例大小排序的所有资产支持证券投资明细	49
7.8 报告期末按公允价值占基金资产净值比例大小排序的前五名贵金属投资明细	49

7.9 期末按公允价值占基金资产净值比例大小排序的前五名权证投资明细	49
7.10 本基金投资股指期货的投资政策	49
7.11 报告期末本基金投资的国债期货交易情况说明	49
7.12 投资组合报告附注	50
§ 8 基金份额持有人信息	51
8.1 期末基金份额持有人户数及持有人结构	51
8.2 期末基金管理人的从业人员持有本基金的情况	51
8.3 期末基金管理人的从业人员持有本开放式基金份额总量区间情况	51
§ 9 开放式基金份额变动	52
§ 10 重大事件揭示	52
10.1 基金份额持有人大会决议	52
10.2 基金管理人、基金托管人的专门基金托管部门的重大人事变动	52
10.3 涉及基金管理人、基金财产、基金托管业务的诉讼	52
10.4 基金投资策略的改变	52
10.5 为基金进行审计的会计师事务所情况	53
10.6 管理人、托管人及其高级管理人员受稽查或处罚等情况	53
10.7 基金租用证券公司交易单元的有关情况	53
10.8 其他重大事件	54
§ 11 影响投资者决策的其他重要信息	54
11.1 报告期内单一投资者持有基金份额比例达到或超过 20%的情况	54
11.2 影响投资者决策的其他重要信息	55
§ 12 备查文件目录	55
12.1 备查文件目录	55
12.2 存放地点	55
12.3 查阅方式	55

§ 2 基金简介

2.1 基金基本情况

基金名称	农银汇理行业轮动混合型证券投资基金	
基金简称	农银行业轮动混合	
基金主代码	660015	
基金运作方式	契约型开放式	
基金合同生效日	2012 年 11 月 14 日	
基金管理人	农银汇理基金管理有限公司	
基金托管人	中国民生银行股份有限公司	
报告期末基金份额总额	88,144,332.74 份	
基金合同存续期	不定期	
下属分级基金的基金简称	农银行业轮动混合 A	农银行业轮动混合 C
下属分级基金的交易代码	660015	015850
报告期末下属分级基金的份额总额	86,255,634.81 份	1,888,697.93 份

2.2 基金产品说明

投资目标	本基金将通过对宏观经济周期和行业景气度的分析判断，充分利用股票市场中不同行业之间的轮动效应，优化投资组合的行业配置，在严格控制风险的前提下，力争为投资者创造超越业绩比较基准的回报。
投资策略	<p>本基金将重点围绕我国经济周期动力机制和发展规律，研究我国国民经济发展过程中的结构化特征，捕捉行业轮动效应下的投资机会。行业轮动策略是本基金的核心投资策略，其在战略层面上上升为围绕对经济周期景气变动的判断来指导本基金实施大类资产配置；其在战术层面形成为行业轮动为主，风格轮动、区域轮动和主题轮动为辅的组合投资策略，指导本基金实施股票资产类别配置；其在个股层面具化为在上述指导原则下的个股精选策略。</p> <p>本基金采用传统的“自上而下”和“自下而上”相结合的方法构建投资组合。具体投资策略分为三个层次：首先是“自上而下”的大类资产配置，即根据经济周期决定权益类证券和固定收益类证券的投资比例；其次是资产的行业配置，即根据经济周期变动和驱动行业轮动的内在逻辑，在经济周期的不同阶段，配置不同的行业；最后是“自下而上”的个股选择策略和个券投资策略。</p>
业绩比较基准	本基金的业绩比较基准为 $75\% \times \text{沪深 300 指数收益率} + 25\% \times \text{中证全债指数收益率}$ 。
风险收益特征	本基金为较高风险、较高收益的股票型基金产品，其风险收益水平高于货币市场基金、债券型基金和混合型基金。

2.3 基金管理人和基金托管人

项目		基金管理人	基金托管人
名称		农银汇理基金管理有限公司	中国民生银行股份有限公司
信息披露 负责人	姓名	翟爱东	罗菲菲
	联系电话	021-61095588	010-58560666
	电子邮箱	xuxin@abc-ca.com	tgxxpl@cmbc.com.cn
客户服务电话		021-61095599	95568
传真		021-61095556	010-57093382
注册地址		中国（上海）自由贸易试验区银城路 9 号 50 层	北京市西城区复兴门内大街 2 号
办公地址		中国（上海）自由贸易试验区银城路 9 号 50 层	北京市西城区复兴门内大街 2 号
邮政编码		200120	100031
法定代表人		许金超	高迎欣

2.4 信息披露方式

本基金选定的信息披露报纸名称	证券日报
登载基金中期报告正文的管理人互联网网址	http://www.abc-ca.com
基金中期报告备置地点	中国（上海）自由贸易试验区银城路 9 号 50 层。

2.5 其他相关资料

项目	名称	办公地址
注册登记机构	农银汇理基金管理有限公司	中国（上海）自由贸易试验区银城路 9 号 50 层。

§ 3 主要财务指标和基金净值表现

3.1 主要会计数据和财务指标

金额单位：人民币元

3.1.1 期间数据和指标	报告期(2022 年 01 月 01 日-2022 年 06 月 30 日)	2022 年 05 月 26 日（基金合同生效日）-2022 年 06 月 30 日
	农银行业轮动混合 A	农银行业轮动混合 C
本期已实现收益	-56,461,075.30	623,103.44
本期利润	-22,553,917.17	1,854,028.47
加权平均基金份额本期利润	-0.2770	1.3014
本期加权平均净值利润率	-4.07%	18.13%

本期基金份额净值增长率	-6.64%	17.43%
3.1.2 期末数据和指标	报告期末(2022 年 6 月 30 日)	
期末可供分配利润	521,823,372.65	11,421,688.95
期末可供分配基金份额利润	6.0497	6.0474
期末基金资产净值	654,965,172.03	14,336,926.55
期末基金份额净值	7.5933	7.5909
3.1.3 累计期末指标	报告期末(2022 年 6 月 30 日)	
基金份额累计净值增长率	721.35%	17.43%

注：1、本期已实现收益指基金本期利息收入、投资收益、其他收入（不含公允价值变动收益）扣除相关费用和信用减值损失后的余额，本期利润为本期已实现收益加上本期公允价值变动收益。

2、所述基金业绩指标不包括持有人认购或交易基金的各项费用，计入费用后实际收益水平要低于所列数字。

3、期末可供分配利润，采用期末资产负债表中未分配利润与未分配利润中已实现部分的孰低数。表中的“期末”均指本报告期最后一日，即 6 月 30 日。

3.2 基金净值表现

3.2.1 基金份额净值增长率及其与同期业绩比较基准收益率的比较

农银行业轮动混合 A

阶段	份额净值增长率①	份额净值增长率标准差②	业绩比较基准收益率③	业绩比较基准收益率标准差④	①—③	②—④
过去一个月	16.08%	1.85%	7.15%	0.80%	8.93%	1.05%
过去三个月	13.98%	2.04%	5.04%	1.07%	8.94%	0.97%
过去六个月	-6.64%	2.01%	-6.34%	1.09%	-0.30%	0.92%

过去一年	18.12%	2.01%	-9.34%	0.93%	27.46%	1.08%
过去三年	177.86%	1.74%	17.77%	0.95%	160.09%	0.79%
自基金合同生效起至今	721.35%	1.71%	98.38%	1.08%	622.97%	0.63%

农银行业轮动混合 C

阶段	份额净值增长率①	份额净值增长率标准差②	业绩比较基准收益率③	业绩比较基准收益率标准差④	①—③	②—④
过去一个月	16.04%	1.85%	7.15%	0.80%	8.89%	1.05%
自基金合同生效起至今	17.43%	1.71%	9.34%	0.75%	8.09%	0.96%

3.2.2 自基金合同生效以来基金份额累计净值增长率变动及其与同期业绩比较基准收益率变动的比较

农银行业轮动混合A累计净值增长率与同期业绩比较基准收益率的历史走势对比图

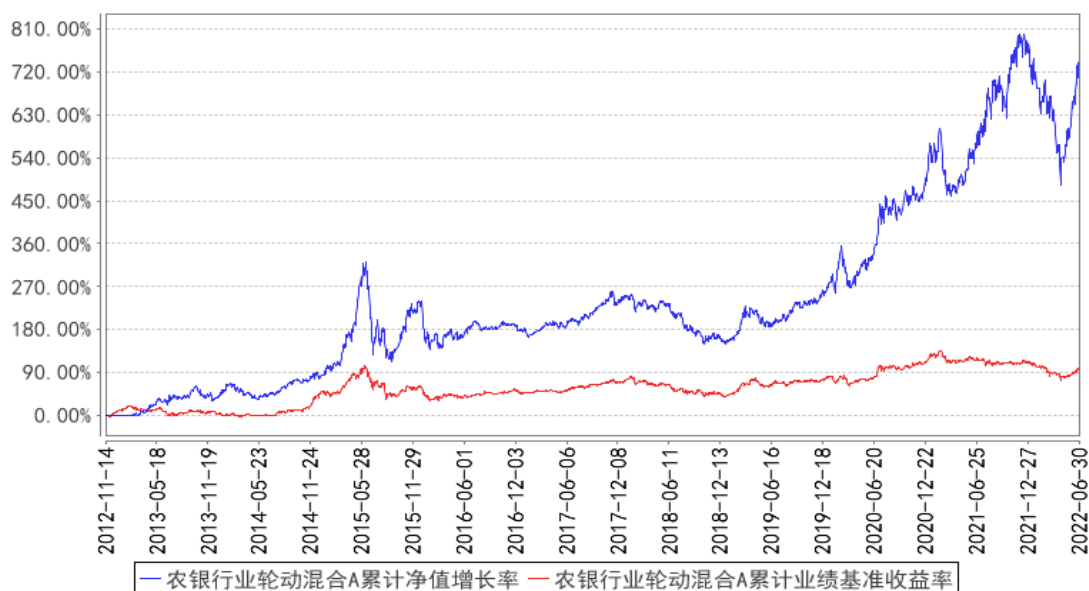

农银行业轮动混合C累计净值增长率与同期业绩比较基准收益率的历史走势对比图

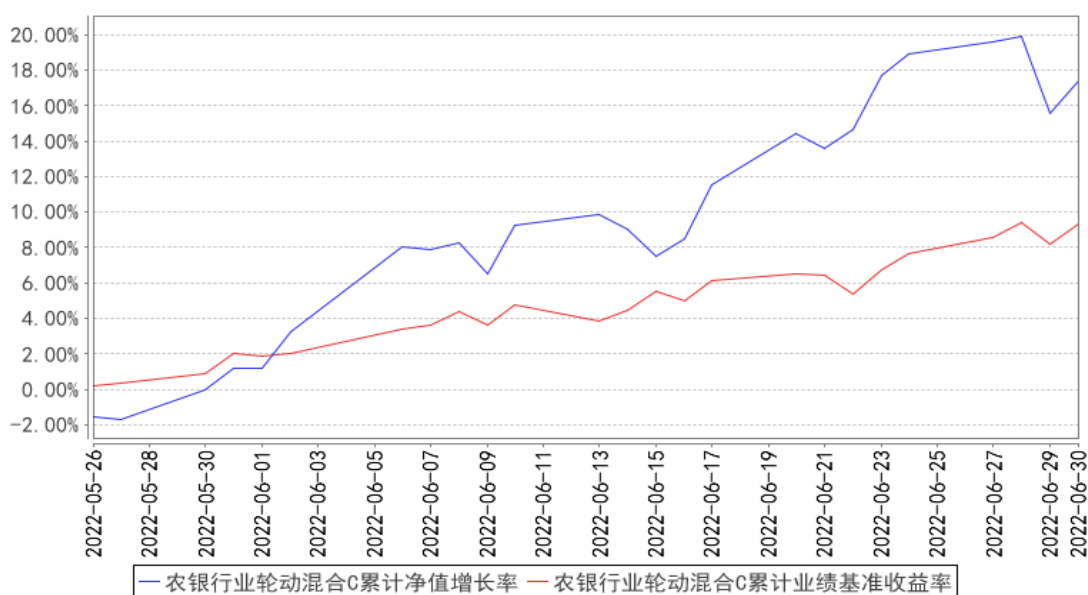

注：本基金股票投资比例范围为基金资产的 60%—95%；除股票以外的其他资产投资比例范围为基金资产的 5%—40%。权证投资比例范围为基金资产净值的 0%—3%，现金或到期日在一年以内的政府债券投资比例不低于基金资产净值的 5%。本基金建仓期为基金合同生效日（2012 年 11 月 14 日）起六个月，建仓期满时，本基金各项投资比例已达到基金合同规定的投资比例。本基金建仓期为基金合同生效日（2012 年 11 月 14 日）起六个月，建仓期满时，本基金各项投资比例已达到基金合同规定的投资比例。

§ 4 管理人报告

4.1 基金管理人及基金经理情况

4.1.1 基金管理人及其管理基金的经验

农银汇理基金管理有限公司成立于 2008 年 3 月 18 日，是中法合资的有限责任公司。公司注册资本为人民币壹拾柒亿伍仟万零壹元，其中中国农业银行股份有限公司出资比例为 51.67%，东方汇理资产管理公司出资比例为 33.33%，中铝资本控股有限公司出资比例为 15%。公司办公地址为中国（上海）自由贸易试验区银城路 9 号 50 层。公司法定代表人为许金超先生。

截止 2022 年 6 月 30 日，公司共管理 67 只开放式基金，分别为农银汇理行业成长混合型证券投资基金、农银汇理恒久增利债券型证券投资基金、农银汇理平衡双利混合型证券投资基金、农银汇理策略价值混合型证券投资基金、农银汇理中小盘混合型证券投资基金、农银汇理大盘蓝筹混合型证券投资基金、农银汇理货币市场证券投资基金、农银汇理沪深 300 指数证券投资基金、农银汇理增强收益债券型证券投资基金、农银汇理策略精选混合型证券投资基金、农银汇理中证 500 指数证券投资基金、农银汇理消费主题混合型证券投资基金、农银汇理行业轮动混合型证券

投资基金、农银汇理金聚高等级债券型证券投资基金、农银汇理低估值高增长混合型证券投资基金、农银汇理行业领先混合型证券投资基金、农银汇理区间收益灵活配置混合型证券投资基金、农银汇理研究精选灵活配置混合型证券投资基金、农银汇理金汇债券型证券投资基金、农银汇理红利日结货币市场基金、农银汇理医疗保健主题股票型证券投资基金、农银汇理主题轮动灵活配置混合型证券投资基金、农银汇理信息传媒主题股票型证券投资基金、农银汇理工业 4.0 灵活配置混合型证券投资基金、农银汇理天天利货币市场基金、农银汇理现代农业加灵活配置混合型证券投资基金、农银汇理新能源主题灵活配置混合型证券投资基金、农银汇理国企改革灵活配置混合型证券投资基金、农银汇理金丰一年定期开放债券型证券投资基金、农银汇理金穗纯债 3 个月定期开放债券型发起式证券投资基金、农银汇理日日鑫交易型货币市场基金、农银汇理金安 18 个月定期开放债券型证券投资基金、农银汇理尖端科技灵活配置混合型证券投资基金、农银汇理中国优势灵活配置混合型证券投资基金、农银汇理研究驱动灵活配置混合型证券投资基金、农银汇理量化智慧动力混合型证券投资基金、农银汇理金鑫 3 个月定期开放债券型发起式证券投资基金、农银汇理睿选灵活配置混合型证券投资基金、农银汇理金禄债券型证券投资基金、农银汇理海棠三年定期开放混合型证券投资基金、农银汇理丰泽三年定期开放债券型证券投资基金、农银养老目标日期 2035 三年持有期混合型发起式基金中基金（FOF）、农银汇理金盈债券型证券投资基金、农银汇理金益债券型证券投资基金、农银汇理丰盈三年定期开放债券型证券投资基金、农银汇理彭博 1-3 年中国利率债指数证券投资基金、农银汇理金祺一年定期开放债券型发起式证券投资基金、农银汇理创新医疗混合型证券投资基金、农银汇理策略趋势混合型证券投资基金、农银汇理永乐 3 个月持有期混合型基金中基金（FOF）、农银汇理智增一年定期开放混合型证券投资基金、农银养老目标日期 2045 五年持有期混合型发起式基金中基金（FOF）、农银汇理瑞祥一年持有期混合型发起式证券投资基金、农银汇理金润一年定期开放债券型发起式证券投资基金、农银汇理策略收益一年持有期混合型证券投资基金、农银汇理新兴消费股票型证券投资基金、农银汇理安瑞一年持有期混合型基金中基金（FOF）、农银汇理金玉债券型证券投资基金、农银汇理金盛债券型证券投资基金、农银汇理瑞康 6 个月持有期混合型证券投资基金、农银汇理中证新华社民族品牌工程指数证券投资基金、农银汇理创新成长混合型证券投资基金、农银汇理悦利债券型证券投资基金、农银汇理均衡收益混合型证券投资基金、农银汇理金穗优选 6 个月持有期混合型基金中基金（FOF）、农银汇理瑞丰 6 个月持有期混合型证券投资基金及农银汇理金鸿短债债券型证券投资基金。

4.1.2 基金经理（或基金经理小组）及基金经理助理简介

姓名	职务	任本基金的基金经理（助理）期限	证券从业年限	说明
----	----	-----------------	--------	----

		任职日期	离任日期		
邢 军 亮	本基金的 基金经理	2021 年 7 月 15 日	-	6 年	博士研究生。历任兴业证券股份有限公司 行业分析师、农银汇理基金管理有限公司 研究部研究员、农银汇理基金管理有限公司 基金经理助理；现任农银汇理基金管理 有限公司基金经理。

注：1、任职、离任日期是指公司作出决定之日，基金成立时担任基金经理和经理助理的任职日期为基金合同生效日。

2、证券从业是指《证券投资基金经营机构董事、监事、高级管理人员及从业人员监督管理办法》规定的从业情况，也包括在其他金融机构从事证券投资研究等业务。

4.1.3 期末兼任私募资产管理计划投资经理的基金经理同时管理的产品情况

报告期末，本基金基金经理不存在兼任私募资产管理计划投资经理的情况。

4.2 管理人对报告期内本基金运作遵规守信情况的说明

本报告期内，本基金管理人严格遵守《证券投资基金法》、《公开募集证券投资基金销售机构监督管理办法》、《公开募集证券投资基金运作管理办法》、基金合同和其他有关法律法规、监管部门的相关规定，依照诚实信用、勤勉尽责、安全高效的原则管理和运用基金资产。报告期内，本基金未违反法律法规及基金合同的规定，也未出现对基金份额持有人利益造成不利影响的行为。

4.3 管理人对报告期内公平交易情况的专项说明

4.3.1 公平交易制度的执行情况

报告期内，本基金管理人严格执行了《证券投资基金管理公司公平交易制度指导意见》等法规和公司内部公平交易制度的规定，通过系统和人工等方式在各环节严格控制交易公平执行，确保旗下管理的所有投资组合得到公平对待。

4.3.2 异常交易行为的专项说明

报告期内未发现本基金存在异常交易行为。

未发生本基金参与的交易所公开竞价同日反向交易成交较少的单边交易量超过该证券当日成交量的 5% 的情况。

4.4 管理人对报告期内基金的投资策略和业绩表现的说明

4.4.1 报告期内基金投资策略和运作分析

2022 年开年市场持续回落，尤其是高景气、硬科技成长赛道大幅调整。这背后，一方面是美联储加息甚至缩表担忧升温、美债利率大幅上行、美股尤其是科技股大跌，持续拖累国内风险偏好。另一方面，年初场内增量资金流入放缓，叠加公募拥挤度高，也导致机构重仓的景气成长赛道调整尤为显著。但整体来看，当前导致市场调整的负面因素已在逐步消退，市场有望迎来一波

修复行情：1) 海外风险释放接近尾声，纳斯达克指数明显反弹，中概互联网板块也表现强势。2) 国内政策宽松持续落地。3) 基金发行回暖，机构全面启动自购，存量博弈的格局改善。4) 热门赛道拥挤度回落至低位。

2022 年 2 季度，历经前半段的成长股大幅调整之后，新能源板块在行业高景气带动下快速反弹，市场呈现出明显的新能源结构化行情。

4 月份以来，市场存量博弈特征明显。在缺乏相对明晰主线的情况下，市场资金在金融、周期等“稳增长”相关板块和科技成长之间来回切换。近期由于市场对美联储加息的恐慌有所缓解，俄乌冲突升级，交易拥挤度降至历史低位，主力资金逐步回流加仓等原因，医药、新能源、半导体、军工等板块带动市场阶段性修复企稳。但整体来看，短期市场反转的概率不大。3 月仍是重要观察窗口：1) 3 月 16 日美联储议息会议召开在即；2) 3 月 4 日两会也即将召开；3) 3 月中下旬，热门赛道景气度指标，如新能源车销量、一季报前瞻等数据将陆续发布。国内 1-2 月经济、金融数据也将公布；4) 俄乌冲突进展以及油价等大宗商品价格走势也将扰动。

进入 5 月份以来，随着俄乌冲突恐慌情绪显著释放，美联储 3 月份加息“靴子落地”，阶段性海外市场“幺蛾子”最多，投资者避险情绪最强时期已经过去；与此同时，国内政策放松迹象明确，金融委会议、国常会连续发生维护资本市场稳定，当时政策底已经显现。虽然 4 月底在各类因素扰动下，大盘连创新低，但是优质个股性价比已经显现。

综上，我们仓位配置方面，通过仓位调整减弱了市场风格的风险，仓位结构依旧聚焦在高端制造方向。“碳中和”势在必行，能源行业是突破口。发电及供热是我国最主要的二氧化碳排放来源，约占到总排放量的一半，能源电力行业控排是实现“碳达峰、碳中和”目标的关键。从能源变革角度来看，风光是未来电力生产侧主力军，逐步迈向存量替代阶段；电网侧方面，碳中和转型支撑，助力能源结构转型；用电侧方面，车辆全面电动化，推进碳中和。

4.4.2 报告期内基金的业绩表现

截至本报告期末农银行业轮动混合 A 基金份额净值为 7.5933 元，本报告期基金份额净值增长率为-6.64%，同期业绩比较基准收益率为-6.34%；截至本报告期末农银行业轮动 C 基金份额净值为 7.5909 元，本报告期基金份额净值增长率为 17.43%，同期业绩比较基准收益率为 9.34%。

4.5 管理人对宏观经济、证券市场及行业走势的简要展望

科技成长仍是共同富裕下高质量发展、做大蛋糕的必然选择；更是中美博弈大背景下，顺应迫切提升科技竞争力需求、摆脱“卡脖子”困境的最鲜明的时代主线。未来重点看好补短板的高端制造以及碳中和下的新能源方向：

1、新能源行业发展首先基于宏观的战略驱动，一是能源革命，因中国、欧洲都是高度依赖原

油进口的国家及地区，基于能源安全的战略考量，需要发展新能源，在发电、用电两端实现变革。二是碳中和，交通部门是碳中和最后的难关，需要依托于汽车的零排放化。除了宏观愿景，中观的产业升级也是重要的驱动因素，包括国产汽车的弯道超车，以及锂电中游引领的制造业升级，因此碳中和是符合我国利益的战略产业。其次从短期政策角度出发，中央出台了一系列政策包括汽车购置税减免、风光储建设规划等等，一方面刺激终端需求、促进投资，另一方面也加快了我国经济新旧动能切换。

2、补短板方向：科技产业政策层面更加强调国家战略科技力量，科技制造领域的投入将持续加大，尤其是以半导体、信息化、航发为主的补短板的高端制造业方向。

回顾过去半年，一系列黑天鹅事件的出现，正带来全球投资环境的剧烈变化。对于海外，过去 30 年得益于全球化的平衡机制正在被打破，叠加不断升级的地域冲突，未来很长一个阶段内欧美乃至全球的通胀风险可能将系统性提升。与此同时，过去依托“大放水”刺激经济所形成的庞大债务，其脆弱性也将在动荡的环境中不断暴露。对于国内，疫情之后经济增长中枢进一步回落，加上复杂的内外部环境，经济转型升级的需求将更为迫切。全球动荡之下，景气将是市场“乱中取胜”的核心锚定。类似 70 年代美股，纳斯达克指数涨幅远超标普 500。短期内，由于热门赛道拥挤度重回高位、国内疫情反复、房地产下行担忧等因素，市场在经历 5、6 月的大涨之后阶段性出现调整压力。但整体来看，市场不存在系统性风险。从结构上，我们将继续挖掘中长期“真成长”标的，仍旧是将来取得超额收益的关键。

4.6 管理人对报告期内基金估值程序等事项的说明

根据财政部于 2006 年 2 月 15 日及以后期间颁布的《企业会计准则》、中国证券投资基金业协会于 2012 年颁布的《证券投资基金会计核算业务指引》、中国证券监督管理委员会颁布的《关于证券投资基金执行〈企业会计准则〉有关衔接事宜的通知》（证监会计字[2007]15 号）、《中国证监会关于证券投资基金估值业务的指导意见》（证监会公告[2017]13 号）等文件，本公司制订了证券投资基金估值政策和程序，并设立了估值委员会。

公司参与基金估值的机构及人员职责：公司估值委员会负责本公司估值政策和程序的制定和解释，并定期对估值政策和程序进行评价，在发生影响估值政策和程序的有效性及适用性的情况、以及当本公司旗下的证券投资基金在采用新投资策略或投资新品种时，估值委员会应评价现有估值政策和程序的适用性，必要时及时进行修订。公司运营部根据相关基金《基金合同》、《招募说明书》等文件关于估值的约定及公司估值政策和程序进行日常估值。基金经理根据市场环境的变化，书面提示公司风险控制部和运营部测算投资品种潜在估值调整对基金资产净值的影响可能达到的程度。风险控制部提交测算结果给运营部，运营部参考测算结果对估值调整进行试算，并根

据估值政策决定是否向估值委员会提议采用新的估值方法。公司监察稽核部对上述过程进行监督，根据法规进行披露。

以上参与估值流程各方为公司各部门人员，均具有基金从业资格，具有丰富的基金从业经验和相关专业胜任能力，且之间不存在任何重大利益冲突。基金经理的代表作为公司估值委员会委员，可以提议测算某一投资品种的估值调整影响，并有权投票表决有关议案。基金经理有影响具体证券估值的利益需求，但是公司的制度和组织结构约束和限制了其影响程度，如估值委员会表决时，其仅有一票表决权，遵守少数服从多数的原则。

本公司未签约与估值相关的定价服务。

4.7 管理人对报告期内基金利润分配情况的说明

根据基金合同的要求，报告期内本基金不需分配利润。

4.8 报告期内管理人对本基金持有人数或基金资产净值预警情形的说明

本报告期内，本基金管理人严格遵守《公开募集证券投资基金运作管理办法》第四十一条的规定。报告期内，本基金未出现上述情形。

§ 5 托管人报告

5.1 报告期内本基金托管人遵规守信情况声明

本报告期内，中国民生银行股份有限公司在本基金的托管过程中，严格遵守《证券投资基金法》及其他法律法规和基金合同、托管协议的有关规定，依法安全保管了基金财产，不存在损害基金份额持有人利益的行为，完全尽职尽责地履行了基金托管人应尽的义务。

5.2 托管人对报告期内本基金投资运作遵规守信、净值计算、利润分配等情况的说明

本报告期内，按照相关法律法规和基金合同、托管协议的有关规定，本托管人对本基金的投资运作方面进行了监督，对基金资产净值计算、基金份额申购赎回价格的计算、基金费用开支及利润分配等方面进行了认真的复核，未发现基金管理人有关损害基金份额持有人利益的行为，在各重要方面的运作严格按照基金合同的规定进行。

5.3 托管人对本中期报告中财务信息等内容的真实、准确和完整发表意见

本托管人复核审查的本报告中的财务指标、净值表现、财务会计报告、投资组合报告等内容真实、准确和完整。

§ 6 半年度财务会计报告（未经审计）

6.1 资产负债表

会计主体：农银汇理行业轮动混合型证券投资基金

报告截止日：2022 年 6 月 30 日

单位：人民币元

资 产	附注号	本期末 2022 年 6 月 30 日	上年度末 2021 年 12 月 31 日
资 产：			
银行存款	6.4.7.1	80,621,408.24	63,057,321.09
结算备付金		2,095,262.73	1,022,667.00
存出保证金		329,671.41	208,823.86
交易性金融资产	6.4.7.2	596,774,687.58	337,216,521.59
其中：股票投资		596,774,687.58	337,216,521.59
基金投资		-	-
债券投资		-	-
资产支持证券投资		-	-
贵金属投资		-	-
其他投资		-	-
衍生金融资产	6.4.7.3	-	-
买入返售金融资产	6.4.7.4	-	-
债权投资	6.4.7.5	-	-
其中：债券投资		-	-
资产支持证券投资		-	-
其他投资		-	-
其他债权投资	6.4.7.6	-	-
其他权益工具投资	6.4.7.7	-	-
应收清算款		7,056,959.92	-
应收股利		-	-
应收申购款		1,426,947.22	251,011.67
递延所得税资产		-	-
其他资产	6.4.7.8	-	6,866.95
资产总计		688,304,937.10	401,763,212.16
负债和净资产	附注号	本期末 2022 年 6 月 30 日	上年度末 2021 年 12 月 31 日
负 债：			
短期借款		-	-
交易性金融负债		-	-
衍生金融负债	6.4.7.3	-	-
卖出回购金融资产款		-	-
应付清算款		10,231,414.17	-
应付赎回款		6,137,311.31	824,130.02

应付管理人报酬		787,216.62	500,175.08
应付托管费		131,202.81	83,362.55
应付销售服务费		3,972.29	-
应付投资顾问费		-	-
应交税费		-	-
应付利润		-	-
递延所得税负债		-	-
其他负债	6.4.7.9	1,711,721.32	855,107.28
负债合计		19,002,838.52	2,262,774.93
净资产：			
实收基金	6.4.7.10	88,144,332.74	49,116,498.82
其他综合收益	6.4.7.11	-	-
未分配利润	6.4.7.12	581,157,765.84	350,383,938.41
净资产合计		669,302,098.58	399,500,437.23
负债和净资产总计		688,304,937.10	401,763,212.16

注：报告截止日 2022 年 06 月 30 日，基金份额总额 88,144,332.74 份，其中下属 A 类基金份额净值 7.5933 元，基金份额总额 86,255,634.81 份；下属 C 类基金份额净值 7.5909 元，基金份额总额 1,888,697.93 份。

6.2 利润表

会计主体：农银汇理行业轮动混合型证券投资基金

本报告期：2022 年 1 月 1 日至 2022 年 6 月 30 日

单位：人民币元

项 目	附注号	本期 2022 年 1 月 1 日至 2022 年 6 月 30 日	上年度可比期间 2021 年 1 月 1 日至 2021 年 6 月 30 日
一、营业总收入		-15,825,411.82	33,837,650.07
1. 利息收入		216,028.78	191,410.04
其中：存款利息收入	6.4.7.13	207,486.73	58,284.69
债券利息收入		-	-
资产支持证券利息收入		-	-
买入返售金融资产收入		8,542.05	133,125.35
证券出借利息收入		-	-
其他利息收入		-	-
2. 投资收益（损失以“-”填列）		-51,822,216.70	33,018,265.67
其中：股票投资收益	6.4.7.14	-53,310,159.60	32,440,119.63
基金投资收益		-	-
债券投资收益	6.4.7.15	-	-

资产支持证券投资 收益	6.4.7.16	-	-
贵金属投资收益	6.4.7.17	-	-
衍生工具收益	6.4.7.18	-	-
股利收益	6.4.7.19	1,487,942.90	578,146.04
以摊余成本计量的 金融资产终止确认产生的 收益		-	-
其他投资收益		-	-
3. 公允价值变动收益（损 失以“-”号填列）	6.4.7.20	35,138,083.16	578,997.86
4. 汇兑收益（损失以“-” 号填列）		-	-
5. 其他收入（损失以“-” 号填列）	6.4.7.21	642,692.94	48,976.50
减：二、营业总支出		4,874,476.88	3,533,439.18
1. 管理人报酬	6.4.10.2.1	4,088,722.03	1,792,376.00
2. 托管费	6.4.10.2.2	681,453.70	298,729.28
3. 销售服务费	6.4.10.2.3	3,972.29	-
4. 投资顾问费		-	-
5. 利息支出		-	-
其中：卖出回购金融资产 支出		-	-
6. 信用减值损失	6.4.7.22	-	-
7. 税金及附加		-	-
8. 其他费用	6.4.7.23	100,328.86	1,442,333.90
三、利润总额（亏损总额 以“-”号填列）		-20,699,888.70	30,304,210.89
减：所得税费用		-	-
四、净利润（净亏损以 “-”号填列）		-20,699,888.70	30,304,210.89
五、其他综合收益的税后 净额		-	-
六、综合收益总额		-20,699,888.70	30,304,210.89

6.3 净资产（基金净值）变动表

会计主体：农银汇理行业轮动混合型证券投资基金

本报告期：2022 年 1 月 1 日至 2022 年 6 月 30 日

单位：人民币元

项目	本期 2022 年 1 月 1 日至 2022 年 6 月 30 日			
	实收基金	其他综合收益	未分配利润	净资产合计
一、上期	49,116,498.82	-	350,383,938.41	399,500,437.23

期末净资产（基金净值）				
加：会计政策变更	-	-	-	-
前期差错更正	-	-	-	-
其他	-	-	-	-
二、本期末期初净资产（基金净值）	49,116,498.82	-	350,383,938.41	399,500,437.23
三、本期增减变动额（减少以“-”号填列）	39,027,833.92	-	230,773,827.43	269,801,661.35
（一）、综合收益总额	-	-	-20,699,888.70	-20,699,888.70
（二）、本期基金份额交易产生的基金净值变动数（净值减少以“-”号填列）	39,027,833.92	-	251,473,716.13	290,501,550.05
其中：1. 基金申购款	87,033,775.39	-	515,213,749.16	602,247,524.55
2. 基金赎回款	-48,005,941.47	-	-263,740,033.03	-311,745,974.50
（三）、本期向基金份额持有人分配利润产生的基金净值变动（净值减少以“-”号填列）	-	-	-	-

列)				
(四)、其他综合收益结转留存收益	-	-	-	-
四、本期期末净资产(基金净值)	88,144,332.74	-	581,157,765.84	669,302,098.58
项目	上年度可比期间 2021 年 1 月 1 日至 2021 年 6 月 30 日			
	实收基金	其他综合收益	未分配利润	净资产合计
一、上期期末净资产(基金净值)	44,078,587.38	-	207,572,348.29	251,650,935.67
加：会计政策变更	-	-	-	-
前期差错更正	-	-	-	-
其他	-	-	-	-
二、本期期初净资产(基金净值)	44,078,587.38	-	207,572,348.29	251,650,935.67
三、本期增减变动额(减少以“-”号填列)	-3,177,504.29	-	14,468,313.02	11,290,808.73
(一)、综合收益总额	-	-	30,304,210.89	30,304,210.89
(二)、本期基金份额交易产生的基金净值变动数(净值减少以“-”号填列)	-3,177,504.29	-	-15,835,897.87	-19,013,402.16
其中：1. 基金申购	7,917,616.89	-	38,271,449.44	46,189,066.33

款				
2. 基金赎回款	-11,095,121.18	-	-54,107,347.31	-65,202,468.49
(三)、本期向基金份额持有人分配利润产生的基金净值变动(净值减少以“-”号填列)	-	-	-	-
(四)、其他综合收益结转留存收益	-	-	-	-
四、本期期末净资产(基金净值)	40,901,083.09	-	222,040,661.31	262,941,744.40

报表附注为财务报表的组成部分。

本报告 6.1 至 6.4 财务报表由下列负责人签署：

程昆

毕宏燕

丁煜琼

基金管理人负责人

主管会计工作负责人

会计机构负责人

6.4 报表附注

6.4.1 基金基本情况

农银汇理行业轮动混合型证券投资基金(原名为农银汇理行业轮动股票型证券投资基金,以下简称“本基金”)经中国证券监督管理委员会(以下简称“中国证监会”)证监许可[2012]第 1156 号《关于核准农银汇理行业轮动股票型证券投资基金募集的批复》核准,由农银汇理基金管理有限公司依照《中华人民共和国证券投资基金法》和《农银汇理行业轮动股票型证券投资基金基金合同》负责公开募集。本基金为契约型开放式基金,存续期限不定,首次设立募集不包括认购资金利息共募集 531,900,860.90 元,业经普华永道中天会计师事务所有限公司普华永道中天验字(2012)第 442 号验资报告予以验证。经向中国证监会备案,《农银汇理行业轮动股票型证券投资基金基金合同》于 2012 年 11 月 14 日正式生效,基金合同生效日的基金份额总额为 532,034,410.35

份基金份额，其中认购资金利息折合 133,549.45 份基金份额。本基金的基金管理人为农银汇理基金管理有限公司，基金托管人为中国民生银行股份有限公司。

根据 2014 年中国证监会令第 104 号《公开募集证券投资基金运作管理办法》，农银汇理行业轮动股票型证券投资基金于 2015 年 8 月 7 日公告后更名为农银汇理行业轮动混合型证券投资基金。

根据《中华人民共和国证券投资基金法》和《农银汇理行业轮动混合型证券投资基金基金合同》的有关规定，本基金的投资范围为具有良好流动性的金融工具，包括国内依法发行上市的股票(包括中小板、创业板及其他经中国证监会核准发行并上市的股票)、债券、权证以及法律法规或中国证监会允许基金投资的其它金融工具，但须符合中国证监会的相关规定。其中：股票投资比例范围为基金资产的 60%-95%；除股票以外的其他资产投资比例范围为基金资产的 5%-40%。权证投资比例范围为基金资产净值的 0%-3%，现金或到期日在一年以内的政府债券投资比例不低于基金资产净值的 5%，其中，现金不包括结算备付金、存出保证金、应收申购款等。本基金的业绩比较基准为： $75\% \times \text{沪深 300 指数收益率} + 25\% \times \text{中证全债指数收益率}$ 。

6.4.2 会计报表的编制基础

本基金的财务报表按照财政部于 2006 年 2 月 15 日及以后期间颁布的《企业会计准则—基本准则》、各项具体会计准则及相关规定(以下合称“企业会计准则”)、中国证监会颁布的《证券投资基金信息披露 XBRL 模板第 3 号<年度报告和中期报告>》、中国证券投资基金业协会(以下简称“中国基金业协会”)颁布的《证券投资基金会计核算业务指引》、《农银汇理行业轮动混合型证券投资基金基金合同》和在财务报表附注 6.4.4 所列示的中国证监会、中国基金业协会发布的相关规定及允许的基金行业实务操作编制。

本财务报表以持续经营为基础编制。

6.4.3 遵循企业会计准则及其他有关规定的声明

本基金 2022 年上半年度财务报表符合企业会计准则的要求，真实、完整地反映了本基金 2022 年 6 月 30 日的财务状况以及 2022 年 1 月 1 日至 2022 年 6 月 30 日止期间的经营成果和基金净值变动情况等有关信息。

6.4.4 本报告期所采用的会计政策、会计估计与最近一期年度报告相一致的说明

除下文 6.4.5.1 会计政策变更的说明中涉及的变更外，本基金报告期所采用的其他会计政策、会计估计与最近一期年度会计报表所采用的会计政策、会计估计一致。

6.4.5 会计政策和会计估计变更以及差错更正的说明

6.4.5.1 会计政策变更的说明

财政部于 2017 年颁布了修订后的《企业会计准则第 22 号——金融工具确认和计量》、《企业会计准则第 23 号——金融资产转移》、《企业会计准则第 24 号——套期会计》及《企业会计准则第 37 号——金融工具列报》（以下合称“新金融工具准则”），财政部、中国银行保险监督管理委员会于 2020 年 12 月 30 日发布了《关于进一步贯彻落实新金融工具相关会计准则的通知》，公募证券投资基金自 2022 年 1 月 1 日起执行新金融工具准则。此外，中国证监会于 2022 年颁布了修订后的《证券投资基金信息披露 XBRL 模板第 3 号<年度报告和中期报告>》，本基金的基金管理人已采用上述准则及通知编制本基金 2022 年度财务报表，对本基金财务报表的影响列示如下：

(a) 金融工具

(一) 新金融工具准则

1、金融资产和金融负债的分类：

金融工具，是指形成一方的金融资产并形成其他方的金融负债或权益工具的合同。当本基金成为金融工具合同的一方时，确认相关的金融资产或金融负债。

(1) 金融资产

金融资产于初始确认时分类为：以摊余成本计量的金融资产、以公允价值计量且其变动计入其他综合收益的金融资产及以公允价值计量且其变动计入当期损益的金融资产。金融资产的分类取决于本基金管理金融资产的业务模式和金融资产的合同现金流量特征。本基金现无金融资产分类为以公允价值计量且其变动计入其他综合收益的金融资产。

债务工具

本基金持有的债务工具是指从发行方角度分析符合金融负债定义的工具，分别采用以下两种方式进行计量：

以摊余成本计量：

本基金管理以摊余成本计量的金融资产的业务模式为以收取合同现金流量为目标，且以摊余成本计量的金融资产的合同现金流量特征与基本借贷安排相一致，即在特定日期产生的现金流量，仅为对本金和以未偿付本金金额为基础的利息的支付。本基金持有的以摊余成本计量的金融资产主要为银行存款、买入返售金融资产和其他各类应收款项等。

以公允价值计量且其变动计入当期损益：

本基金将持有的未划分为以摊余成本计量的债务工具，以公允价值计量且其变动计入当期损益。本基金持有的以公允价值计量且其变动计入当期损益的金融资产主要为债券投资，在资产负债

债表中以交易性金融资产列示。

权益工具

权益工具是指从发行方角度分析符合权益定义的工具。本基金将对其没有控制、共同控制和重大影响的权益工具(主要为股票投资)按照公允价值计量且其变动计入当期损益,在资产负债表中列示为交易性金融资产。

(2) 金融负债

金融负债于初始确认时分类为以摊余成本计量的金融负债和以公允价值计量且其变动计入当期损益的金融负债。本基金目前暂无金融负债分类为以公允价值计量且其变动计入当期损益的金融负债。本基金持有的以摊余成本计量的金融负债包括卖出回购金融资产款和其他各类应付款项等。

(3) 衍生金融工具

本基金将持有的衍生金融工具以公允价值计量且其变动计入当期损益,在资产负债表中列示为衍生金融资产/负债。

2、金融资产和金融负债的初始确认、后续计量和终止确认

金融资产或金融负债在初始确认时以公允价值计量。对于以公允价值计量且其变动计入当期损益的金融资产和金融负债,相关交易费用计入当期损益;对于支付的价款中包含的债券起息日或上次除息日至购买日止的利息,确认为应计利息,包含在交易性金融资产的账面价值中。对于其他类别的金融资产和金融负债,相关交易费用计入初始确认金额。

对于以公允价值计量且其变动计入当期损益的金融资产,按照公允价值进行后续计量;对于应收款项和其他金融负债采用实际利率法,以摊余成本进行后续计量。

本基金对于以摊余成本计量的金融资产,以预期信用损失为基础确认损失准备。

本基金考虑有关过去事项、当前状况以及对未来经济状况的预测等合理且有依据的信息,以发生违约的风险为权重,计算合同应收的现金流量与预期能收到的现金流量之间差额的现值的概率加权金额,确认预期信用损失。

于每个资产负债表日,本基金对于处于不同阶段的金融工具的预期信用损失分别进行计量。金融工具自初始确认后信用风险未显著增加的,处于第一阶段,本基金按照未来 12 个月内的预期信用损失计量损失准备;金融工具自初始确认后信用风险已显著增加但尚未发生信用减值的,处于第二阶段,本基金按照该工具整个存续期的预期信用损失计量损失准备;金融工具自初始确认后已经发生信用减值的,处于第三阶段,本基金按照该工具整个存续期的预期信用损失计量损失准备。

对于在资产负债表日具有较低信用风险的金融工具，本基金假设其信用风险自初始确认后并未显著增加，认定为处于第一阶段的金融工具，按照未来 12 个月内的预期信用损失计量损失准备。

本基金对于处于第一阶段和第二阶段的金融工具，按照其未扣除减值准备的账面余额和实际利率计算利息收入。对于处于第三阶段的金融工具，按照其账面余额减已计提减值准备后的摊余成本和实际利率计算利息收入。

对于其他各类应收款项，无论是否存在重大融资成分，本基金均按照整个存续期的预期信用损失计量损失准备。

本基金将计提或转回的损失准备计入当期损益。

金融资产满足下列条件之一的，予以终止确认：(1) 收取该金融资产现金流量的合同权利终止；(2) 该金融资产已转移，且本基金将金融资产所有权上几乎所有的风险和报酬转移给转入方；或者(3) 该金融资产已转移，虽然本基金既没有转移也没有保留金融资产所有权上几乎所有的风险和报酬，但是放弃了对该金融资产控制。

金融资产终止确认时，其账面价值与收到的对价的差额，计入当期损益。

当金融负债的现时义务全部或部分已经解除时，终止确认该金融负债或义务已解除的部分。终止确认部分的账面价值与支付的对价之间的差额，计入当期损益。

3、收入/(损失)的确认和计量

股票投资在持有期间应取得的现金股利扣除由上市公司代扣代缴的个人所得税后的净额确认为投资收益。债券投资和资产支持证券投资在持有期间应取得的按票面利率(对于贴现债为按发行价计算的利率)或合同利率计算的利息扣除在适用情况下由债券和资产支持证券发行企业代扣代缴的个人所得税及由基金管理人缴纳的增值税后的净额确认为投资收益。基金投资在持有期间应取得的红利于除权日确认为投资收益。

以公允价值计量且其变动计入当期损益的金融资产在持有期间的公允价值变动扣除按票面利率(对于贴现债为按发行价计算的利率)或合同利率计算的利息确认为公允价值变动损益；于处置时，其处置价格与初始确认金额之间的差额扣除相关交易费用后的净额确认为投资收益，其中包括从公允价值变动损益结转的公允价值累计变动额。

应收款项在持有期间确认的利息收入按实际利率法计算，实际利率法与直线法差异较小的则按直线法计算。

(二) 原金融工具准则(截至 2021 年 12 月 31 日前适用的原金融工具准则)

本基金于 2022 年 1 月 1 日起执行新金融工具准则，但选择不重述比较信息。因此，比较信息

继续适用本基金以前年度的如下会计政策。

1、金融资产和金融负债的分类：

(1) 金融资产的分类

金融资产于初始确认时分类为：以公允价值计量且其变动计入当期损益的金融资产、应收款项、可供出售金融资产及持有至到期投资。金融资产的分类取决于本基金对金融资产的持有意图和持有能力。本基金现无金融资产分类为可供出售金融资产及持有至到期投资。

本基金目前以交易目的持有的股票投资、基金投资、债券投资和资产支持证券投资分类为以公允价值计量且其变动计入当期损益的金融资产。以公允价值计量且其变动计入当期损益的金融资产在资产负债表中以交易性金融资产列示。

本基金持有的其他金融资产分类为应收款项，包括银行存款、买入返售金融资产和其他各类应收款项等。应收款项是指在活跃市场中没有报价、回收金额固定或可确定的非衍生金融资产。

(2) 金融负债的分类

金融负债于初始确认时分类为：以公允价值计量且其变动计入当期损益的金融负债及其他金融负债。本基金目前暂无金融负债分类为以公允价值计量且其变动计入当期损益的金融负债。本基金持有的其他金融负债包括卖出回购金融资产款和其他各类应付款项等。

2、金融资产和金融负债的初始确认、后续计量和终止确认

金融资产或金融负债于本基金成为金融工具合同的一方时，按公允价值在资产负债表内确认。以公允价值计量且其变动计入当期损益的金融资产，取得时发生的相关交易费用计入当期损益；对于支付的价款中包含的债券或资产支持证券起息日或上次除息日至购买日止的利息，单独确认为应收项目。应收款项和其他金融负债的相关交易费用计入初始确认金额。

对于以公允价值计量且其变动计入当期损益的金融资产，按照公允价值进行后续计量；对于应收款项和其他金融负债采用实际利率法，以摊余成本进行后续计量。

以摊余成本计量的金融资产发生减值时，按预计未来现金流量(不包括尚未发生的未来信用损失)现值低于账面价值的差额，计提减值准备。相应的资产减值损失在利润表中列示在其他费用科目下。如果有客观证据表明该金融资产价值已恢复，且客观上与确认该损失后发生的事项有关，原确认的减值损失予以转回，计入当期损益。但是，该转回后的账面价值不应当超过假定不计提减值准备情况下该金融资产在转回日的摊余成本。

对于单项金额重大的应收款项，单独进行减值测试。当存在客观证据表明本基金将无法按应收款项的原有条款收回款项时，根据其预计未来现金流量现值低于其账面价值的差额，计提坏账准备。

对于单项金额非重大的应收款项，与经单独测试后未减值的应收款项一起按信用风险特征划分为若干组合，根据以前年度与之具有类似信用风险特征的应收账款组合的实际损失率为基础，结合现时情况确定应计提的坏账准备。

金融资产满足下列条件之一的，予以终止确认：(1) 收取该金融资产现金流量的合同权利终止；(2) 该金融资产已转移，且本基金将金融资产所有权上几乎所有的风险和报酬转移给转入方；或者(3) 该金融资产已转移，虽然本基金既没有转移也没有保留金融资产所有权上几乎所有的风险和报酬，但是放弃了对该金融资产控制。

金融资产终止确认时，其账面价值与收到的对价的差额，计入当期损益。

当金融负债的现时义务全部或部分已经解除时，终止确认该金融负债或义务已解除的部分。终止确认部分的账面价值与支付的对价之间的差额，计入当期损益。

3、收入/(损失)的确认和计量

股票投资在持有期间应取得的现金股利扣除由上市公司代扣代缴的个人所得税后的净额确认为投资收益。债券投资在持有期间应取得的按票面利率或者发行价计算的利息扣除在适用情况下由债券发行企业代扣代缴的个人所得税及由基金管理人缴纳的增值税后的净额确认为利息收入。

以公允价值计量且其变动计入当期损益的金融资产在持有期间的公允价值变动确认为公允价值变动损益；于处置时，其处置价格与初始确认金额之间的差额确认为投资收益，其中包括从公允价值变动损益结转的公允价值累计变动额。

应收款项在持有期间确认的利息收入按实际利率法计算，实际利率法与直线法差异较小的则按直线法计算。

(三) 金融工具分类和计量结果

根据新金融工具准则的相关规定，本基金对于首次执行该准则的累积影响数调整 2022 年年初留存收益以及财务报表其他相关项目金额，2021 年度的比较财务报表未重列。于 2021 年 12 月 31 日及 2022 年 1 月 1 日，本基金均没有指定为以公允价值计量且其变动计入当期损益的金融资产。

于 2022 年 1 月 1 日，本财务报表中金融资产和金融负债按照原金融工具准则和新金融工具准则的规定进行分类和计量的结果如下：

原金融工具准则下以摊余成本计量的金融资产为银行存款、结算备付金、存出保证金、应收利息和应收申购款，金额分别为 63,057,321.09 元、1,022,667.00 元、208,823.86 元、6,866.95 元和 251,011.67 元。新金融工具准则下以摊余成本计量的金融资产为银行存款、结算备付金、存出保证金、其他资产-应收利息和应收申购款，金额分别为 63,063,633.68 元、1,023,127.20 元、208,917.86 元、0.00 元和 251,011.83 元。

原金融工具准则下以公允价值计量且其变动计入当期损益计量的金融资产为交易性金融资产，金额为 337,216,521.59 元。新金融工具准则下以公允价值计量且其变动计入当期损益计量的金融资产为交易性金融资产，金额为 337,216,521.59 元。

原金融工具准则下以摊余成本计量的金融负债为应付赎回款、应付管理人报酬、应付托管费、应付交易费用和其他负债-其他应付款，金额分别为 824,130.02 元、500,175.08 元、83,362.55 元、672,699.08 元和 2,408.20 元。新金融工具准则下以摊余成本计量的金融负债为应付赎回款、应付管理人报酬、应付托管费、其他负债-应付交易费用和其他负债-其他应付款，金额分别为 824,130.02 元、500,175.08 元、83,362.55 元、672,699.08 元和 2,408.20 元。

于 2021 年 12 月 31 日，本基金持有的“银行存款”、“结算备付金”、“存出保证金”、“交易性金融资产”、“买入返售金融资产”、“卖出回购金融资产款”等对应的应计利息余额均列示在“应收利息”或“应付利息”科目中。于 2022 年 1 月 1 日，本基金根据新金融工具准则下的计量类别，将上述应计利息分别转入“银行存款”、“结算备付金”、“存出保证金”、“交易性金融资产”、“买入返售金融资产”、“卖出回购金融资产款”等科目项下列示，无期初留存收益影响。

(b) 修订后的《证券投资基金信息披露 XBRL 模板第 3 号<年度报告和中期报告>》

根据中国证监会于 2022 年颁布的修订后的《证券投资基金信息披露 XBRL 模板第 3 号<年度报告和中期报告>》，本基金的基金管理人在编制本财务报表时调整了部分财务报表科目的列报和披露，这些调整未对本基金财务报表产生重大影响。

6.4.5.2 会计估计变更的说明

本基金本报告期无会计估计变更。

6.4.5.3 差错更正的说明

本基金本报告期无重大会计差错的内容和更正金额。

6.4.6 税项

根据财政部、国家税务总局财税[2002]128 号《关于开放式证券投资基金有关税收问题的通知》、财税[2008]1 号《关于企业所得税若干优惠政策的通知》、财税[2012]85 号《关于实施上市公司股息红利差别化个人所得税政策有关问题的通知》、财税[2015]101 号《关于上市公司股息红利差别化个人所得税政策有关问题的通知》、财税[2016]36 号《关于全面推开营业税改征增值税试点的通知》、财税[2016]46 号《关于进一步明确全面推开营改增试点金融业有关政策的通知》、财税[2016]70 号《关于金融机构同业往来等增值税政策的补充通知》、财税[2016]140 号《关于明确金融 房地产开发 教育辅助服务等增值税政策的通知》、财税[2017]2 号《关于资管产品增值税政策有关问题的补充通知》、财税[2017]56 号《关于资管产品增值税有关问题的通知》、财税

[2017]90 号《关于租入固定资产进项税额抵扣等增值税政策的通知》及其他相关财税法规和实务操作，主要税项列示如下：

(1) 资管产品运营过程中发生的增值税应税行为，以资管产品管理人为增值税纳税人。资管产品管理人运营资管产品过程中发生的增值税应税行为，暂适用简易计税方法，按照 3% 的征收率缴纳增值税。

对证券投资基金管理人运用基金买卖股票、债券的转让收入免征增值税，对国债、地方政府债以及金融同业往来利息收入亦免征增值税。资管产品管理人运营资管产品提供的贷款服务，以产生的利息及利息性质的收入为销售额。

(2) 对基金从证券市场中取得的收入，包括买卖股票、债券的差价收入，股票的股息、红利收入，债券的利息收入及其他收入，暂不征收企业所得税。

(3) 对基金取得的企业债券利息收入，应由发行债券的企业在向基金支付利息时代扣代缴 20% 的个人所得税。对基金从上市公司取得的股息红利所得，持股期限在 1 个月以内(含 1 个月)的，其股息红利所得全额计入应纳税所得额；持股期限在 1 个月以上至 1 年(含 1 年)的，暂减按 50% 计入应纳税所得额；持股期限超过 1 年的，暂免征收个人所得税。对基金持有的上市公司限售股，解禁后取得的股息、红利收入，按照上述规定计算纳税，持股时间自解禁日起计算；解禁前取得的股息、红利收入继续暂减按 50% 计入应纳税所得额。上述所得统一适用 20% 的税率计征个人所得税。

(4) 基金卖出股票按 0.1% 的税率缴纳股票交易印花税，买入股票不征收股票交易印花税。

(5) 本基金的城市维护建设税、教育费附加和地方教育附加等税费按照实际缴纳增值税额的适用比例计算缴纳。

6.4.7 重要财务报表项目的说明

6.4.7.1 银行存款

单位：人民币元

项目	本期末 2022 年 6 月 30 日
活期存款	80,621,408.24
等于：本金	80,613,824.12
加：应计利息	7,584.12
减：坏账准备	—
定期存款	—
等于：本金	—
加：应计利息	—
减：坏账准备	—

其中：存款期限 1 个月以内	-
存款期限 1-3 个月	-
存款期限 3 个月以上	-
其他存款	-
等于：本金	-
加：应计利息	-
减：坏账准备	-
合计	80,621,408.24

6.4.7.2 交易性金融资产

单位：人民币元

项目		本期末 2022 年 6 月 30 日			
		成本	应计利息	公允价值	公允价值变动
股票		518,139,882.31	-	596,774,687.58	78,634,805.27
贵金属投资-金交所黄金合约		-	-	-	-
债券	交易所市场	-	-	-	-
	银行间市场	-	-	-	-
	合计	-	-	-	-
资产支持证券		-	-	-	-
基金		-	-	-	-
其他		-	-	-	-
合计		518,139,882.31	-	596,774,687.58	78,634,805.27

6.4.7.3 衍生金融资产/负债

6.4.7.3.1 衍生金融资产/负债期末余额

本基金本报告期末未持有衍生金融资产/负债。

6.4.7.3.2 期末基金持有的期货合约情况

本基金本报告期末未持有期货合约。

6.4.7.3.3 期末基金持有的黄金衍生品情况

本基金本报告期末未持有黄金衍生品。

6.4.7.4 买入返售金融资产

6.4.7.4.1 各项买入返售金融资产期末余额

本基金本报告期末未持有买入返售金融资产。

6.4.7.4.2 期末买断式逆回购交易中取得的债券

本基金本报告期末未持有从买断式逆回购交易中取得的债券。

6.4.7.4.3 按预期信用损失一般模型计提减值准备的说明

本基金本报告期买入返售金融资产期末余额中无资产减值准备。

6.4.7.5 债权投资

6.4.7.5.1 债权投资情况

本基金本报告期末无债权投资。

6.4.7.5.2 债权投资减值准备计提情况

本基金本报告期无债权投资减值准备。

6.4.7.6 其他债权投资

6.4.7.6.1 其他债权投资情况

本基金本报告期末无其他债权投资。

6.4.7.6.2 其他债权投资减值准备计提情况

本基金本报告期无其他债权投资减值准备。

6.4.7.7 其他权益工具投资

6.4.7.7.1 其他权益工具投资情况

本基金本报告期末无其他权益工具投资。

6.4.7.7.2 报告期末其他权益工具投资情况

本基金本报告期无其他权益工具投资。

6.4.7.8 其他资产

本基金本报告期末未持有其他资产。

6.4.7.9 其他负债

单位：人民币元

项目	本期末 2022 年 6 月 30 日
应付券商交易单元保证金	—
应付赎回费	18,505.82
应付证券出借违约金	—
应付交易费用	1,603,955.35
其中：交易所市场	1,603,955.35
银行间市场	—
应付利息	—
预提费用	89,260.15
合计	1,711,721.32

6.4.7.10 实收基金

金额单位：人民币元

农银行业轮动混合 A

项目	本期 2022 年 1 月 1 日至 2022 年 6 月 30 日	
	基金份额（份）	账面金额
上年度末	49,116,498.82	49,116,498.82
本期申购	85,114,864.33	85,114,864.33
本期赎回（以“-”号填列）	-47,975,728.34	-47,975,728.34
基金拆分/份额折算前	-	-
基金拆分/份额折算调整	-	-
本期申购	-	-
本期赎回（以“-”号填列）	-	-
本期末	86,255,634.81	86,255,634.81

农银行业轮动混合 C

项目	本期 2022 年 5 月 26 日（基金合同生效日）至 2022 年 6 月 30 日	
	基金份额（份）	账面金额
上年度末	-	-
本期申购	1,918,911.06	1,918,911.06
本期赎回（以“-”号填列）	-30,213.13	-30,213.13
基金拆分/份额折算前	-	-
基金拆分/份额折算调整	-	-
本期申购	-	-
本期赎回（以“-”号填列）	-	-
本期末	1,888,697.93	1,888,697.93

注：申购含转换入份额；赎回含转换出份额。

6.4.7.11 其他综合收益

本基金本报告期末无其他综合收益。

6.4.7.12 未分配利润

单位：人民币元

农银行业轮动混合 A

项目	已实现部分	未实现部分	未分配利润合计
本期期初	328,655,360.61	21,728,577.80	350,383,938.41
本期利润	-56,461,075.30	33,907,158.13	-22,553,917.17
本期基金份额交易产生的变动数	249,629,087.34	-8,749,571.36	240,879,515.98
其中：基金申购款	545,385,604.21	-40,962,983.63	504,422,620.58
基金赎回款	-295,756,516.87	32,213,412.27	-263,543,104.60
本期已分配利润	-	-	-
本期末	521,823,372.65	46,886,164.57	568,709,537.22

农银行业轮动混合 C

项目	已实现部分	未实现部分	未分配利润合计
----	-------	-------	---------

本期期初	-	-	-
本期利润	623,103.44	1,230,925.03	1,854,028.47
本期基金份额交易产生的变动数	10,798,585.51	-204,385.36	10,594,200.15
其中：基金申购款	10,977,871.05	-186,742.47	10,791,128.58
基金赎回款	-179,285.54	-17,642.89	-196,928.43
本期已分配利润	-	-	-
本期末	11,421,688.95	1,026,539.67	12,448,228.62

6.4.7.13 存款利息收入

单位：人民币元

项目	本期 2022 年 1 月 1 日至 2022 年 6 月 30 日
活期存款利息收入	181,948.01
定期存款利息收入	-
其他存款利息收入	-
结算备付金利息收入	16,931.93
其他	8,606.79
合计	207,486.73

6.4.7.14 股票投资收益

6.4.7.14.1 股票投资收益——买卖股票差价收入

单位：人民币元

项目	本期 2022 年 1 月 1 日至 2022 年 6 月 30 日
卖出股票成交总额	1,341,000,517.17
减：卖出股票成本总额	1,389,967,264.30
减：交易费用	4,343,412.47
买卖股票差价收入	-53,310,159.60

6.4.7.14.2 股票投资收益——证券出借差价收入

本基金本报告期内无证券出借差价收入。

6.4.7.15 债券投资收益

6.4.7.15.1 债券投资收益项目构成

本基金本报告期内无债券投资收益。

6.4.7.15.2 债券投资收益——买卖债券差价收入

本基金本报告期内无买卖债券差价收入。

6.4.7.15.3 债券投资收益——赎回差价收入

本基金本报告期内无债券赎回差价收入。

6.4.7.15.4 债券投资收益——申购差价收入

本基金本报告期内无债券申购差价收入。

6.4.7.16 资产支持证券投资收益**6.4.7.16.1 资产支持证券投资收益项目构成**

本基金本报告期内无资产支持证券投资收益。

6.4.7.16.2 资产支持证券投资收益——买卖资产支持证券差价收入

本基金本报告期内无资产支持证券投资收益。

6.4.7.16.3 资产支持证券投资收益——赎回差价收入

本基金本报告期内无资产支持证券投资收益。

6.4.7.16.4 资产支持证券投资收益——申购差价收入

本基金本报告期内无资产支持证券投资收益。

6.4.7.17 贵金属投资收益**6.4.7.17.1 贵金属投资收益项目构成**

本基金本报告期内无贵金属投资收益。

6.4.7.17.2 贵金属投资收益——买卖贵金属差价收入

本基金本报告期内无贵金属投资收益。

6.4.7.17.3 贵金属投资收益——赎回差价收入

本基金本报告期无贵金属投资收益。

6.4.7.17.4 贵金属投资收益——申购差价收入

本基金本报告期内无贵金属投资收益。

6.4.7.18 衍生工具收益**6.4.7.18.1 衍生工具收益——买卖权证差价收入**

本基金本报告期内无买卖权证差价收入。

6.4.7.18.2 衍生工具收益——其他投资收益

本基金本报告期内无其他投资收益。

6.4.7.19 股利收益

单位：人民币元

项目	本期 2022 年 1 月 1 日至 2022 年 6 月 30 日
股票投资产生的股利收益	1,487,942.90
其中：证券出借权益补偿收入	—

基金投资产生的股利收益	-
合计	1,487,942.90

6.4.7.20 公允价值变动收益

单位：人民币元

项目名称	本期 2022 年 1 月 1 日至 2022 年 6 月 30 日
1. 交易性金融资产	35,138,083.16
股票投资	35,138,083.16
债券投资	-
资产支持证券投资	-
基金投资	-
贵金属投资	-
其他	-
2. 衍生工具	-
权证投资	-
3. 其他	-
减：应税金融商品公允价值变动产生的预估增值税	-
合计	35,138,083.16

6.4.7.21 其他收入

单位：人民币元

项目	本期 2022 年 1 月 1 日至 2022 年 6 月 30 日
基金赎回费收入	634,605.10
基金转换费收入	8,087.84
合计	642,692.94

注：1、本基金的赎回费率按基金持有人持有该部分基金份额的时间分段递减设定，于持有人赎回基金份额时收取，不低于赎回费总额的 25% 归入基金资产。

2、本基金的转换费由转出基金的赎回费和申购费补差两部分组成，其中不低于转出基金的赎回费的 25% 归入转出基金的基金资产。

6.4.7.22 信用减值损失

本基金本报告期无信用减值损失。

6.4.7.23 其他费用

单位：人民币元

项目	本期 2022 年 1 月 1 日至 2022 年 6 月 30 日
审计费用	29,752.78
信息披露费	59,507.37
证券出借违约金	-
银行费用	2,068.71

上清所账户维护费	9,000.00
合计	100,328.86

6.4.8 或有事项、资产负债表日后事项的说明

6.4.8.1 或有事项

截至资产负债表日，本基金并无须作披露的或有事项。

6.4.8.2 资产负债表日后事项

截至财务报表报出日，本基金并无须作披露的资产负债表日后事项。

6.4.9 关联方关系

6.4.9.1 本报告期存在控制关系或其他重大利害关系的关联方发生变化的情况

报告期内对本基金存在控制关系或其他重大利害关系的关联方未发生变化。

6.4.9.2 本报告期与基金发生关联交易的各关联方

关联方名称	与本基金的关系
农银汇理基金管理有限公司（“农银汇理基金管理有限公司”）	基金管理人、注册登记机构、基金销售机构
中国民生银行股份有限公司（“中国民生银行”）	基金托管人、基金代销机构

注：下述关联交易均在正常业务范围内按一般商业条款订立。

6.4.10 本报告期及上年度可比期间的关联方交易

6.4.10.1 通过关联方交易单元进行的交易

6.4.10.1.1 股票交易

本基金本报告期内及上年度可比期间无通过关联方交易单元进行的股票交易。

6.4.10.1.2 债券交易

本基金本报告期内及上年度可比期间无通过关联方交易单元进行的债券交易。

6.4.10.1.3 债券回购交易

本基金本报告期内及上年度可比期间无通过关联方交易单元进行的债券回购交易。

6.4.10.1.4 权证交易

本基金本报告期内及上年度可比期间无通过关联方交易单元进行的权证交易。

6.4.10.1.5 应支付关联方的佣金

本基金本报告期内及上年度可比期间无应支付关联方佣金。

6.4.10.2 关联方报酬

6.4.10.2.1 基金管理费

单位：人民币元

项目	本期	上年度可比期间
----	----	---------

	2022 年 1 月 1 日至 2022 年 6 月 30 日	2021 年 1 月 1 日至 2021 年 6 月 30 日
当期发生的基金应支付的管理费	4,088,722.03	1,792,376.00
其中：支付销售机构的客户维护费	1,205,835.96	721,287.07

注：支付基金管理人农银汇理的管理人报酬按前一日基金资产净值 1.50%的年费率计提，逐日累计至每月月底，按月支付。其计算公式为：

$$\text{日管理人报酬} = \text{前一日基金资产净值} \times 1.50\% / \text{当年天数}。$$

6.4.10.2.2 基金托管费

单位：人民币元

项目	本期 2022 年 1 月 1 日至 2022 年 6 月 30 日	上年度可比期间 2021 年 1 月 1 日至 2021 年 6 月 30 日
当期发生的基金应支付的托管费	681,453.70	298,729.28

注：支付基金托管人中国民生银行的托管费按前一日基金资产净值 0.25%的年费率计提，逐日累计至每月月底，按月支付。其计算公式为：

$$\text{日托管费} = \text{前一日基金资产净值} \times 0.25\% / \text{当年天数}。$$

6.4.10.2.3 销售服务费

单位：人民币元

获得销售服务费的各关联方名称	本期 2022 年 1 月 1 日至 2022 年 6 月 30 日		
	当期发生的基金应支付的销售服务费		
	农银行业轮动混合 A	农银行业轮动混合 C	合计
	0.00	1.45	1.45
合计	0.00	1.45	1.45
获得销售服务费的各关联方名称	上年度可比期间 2021 年 1 月 1 日至 2021 年 6 月 30 日		
	当期发生的基金应支付的销售服务费		
	农银行业轮动混合 A	农银行业轮动混合 C	合计
	-	-	-

注：C 级基金份额支付的销售服务费按前一日 C 级基金资产净值×0.40%的年费率计提，逐日累计至每月月底，按月支付。其计算公式为：

$$\text{C 级基金日销售服务费} = \text{前一日 C 级基金基金资产净值} \times 0.40\% / \text{当年天数}。$$

6.4.10.3 与关联方进行银行间同业市场的债券(含回购)交易

本基金本报告期内及上年度可比期间未与关联方进行银行间同业市场的债券(含回购)交易。

6.4.10.4 报告期内转融通证券出借业务发生重大关联交易事项的说明**6.4.10.4.1 与关联方通过约定申报方式进行的适用固定期限费率的证券出借业务的情况**

本基金本报告期及上年度可比期间无转融通证券出借业务。

6.4.10.4.2 与关联方通过约定申报方式进行的适用市场化期限费率的证券出借业务的情况

本基金本报告期及上年度可比期间无转融通证券出借业务。

6.4.10.5 各关联方投资本基金的情况**6.4.10.5.1 报告期内基金管理人运用固有资金投资本基金的情况**

本基金本报告期及上年度可比期间基金管理人无运用固有资金投资本基金的情况。

6.4.10.5.2 报告期末除基金管理人之外的其他关联方投资本基金的情况

注：本基金本报告期末及上年度末除基金管理人之外的其他关联方无投资本基金的情况。

6.4.10.6 由关联方保管的银行存款余额及当期产生的利息收入

单位：人民币元

关联方名称	本期 2022 年 1 月 1 日至 2022 年 6 月 30 日		上年度可比期间 2021 年 1 月 1 日至 2021 年 6 月 30 日	
	期末余额	当期利息收入	期末余额	当期利息收入
中国民生银行	80,621,408.24	181,948.01	20,925,143.39	43,271.54

注：本基金的银行存款由基金托管人中国民生银行保管，按银行同业利率计息。

6.4.10.7 本基金在承销期内参与关联方承销证券的情况

本基金本报告期及上年度可比期间无在承销期内参与关联方承销的证券。

6.4.10.8 其他关联交易事项的说明

本基金本报告期及上年度可比期间无须作说明的其他关联交易事项。

6.4.11 利润分配情况

本基金本报告期内未进行利润分配。

6.4.12 期末(2022 年 6 月 30 日)本基金持有的流通受限证券**6.4.12.1 因认购新发/增发证券而于期末持有的流通受限证券**

本基金本报告期末未持有因认购新发/增发证券而于期末持有的流通受限证券。

6.4.12.2 期末持有的暂时停牌等流通受限股票

本基金本报告期末未持有暂时停牌等流通受限股票。

6.4.12.3 期末债券正回购交易中作为抵押的债券

6.4.12.3.1 银行间市场债券正回购

本基金本报告期末未持有因银行间市场债券正回购交易而抵押的债券。

6.4.12.3.2 交易所市场债券正回购

本基金本报告期末未持有因交易所市场债券正回购交易而抵押的债券。

6.4.12.4 期末参与转融通证券出借业务的证券

本基金本报告期末无参与转融通证券出借业务的证券。

6.4.13 金融工具风险及管理

6.4.13.1 风险管理政策和组织架构

本基金管理人的风险政策是使基金投资风险可测、可控、可承担。通过事前制定科学合理的制度和业务流程、事中有有效的执行和管控、事后全面的检查和改进，将风险管理贯穿于基金投资运作的整个环节，有效防范和化解基金面临的市场风险、信用风险、流动性风险及投资合规性风险。

本基金管理人建立了“三层架构、三道防线”的风险管理组织体系。董事会及其下设的稽核及风险控制委员会是公司风险管理的最高层次，负责建立健全公司全面风险管理体系，审核公司基本风险管理制度、风险偏好、重大风险政策，对风险管理承担最终责任。公司管理层及其下设的风险管理委员会组成风险管理的第二层次，根据董事会要求具体组织和实施公司风险管理工作，对风险管理承担直接责任。第一层次由各个部门组成，承担业务风险的直接管理责任。公司建立了层次明晰、权责统一、监管明确的三道内部控制防线，实现了业务经营部门、风险管理部门、审计部门的分工协作，前、中、后台的相互制约，以及对公司决策层、管理层、操作层的全面监督和控制。

6.4.13.2 信用风险

信用风险是指由于基金所投资债券的发行人出现违约、拒绝支付到期本息，债券发行人信用评级降低导致债券价格下降，或基金在交易过程中发生交收违约，导致基金资产损失的可能性。

本基金管理人建立了内部评级体系、存款银行名单和交易对手库，对投资债券进行内部评级，对存款银行、交易对手的资信状况进行充分评估、设定授信额度，以控制相应的信用风险。

6.4.13.2.1 按短期信用评级列示的债券投资

本基金本报告期末及上年度末未持有短期信用评级债券。

6.4.13.2.2 按短期信用评级列示的资产支持证券投资**6.4.13.2.3 按短期信用评级列示的同业存单投资****6.4.13.2.4 按长期信用评级列示的债券投资**

本基金本报告期末及上年度末未持有长期信用评级债券。

6.4.13.2.5 按长期信用评级列示的资产支持证券投资**6.4.13.2.6 按长期信用评级列示的同业存单投资****6.4.13.3 流动性风险**

流动性风险是指因市场交易相对不活跃导致基金投资资产无法以适当价格及时变现，进而无法对投资者赎回款或基金其它应付款按时支付的风险。

6.4.13.3.1 金融资产和金融负债的到期期限分析**6.4.13.3.2 报告期内本基金组合资产的流动性风险分析**

本报告期内，本基金管理人坚持组合管理、分散投资的基本原则，严格按照法律法规的有关规定和基金合同约定的投资范围与比例限制实施投资管理。针对兑付赎回资金的流动性风险，本基金管理人在基金合同中约定了巨额赎回条款，制定了发生巨额赎回时资金的处理措施，控制因开放模式而产生的流动性风险。本基金主要投资于基金合同约定的具有良好流动性的金融工具，因此除附注中列示的部分基金资产流通暂时受限制不能自由转让的情况外其余均能及时变现。此外，本基金可通过卖出回购金融资产方式借入短期资金应对流动性需求。

本报告期内，本基金管理人通过独立的风险管理部门对本基金投资品种变现指标、持仓集中度指标、流通受限制的投资品种比例、逆回购交易的到期日与交易对手的集中度、以及组合在短时间内变现能力的综合指标等进行持续的监测和分析，同时定期统计本基金投资者结构、申购赎回特征，进行压力测试，分析本基金组合资产的变现能力与投资者赎回需求的匹配程度。

截止本报告期末及上年度末，本基金流动性风险可控。

6.4.13.4 市场风险

市场风险是指基金所持金融工具的公允价值或未来现金流量因所处市场各类价格因素的变动而发生波动的风险，主要包括利率风险、外汇风险和其他价格风险。

6.4.13.4.1 利率风险

利率风险是指金融工具的公允价值或现金流量受市场利率变动而发生波动的风险。利率敏感性金融工具均面临由于市场利率上升而导致公允价值下降的风险，其中浮动利率类金融工具还面临每个付息期间结束根据市场利率重新定价时对于未来现金流影响的风险。本基金管理人定期对基金面临的利率风险进行监测和分析，并通过调整投资组合的久期等方法对利率风险进行管理。

6.4.13.4.1.1 利率风险敞口

单位：人民币元

本期末 2022 年 6 月 30 日	1 年以内	1-5 年	5 年以上	不计息	合计
资产					
银行存款	80,621,408.24	-	-	-	80,621,408.24
结算备付金	2,095,262.73	-	-	-	2,095,262.73
存出保证金	329,671.41	-	-	-	329,671.41
交易性金融资产	-	-	-	596,774,687.58	596,774,687.58
应收申购款	-	-	-	1,426,947.22	1,426,947.22
应收清算款	-	-	-	7,056,959.92	7,056,959.92
资产总计	83,046,342.38	-	-	605,258,594.72	688,304,937.10
负债					
应付赎回款	-	-	-	6,137,311.31	6,137,311.31
应付管理人报酬	-	-	-	787,216.62	787,216.62
应付托管费	-	-	-	131,202.81	131,202.81
应付清算款	-	-	-	10,231,414.17	10,231,414.17
应付销售服务费	-	-	-	3,972.29	3,972.29
其他负债	-	-	-	1,711,721.32	1,711,721.32
负债总计	-	-	-	19,002,838.52	19,002,838.52
利率敏感度缺口	83,046,342.38	-	-	586,255,756.20	669,302,098.58
上年度末 2021 年 12 月 31 日	1 年以内	1-5 年	5 年以上	不计息	合计
资产					
银行存款	63,057,321.09	-	-	-	63,057,321.09
结算备付金	1,022,667.00	-	-	-	1,022,667.00
存出保证金	208,823.86	-	-	-	208,823.86
交易性金融资产	-	-	-	337,216,521.59	337,216,521.59
应收利息	-	-	-	6,866.95	6,866.95
应收申购款	-	-	-	251,011.67	251,011.67
资产总计	64,288,811.95	-	-	337,474,400.21	401,763,212.16
负债					
应付赎回款	-	-	-	824,130.02	824,130.02
应付管理人报酬	-	-	-	500,175.08	500,175.08
应付托管费	-	-	-	83,362.55	83,362.55
应付交易费用	-	-	-	672,699.08	672,699.08
其他负债	-	-	-	182,408.20	182,408.20
负债总计	-	-	-	2,262,774.93	2,262,774.93
利率敏感度缺口	64,288,811.95	-	-	335,211,625.28	399,500,437.23

注：上表按金融资产和金融负债的重新定价日或到期日孰早者进行分类。

6.4.13.4.1.2 利率风险的敏感性分析

本基金本报告期末和上年度末未持有利率敏感性资产，因此，市场利率的变动对本基金资产

净值无重大影响。

6.4.13.4.2 外汇风险

外汇风险是指金融工具的公允价值或未来现金流量因外汇汇率变动而发生波动的风险。本基金的所有资产及负债以人民币计价，因此无重大外汇风险。

6.4.13.4.3 其他价格风险

其他价格风险是指基金所持金融工具的公允价值或未来现金流量因除市场利率和外汇汇率以外的市场价格因素变动而发生波动的风险。本基金主要投资于证券交易所上市或银行间同业市场交易的股票和债券，所面临的最大市场价格风险由所持有的金融工具的公允价值决定。

本基金通过投资组合的分散化降低市场价格风险，并且本基金管理人每日对本基金所持有的证券价格实施监测，定期对基金所面临的价格风险进行度量和分析，及时对风险进行管理和控制。

6.4.13.4.3.1 其他价格风险敞口

金额单位：人民币元

项目	本期末 2022 年 6 月 30 日		上年度末 2021 年 12 月 31 日	
	公允价值	占基金资产净值比例 (%)	公允价值	占基金资产净值比例 (%)
交易性金融资产—股票投资	596,774,687.58	89.16	337,216,521.59	84.41
交易性金融资产—基金投资	—	—	—	—
交易性金融资产—贵金属投资	—	—	—	—
衍生金融资产—权证投资	—	—	—	—
其他	—	—	—	—
合计	596,774,687.58	89.16	337,216,521.59	84.41

6.4.13.4.3.2 其他价格风险的敏感性分析

假设	除业绩比较基准以外的其他市场变量保持不变。		
	相关风险变量的变动	对资产负债表日基金资产净值的影响金额（单位：人民币元）	
		本期末（2022 年 6 月 30 日）	上年度末（2021 年 12 月 31 日）
分析	业绩比较基准上升 5%	41,690,469.16	25,434,744.23

	业绩比较基准下降 5%	-41,690,469.16	-25,434,744.23
--	----------------	----------------	----------------

注：本基金采用历史数据拟合回归方法来进行其他价格风险敏感性分析。

6.4.14 公允价值

6.4.14.1 金融工具公允价值计量的方法

公允价值计量结果所属的层次，由对公允价值计量整体而言具有重要意义的输入值所属的最低层次决定：

第一层次：相同资产或负债在活跃市场上未经调整的报价。

第二层次：除第一层次输入值外相关资产或负债直接或间接可观察的输入值。

第三层次：相关资产或负债的不可观察输入值。

6.4.14.2 持续的以公允价值计量的金融工具

6.4.14.2.1 各层次金融工具的公允价值

单位：人民币元

公允价值计量结果所属的层次	本期末 2022 年 6 月 30 日	上年度末 2021 年 12 月 31 日
第一层次	596,774,687.58	334,826,629.11
第二层次	—	5,504.49
第三层次	—	2,384,387.99
合计	596,774,687.58	337,216,521.59

6.4.14.2.2 公允价值所属层次间的重大变动

本基金以导致各层次之间转换的事项发生日为确认各层次之间转换的时点。

对于证券交易所上市的股票和债券，若出现重大事项停牌、交易不活跃（包括涨跌停时的交易不活跃）、或属于非公开发行等情况，本基金不会于停牌日至交易恢复活跃日期间、交易不活跃期间及限售期间将相关股票和债券的公允价值列入第一层次；并根据估值调整中采用的不可观察输入值对于公允价值的影响程度，确定相关股票、债券和基金的公允价值应属第二层次还是第三层次。

6.4.14.3 非持续的以公允价值计量的金融工具的说明

于 2022 年 6 月 30 日，本基金未持有非持续的以公允价值计量的金融资产（2021 年 12 月 31 日：同）。

6.4.14.4 不以公允价值计量的金融工具的相关说明

不以公允价值计量的金融资产和负债主要包括应收款项和其他金融负债，其账面价值与公允价值相差很小。

6.4.15 有助于理解和分析会计报表需要说明的其他事项

无。

§ 7 投资组合报告

7.1 期末基金资产组合情况

金额单位：人民币元

序号	项目	金额	占基金总资产的比例 (%)
1	权益投资	596,774,687.58	86.70
	其中：股票	596,774,687.58	86.70
2	基金投资	—	—
3	固定收益投资	—	—
	其中：债券	—	—
	资产支持证券	—	—
4	贵金属投资	—	—
5	金融衍生品投资	—	—
6	买入返售金融资产	—	—
	其中：买断式回购的买入返售金融资产	—	—
7	银行存款和结算备付金合计	82,716,670.97	12.02
8	其他各项资产	8,813,578.55	1.28
9	合计	688,304,937.10	100.00

7.2 报告期末按行业分类的股票投资组合

7.2.1 报告期末按行业分类的境内股票投资组合

金额单位：人民币元

代码	行业类别	公允价值（元）	占基金资产净值比例（%）
A	农、林、牧、渔业	—	—
B	采矿业	33,175,310.00	4.96
C	制造业	540,886,714.58	80.81
D	电力、热力、燃气及水生产和供应业	—	—
E	建筑业	—	—
F	批发和零售业	—	—
G	交通运输、仓储和邮政业	—	—
H	住宿和餐饮业	—	—
I	信息传输、软件和信息技术服	6,850,764.00	1.02

	务业		
J	金融业	-	-
K	房地产业	-	-
L	租赁和商务服务业	15,855,480.00	2.37
M	科学研究和技术服务业	-	-
N	水利、环境和公共设施管理业	6,419.00	0.00
O	居民服务、修理和其他服务业	-	-
P	教育	-	-
Q	卫生和社会工作	-	-
R	文化、体育和娱乐业	-	-
S	综合	-	-
	合计	596,774,687.58	89.16

7.2.2 报告期末按行业分类的港股通投资股票投资组合

本基金本报告期末未持有港股通投资股票。

7.3 期末按公允价值占基金资产净值比例大小排序的所有股票投资明细

金额单位：人民币元

序号	股票代码	股票名称	数量（股）	公允价值（元）	占基金资产净值比例（%）
1	002594	比亚迪	95,100	31,714,899.00	4.74
2	300014	亿纬锂能	322,400	31,434,000.00	4.70
3	300750	宁德时代	55,000	29,370,000.00	4.39
4	002459	晶澳科技	328,080	25,885,512.00	3.87
5	600702	舍得酒业	110,627	22,566,801.73	3.37
6	300769	德方纳米	54,540	22,289,407.20	3.33
7	300274	阳光电源	215,300	21,153,225.00	3.16
8	603369	今世缘	392,400	20,012,400.00	2.99
9	002466	天齐锂业	159,599	19,917,955.20	2.98
10	002812	恩捷股份	76,800	19,234,560.00	2.87
11	600096	云天化	608,400	19,152,432.00	2.86
12	688223	晶科能源	1,256,253	18,755,857.29	2.80
13	002850	科达利	116,800	18,571,200.00	2.77
14	300919	中伟股份	140,000	17,346,000.00	2.59
15	002192	融捷股份	112,200	17,245,140.00	2.58
16	600399	抚顺特钢	934,796	16,732,848.40	2.50
17	300207	欣旺达	515,699	16,296,088.40	2.43
18	301102	兆讯传媒	477,000	15,855,480.00	2.37
19	688599	天合光能	228,082	14,882,350.50	2.22
20	300661	圣邦股份	79,900	14,543,398.00	2.17
21	688390	固德威	45,963	14,386,878.63	2.15
22	002487	大金重工	335,000	13,979,550.00	2.09
23	002837	英维克	549,430	13,592,898.20	2.03

24	300679	电连技术	301,100	13,305,609.00	1.99
25	300861	美畅股份	140,143	12,989,854.67	1.94
26	603667	五洲新春	760,870	12,075,006.90	1.80
27	605111	新洁能	82,310	10,355,421.10	1.55
28	600988	赤峰黄金	566,500	9,035,675.00	1.35
29	688533	上声电子	111,790	7,986,277.60	1.19
30	002025	航天电器	107,400	7,498,668.00	1.12
31	603308	应流股份	450,000	7,326,000.00	1.09
32	002906	华阳集团	160,100	7,254,131.00	1.08
33	600938	中国海油	395,100	6,894,495.00	1.03
34	002230	科大讯飞	166,200	6,850,764.00	1.02
35	002918	蒙娜丽莎	365,400	6,840,288.00	1.02
36	688048	长光华芯	56,207	6,839,267.76	1.02
37	688349	三一重能	166,696	6,792,862.00	1.01
38	002876	三利谱	169,200	6,771,384.00	1.01
39	688120	华海清科	26,455	6,571,422.00	0.98
40	002493	荣盛石化	419,900	6,462,261.00	0.97
41	000888	峨眉山 A	700	6,419.00	0.00

7.4 报告期内股票投资组合的重大变动

7.4.1 累计买入金额超出期初基金资产净值 2%或前 20 名的股票明细

金额单位：人民币元

序号	股票代码	股票名称	本期累计买入金额	占期初基金资产净值比例(%)
1	688390	固德威	45,722,652.25	11.44
2	600702	舍得酒业	37,648,350.80	9.42
3	600096	云天化	36,544,928.00	9.15
4	688680	海优新材	35,551,305.63	8.90
5	688223	晶科能源	33,707,070.49	8.44
6	002192	融捷股份	31,629,724.83	7.92
7	300207	欣旺达	30,354,994.49	7.60
8	002459	晶澳科技	27,893,639.00	6.98
9	300014	亿纬锂能	27,228,100.28	6.82
10	002466	天齐锂业	26,029,315.59	6.52
11	002837	英维克	23,186,043.34	5.80
12	600456	宝钛股份	21,624,910.71	5.41
13	300679	电连技术	21,313,088.59	5.33
14	300751	迈为股份	21,175,045.40	5.30
15	600048	保利发展	20,959,826.58	5.25
16	600399	抚顺特钢	20,459,255.52	5.12
17	002594	比亚迪	20,214,942.00	5.06
18	688599	天合光能	20,197,964.65	5.06
19	300274	阳光电源	19,512,349.16	4.88

20	300769	德方纳米	19,493,377.40	4.88
21	002850	科达利	19,258,651.00	4.82
22	688533	上声电子	18,837,982.53	4.72
23	600021	上海电力	18,661,027.00	4.67
24	688037	芯源微	18,603,188.30	4.66
25	300850	新强联	18,202,561.30	4.56
26	605111	新洁能	18,197,744.20	4.56
27	603369	今世缘	17,961,089.00	4.50
28	603197	保隆科技	17,692,677.00	4.43
29	600376	首开股份	17,560,655.45	4.40
30	603606	东方电缆	17,487,218.00	4.38
31	002371	北方华创	17,399,847.00	4.36
32	603019	中科曙光	17,238,769.04	4.32
33	300118	东方日升	16,929,836.72	4.24
34	688408	中信博	16,694,077.40	4.18
35	605168	三人行	16,626,676.00	4.16
36	688032	禾迈股份	16,280,817.26	4.08
37	600988	赤峰黄金	16,092,696.00	4.03
38	002475	立讯精密	15,815,263.00	3.96
39	301102	兆讯传媒	15,506,903.69	3.88
40	000977	浪潮信息	15,193,288.00	3.80
41	002812	恩捷股份	15,057,427.00	3.77
42	688167	炬光科技	14,961,499.68	3.75
43	603596	伯特利	14,923,490.00	3.74
44	300035	中科电气	14,810,543.00	3.71
45	601952	苏垦农发	14,321,719.50	3.58
46	603667	五洲新春	14,112,719.31	3.53
47	002906	华阳集团	14,027,953.00	3.51
48	688326	经纬恒润	14,025,338.99	3.51
49	300861	美畅股份	13,403,553.76	3.36
50	300320	海达股份	13,288,429.00	3.33
51	300661	圣邦股份	13,282,389.50	3.32
52	002487	大金重工	13,079,855.65	3.27
53	603997	继峰股份	13,021,301.40	3.26
54	688707	振华新材	12,795,193.83	3.20
55	601865	福莱特	12,791,641.00	3.20
56	300034	钢研高纳	12,615,301.52	3.16
57	688187	时代电气	11,870,694.99	2.97
58	603688	石英股份	11,818,267.01	2.96
59	605117	德业股份	11,804,108.00	2.95
60	688048	长光华芯	11,618,198.95	2.91
61	002987	京北方	11,456,885.00	2.87

62	000768	中航西飞	11,366,677.16	2.85
63	600549	厦门钨业	11,325,776.00	2.83
64	000681	视觉中国	11,142,025.52	2.79
65	600600	青岛啤酒	10,972,823.79	2.75
66	300026	红日药业	10,661,557.00	2.67
67	002555	三七互娱	10,473,444.00	2.62
68	600328	中盐化工	10,410,954.48	2.61
69	300750	宁德时代	10,255,590.63	2.57
70	000400	许继电气	9,722,146.00	2.43
71	000069	华侨城 A	9,606,653.51	2.40
72	601012	隆基绿能	9,475,219.42	2.37
73	688598	金博股份	9,450,993.25	2.37
74	000568	泸州老窖	9,363,217.00	2.34
75	002027	分众传媒	9,343,362.00	2.34
76	603501	韦尔股份	9,247,795.00	2.31
77	002006	精功科技	9,056,430.00	2.27
78	000703	恒逸石化	8,883,453.40	2.22
79	002933	新兴装备	8,649,914.00	2.17
80	601778	晶科科技	8,291,849.00	2.08
81	002991	甘源食品	8,285,919.00	2.07
82	688126	沪硅产业	8,188,987.69	2.05

注：买入金额按买入成交金额（成交单价乘以成交数量）填列，不考虑相关交易费用。

7.4.2 累计卖出金额超出期初基金资产净值 2%或前 20 名的股票明细

金额单位：人民币元

序号	股票代码	股票名称	本期累计卖出金额	占期初基金资产净值比例(%)
1	688390	固德威	35,191,691.99	8.81
2	688680	海优新材	32,192,918.11	8.06
3	688223	晶科能源	22,895,565.03	5.73
4	600456	宝钛股份	22,680,365.27	5.68
5	600048	保利发展	22,322,861.00	5.59
6	300751	迈为股份	22,184,580.00	5.55
7	688032	禾迈股份	21,167,522.75	5.30
8	605117	德业股份	20,443,703.00	5.12
9	600096	云天化	19,490,536.00	4.88
10	688187	时代电气	19,385,754.51	4.85
11	601865	福莱特	19,066,269.92	4.77
12	300850	新强联	18,163,110.75	4.55
13	603606	东方电缆	17,425,716.18	4.36
14	300073	当升科技	17,051,640.40	4.27
15	300034	钢研高纳	16,687,522.03	4.18
16	002371	北方华创	16,493,531.71	4.13

17	603688	石英股份	16,413,635.70	4.11
18	601012	隆基绿能	16,331,164.60	4.09
19	603997	继峰股份	16,235,242.50	4.06
20	688326	经纬恒润	15,846,729.52	3.97
21	688707	振华新材	15,563,653.28	3.90
22	300035	中科电气	15,548,800.00	3.89
23	600702	舍得酒业	15,276,649.00	3.82
24	603019	中科曙光	15,200,600.00	3.80
25	300118	东方日升	15,127,713.00	3.79
26	002192	融捷股份	15,072,539.00	3.77
27	601952	苏垦农发	14,885,518.93	3.73
28	688037	芯源微	14,883,609.81	3.73
29	688167	炬光科技	14,776,764.72	3.70
30	002709	天赐材料	14,447,176.00	3.62
31	600021	上海电力	14,294,228.00	3.58
32	688533	上声电子	14,186,284.18	3.55
33	603596	伯特利	14,071,413.00	3.52
34	600376	首开股份	14,009,598.29	3.51
35	688599	天合光能	13,990,486.76	3.50
36	002837	英维克	13,603,796.84	3.41
37	300769	德方纳米	13,509,985.00	3.38
38	000681	视觉中国	12,977,864.00	3.25
39	603197	保隆科技	12,912,315.00	3.23
40	605168	三人行	12,893,194.49	3.23
41	002475	立讯精密	12,612,653.80	3.16
42	600328	中盐化工	12,108,831.30	3.03
43	002987	京北方	11,834,248.80	2.96
44	600600	青岛啤酒	11,713,862.00	2.93
45	000977	浪潮信息	11,684,090.53	2.92
46	300320	海达股份	11,637,113.00	2.91
47	600549	厦门钨业	11,215,410.00	2.81
48	000400	许继电气	11,177,163.00	2.80
49	600905	三峡能源	11,136,500.00	2.79
50	300679	电连技术	11,085,538.60	2.77
51	688408	中信博	10,870,165.50	2.72
52	002466	天齐锂业	10,770,787.00	2.70
53	002459	晶澳科技	10,476,298.72	2.62
54	601689	拓普集团	10,388,180.00	2.60
55	600563	法拉电子	10,198,179.00	2.55
56	000768	中航西飞	10,175,232.00	2.55
57	605111	新洁能	10,125,731.00	2.53
58	002006	精功科技	10,097,990.00	2.53

59	688598	金博股份	10,003,525.51	2.50
60	000568	泸州老窖	9,967,482.00	2.49
61	300026	红日药业	9,889,745.00	2.48
62	000069	华侨城 A	9,702,650.36	2.43
63	002555	三七互娱	9,691,676.00	2.43
64	603501	韦尔股份	9,645,852.00	2.41
65	300207	欣旺达	9,555,709.00	2.39
66	002906	华阳集团	9,554,727.00	2.39
67	000703	恒逸石化	9,130,540.00	2.29
68	002027	分众传媒	8,942,459.00	2.24
69	601778	晶科科技	8,178,541.38	2.05
70	688048	长光华芯	8,044,239.84	2.01

注：卖出金额按卖出成交金额（成交单价乘以成交数量）填列，不考虑相关交易费用。

7.4.3 买入股票的成本总额及卖出股票的收入总额

单位：人民币元

买入股票成本（成交）总额	1,614,387,347.13
卖出股票收入（成交）总额	1,341,000,517.17

注：买入股票成本、卖出股票收入均按买卖成交金额（成交单价乘以成交数量）填列，不考虑相关交易费用。

7.5 期末按债券品种分类的债券投资组合

本基金本报告期末未持有债券。

7.6 期末按公允价值占基金资产净值比例大小排序的前五名债券投资明细

本基金本报告期末未持有债券。

7.7 期末按公允价值占基金资产净值比例大小排序的所有资产支持证券投资明细

本基金本报告期末未持有资产支持证券。

7.8 报告期末按公允价值占基金资产净值比例大小排序的前五名贵金属投资明细

本基金本报告期末未持有贵金属。

7.9 期末按公允价值占基金资产净值比例大小排序的前五名权证投资明细

本基金本报告期末未持有权证。

7.10 本基金投资股指期货的投资政策

本基金本报告期末未持有股指期货。

7.11 报告期末本基金投资的国债期货交易情况说明

7.11.1 本期国债期货投资政策

本基金本报告期末未持有国债期货。

7.11.2 本期国债期货投资评价

本基金本报告期末未持有国债期货。

7.12 投资组合报告附注

7.12.1 基金投资的前十名证券的发行主体本期是否出现被监管部门立案调查，或在报告编制日前一年内受到公开谴责、处罚的情形

2022 年 5 月 31 日，江苏今世缘酒业股份有限公司收到江苏证监局下发《关于对江苏今世缘酒业股份有限公司采取出具警示函措施的决定》（〔2022〕66 号），认定今世缘未及时披露公司重大事项，违反了《上市公司信息披露管理办法》有关规定，对其采取出具警示函的行政监管措施。

2021 年 10 月 25 日，江苏今世缘酒业股份有限公司因未及时披露公司重大事项，未依法履行其他职责，违反了《上海证券交易所股票上市规则》和《上海证券交易所纪律处分和监管措施实施办法》有关规定，被上海证券交易所予以监管警示（上证公监函〔2021〕0141 号）。

本基金管理人经研究分析认为上述处罚未对该发行人发行的证券的投资价值产生重大的实质性影响。本基金投资上述证券的投资决策程序符合公司投资制度的规定。

其余证券的发行主体本期没有被监管部门立案调查或在本报告编制日前一年内受到公开谴责、处罚的情况。

7.12.2 基金投资的前十名股票是否超出基金合同规定的备选股票库

本基金投资的前十名股票没有超出基金合同规定的备选股票库。

7.12.3 期末其他各项资产构成

单位：人民币元

序号	名称	金额
1	存出保证金	329,671.41
2	应收清算款	7,056,959.92
3	应收股利	—
4	应收利息	—
5	应收申购款	1,426,947.22
6	其他应收款	—
7	待摊费用	—
8	其他	—
9	合计	8,813,578.55

7.12.4 期末持有的处于转股期的可转换债券明细

本基金本报告期末未持有处于转股期的可转换债券。

7.12.5 期末前十名股票中存在流通受限情况的说明

本基金本报告期末前十名股票中不存在流通受限情况。

§ 8 基金份额持有人信息

8.1 期末基金份额持有人户数及持有人结构

份额单位：份

份额级别	持有人户数 (户)	户均持有的基金份额	持有人结构			
			机构投资者		个人投资者	
			持有份额	占总份额比例 (%)	持有份额	占总份额比例 (%)
农银行业轮动混合 A	20,069	4,297.95	28,662,967.50	33.23	57,592,667.31	66.77
农银行业轮动混合 C	392	4,818.11	1,546,981.84	81.91	341,716.09	18.09
合计	20,461	4,307.92	30,209,949.34	34.27	57,934,383.40	65.73

注：1、本基金于 2012 年 11 月 14 日成立，自 2022 年 5 月 26 日分为 A、C 两类。 2、本基金机构、个人投资者持有份额占总份额比例的计算中，对下属分级基金，比例的分母采用各自级别的份额；对合计数，比例的分母采用下属分级基金份额的合计数。

8.2 期末基金管理人的从业人员持有本基金的情况

项目	份额级别	持有份额总数（份）	占基金总份额比例 (%)
基金管理人所有从业人员持有本基金	农银行业轮动混合 A	20,367.14	0.0236
	农银行业轮动混合 C	0.00	0.0000
	合计	20,367.14	0.0231

注：从业人员持有份额占总份额比例的计算中，对下属分级基金，比例的分母采用各自级别的份额；对合计数，比例的分母采用下属分级基金份额的合计数。

8.3 期末基金管理人的从业人员持有本开放式基金份额总量区间情况

项目	份额级别	持有基金份额总量的数量区间（万份）
本公司高级管理人员、基金投资和研究部门负责人持有本开放式基金	农银行业轮动混合 A	0~10
	农银行业轮动混合 C	0
	合计	0~10

本基金基金经理持有 本开放式基金	农银行业轮动混合 A	0
	农银行业轮动混合 C	0
	合计	0

§ 9 开放式基金份额变动

单位：份

项目	农银行业轮动混合 A	农银行业轮动混合 C
基金合同生效日 (2012 年 11 月 14 日) 基金份额总额	532,034,410.35	—
本报告期期初基金 份额总额	49,116,498.82	—
本报告期基金总申 购份额	85,114,864.33	1,918,911.06
减：本报告期基金 总赎回份额	47,975,728.34	30,213.13
本报告期基金拆分 变动份额	—	—
本报告期期末基金 份额总额	86,255,634.81	1,888,697.93

注：总申购份额含红利再投、转换入份额；总赎回份额含转换出份额。

§ 10 重大事件揭示

10.1 基金份额持有人大会决议

报告期内无基金份额持有人大会决议。

10.2 基金管理人、基金托管人的专门基金托管部门的重大人事变动

本报告期内，基金管理人未发生重大人事变动。

本报告期内，基金托管人的专门基金托管部门无重大人事变动。

10.3 涉及基金管理人、基金财产、基金托管业务的诉讼

报告期内无涉及基金管理人、基金财产的诉讼。

本报告期内，无涉及基金托管业务的诉讼。

10.4 基金投资策略的改变

报告期内本基金投资策略未发生改变。

10.5 为基金进行审计的会计师事务所情况

报告期内未发生改聘会计师事务所的情况。

10.6 管理人、托管人及其高级管理人员受稽查或处罚等情况

报告期内未发生管理人及其高级管理人员受监管部门稽查或处罚的情况。

本报告期内，托管人及其高级管理人员在开展基金托管业务过程中未受到相关监管部门稽查或处罚。

10.7 基金租用证券公司交易单元的有关情况

10.7.1 基金租用证券公司交易单元进行股票投资及佣金支付情况

金额单位：人民币元

券商名称	交易单元数量	股票交易		应支付该券商的佣金		备注
		成交金额	占当期股票成交总额的比例 (%)	佣金	占当期佣金总量的比例 (%)	
申万宏源证券	2	2,406,364,409.22	81.43	2,241,042.19	81.43	-
国泰君安证券	2	548,711,742.61	18.57	511,008.33	18.57	-

注：1、交易单元选择标准有：（1）、实力雄厚，注册资本不少于 20 亿元人民币。（2）、市场形象及财务状况良好。（3）、经营行为规范，内控制度健全，最近一年未因发生重大违规行为而受到国家监管部门的处罚。（4）、内部管理规范、严格，具备能够满足基金高效、安全运作的通讯条件。（5）、研究实力较强，具有专门的研究机构和专职研究人员，能及时、定期、全面地为基金提供宏观经济、行业情况、市场走向、个股分析的研究报告及周到的信息服务。公司研究部、投资部、投资理财部分别提出租用交易席位的申请，集中交易室汇总后提交总经理办公会议研究决定。席位租用协议到期后，研究部、投资部、投资理财部应对席位所属券商进行综合评价。总经理办公会议根据综合评价，做出是否续租的决定。

2、本基金本报告期无新增交易单元，无剔除交易单元。

10.7.2 基金租用证券公司交易单元进行其他证券投资的情况

金额单位：人民币元

券商名称	债券交易		债券回购交易		权证交易	
	成交金额	占当期债券成交总额的比例 (%)	成交金额	占当期债券回购成交总额的比例 (%)	成交金额	占当期权证成交总额的比例 (%)
申万宏源证券	-	-	50,000,000.00	62.88	-	-

国泰君安 证券	-	-	29,516,000.00	37.12	-	-
------------	---	---	---------------	-------	---	---

10.8 其他重大事件

序号	公告事项	法定披露方式	法定披露日期
1	农银汇理行业轮动混合型证券投资基金 2021 年第 4 季度报告	证券日报、基金管理人网站	2022 年 1 月 21 日
2	农银汇理行业轮动混合型证券投资基金 2021 年年度报告	证券日报、基金管理人网站	2022 年 3 月 29 日
3	农银汇理行业轮动混合型证券投资基金 2022 年第 1 季度报告	证券日报、基金管理人网站	2022 年 4 月 21 日
4	农银汇理行业轮动混合型证券投资基金基金产品资料概要（更新）	证券日报、基金管理人网站	2022 年 5 月 25 日
5	农银汇理行业轮动混合型证券投资基金-招募说明书更新-2022 年第 1 次	证券日报、基金管理人网站	2022 年 5 月 25 日
6	农银汇理行业轮动混合型证券投资基金-托管协议	证券日报、基金管理人网站	2022 年 5 月 25 日
7	农银汇理行业轮动混合型证券投资基金-基金合同	证券日报、基金管理人网站	2022 年 5 月 25 日
8	关于农银汇理行业轮动混合型证券投资基金增设 C 类份额并修改基金合同、托管协议的公告	证券日报、基金管理人网站	2022 年 5 月 25 日
9	农银汇理行业轮动混合型证券投资基金-招募说明书更新-2022 年第 2 次	证券日报、基金管理人网站	2022 年 6 月 29 日
10	农银汇理行业轮动混合型证券投资基金基金产品资料概要更新	证券日报、基金管理人网站	2022 年 6 月 29 日

§ 11 影响投资者决策的其他重要信息

11.1 报告期内单一投资者持有基金份额比例达到或超过 20%的情况

投资者类别	报告期内持有基金份额变化情况					报告期末持有基金情况	
	序号	持有基金份额比例达到或者超过 20%的时间区间	期初份额	申购份额	赎回份额	持有份额	份额占比（%）
机构	1	2022-05-09 至 2022-05-11 2022-05-16	0.00	27,021,104.33	7,365,141.56	19,655,962.77	22.30

		至 2022-06-30					
产品特有风险							
<p>本基金已有单一投资者所持基金份额达到或超过本基金总份额的 20%，中小投资者在投资本基金时可能面临以下风险：</p> <p>（一）赎回申请延期办理的风险单一投资者大额赎回时易触发本基金巨额赎回的条件，当发生巨额赎回时，中小投资者可能面临小额赎回申请也需要按同比例部分延期办理或延缓支付的风险。</p> <p>（二）基金净值大幅波动的风险单一投资者大额赎回时，基金管理人进行基金财产大量变现，会对基金资产净值产生影响；且如遇大额赎回费用归入基金资产、基金份额净值保留位数四舍五入（或舍去尾数）等问题，都可能会造成基金资产净值的较大波动。</p> <p>（三）基金投资目标偏离的风险单一投资者大额赎回后，很可能导致基金规模骤然缩小，基金将面临投资银行间债券、交易所债券时交易困难的情形，从而使得实现基金投资目标存在一定的不确定性。</p> <p>（四）基金合同提前终止的风险单一投资者大额赎回后可能导致基金资产规模过小，不能满足存续的条件，基金将面临根据基金合同的约定终止基金合同、清算或转型等风险。</p>							

11.2 影响投资者决策的其他重要信息

无。

§ 12 备查文件目录

12.1 备查文件目录

- 1、中国证监会核准本基金募集的文件；
- 2、《农银汇理行业轮动混合型证券投资基金基金合同》；
- 3、《农银汇理行业轮动混合型证券投资基金托管协议》；
- 4、基金管理人业务资格批件、营业执照；
- 5、基金托管人业务资格批件和营业执照复印件；
- 6、本报告期内公开披露的临时公告。

12.2 存放地点

中国（上海）自由贸易试验区银城路 9 号 50 层。

12.3 查阅方式

投资者可到基金管理人的住所及网站免费查阅备查文件。在支付工本费后，投资者可在合理时间内取得备查文件的复制件或复印件。

农银汇理基金管理有限公司

2022 年 8 月 30 日