

宝盈品质甄选混合型证券投资基金 2022 年中期报告

2022 年 6 月 30 日

基金管理人：宝盈基金管理有限公司

基金托管人：中国工商银行股份有限公司

送出日期：2022 年 8 月 31 日

§ 1 重要提示及目录

1.1 重要提示

基金管理人的董事会、董事保证本报告所载资料不存在虚假记载、误导性陈述或重大遗漏，并对其内容的真实性、准确性和完整性承担个别及连带的法律责任。本中期报告已经三分之二以上独立董事签字同意，并由董事长签发。

基金托管人中国工商银行股份有限公司根据本基金合同规定，于 2022 年 8 月 30 日复核了本报告中的财务指标、净值表现、利润分配情况、财务会计报告、投资组合报告等内容，保证复核内容不存在虚假记载、误导性陈述或者重大遗漏。

基金管理人承诺以诚实信用、勤勉尽责的原则管理和运用基金资产，但不保证基金一定盈利。

基金的过往业绩并不代表其未来表现。投资有风险，投资者在作出投资决策前应仔细阅读本基金的招募说明书及其更新。

本报告中财务资料未经审计。

本报告期自 2022 年 1 月 1 日起至 6 月 30 日止。

1.2 目录

§ 1 重要提示及目录	2
1.1 重要提示	2
1.2 目录	3
§ 2 基金简介	5
2.1 基金基本情况	5
2.2 基金产品说明	5
2.3 基金管理人和基金托管人	5
2.4 信息披露方式	6
2.5 其他相关资料	6
§ 3 主要财务指标和基金净值表现	6
3.1 主要会计数据和财务指标	6
3.2 基金净值表现	7
§ 4 管理人报告	9
4.1 基金管理人及基金经理情况	9
4.2 管理人对报告期内本基金运作合规守信情况的说明	10
4.3 管理人对报告期内公平交易情况的专项说明	10
4.4 管理人对报告期内基金的投资策略和业绩表现的说明	10
4.5 管理人对宏观经济、证券市场及行业走势的简要展望	11
4.6 管理人对报告期内基金估值程序等事项的说明	11
4.7 管理人对报告期内基金利润分配情况的说明	11
4.8 报告期内管理人对本基金持有人数或基金资产净值预警情形的说明	11
§ 5 托管人报告	12
5.1 报告期内本基金托管人合规守信情况声明	12
5.2 托管人对报告期内本基金投资运作合规守信、净值计算、利润分配等情况的说明	12
5.3 托管人对本中期报告中财务信息内容的真实、准确和完整发表意见	12
§ 6 半年度财务会计报告（未经审计）	12
6.1 资产负债表	12
6.2 利润表	14
6.3 净资产（基金净值）变动表	15
6.4 报表附注	16
§ 7 投资组合报告	50
7.1 期末基金资产组合情况	50
7.2 报告期末按行业分类的股票投资组合	50
7.3 期末按公允价值占基金资产净值比例大小排序的所有股票投资明细	51
7.4 报告期内股票投资组合的重大变动	53
7.5 期末按债券品种分类的债券投资组合	54
7.6 期末按公允价值占基金资产净值比例大小排序的前五名债券投资明细	54

7.7 期末按公允价值占基金资产净值比例大小排序的所有资产支持证券投资明细	54
7.8 报告期末按公允价值占基金资产净值比例大小排序的前五名贵金属投资明细	55
7.9 期末按公允价值占基金资产净值比例大小排序的前五名权证投资明细	55
7.10 本基金投资股指期货的投资政策	55
7.11 报告期末本基金投资的国债期货交易情况说明	55
7.12 投资组合报告附注	55
§ 8 基金份额持有人信息	56
8.1 期末基金份额持有人户数及持有人结构	56
8.2 期末基金管理人的从业人员持有本基金的情况	57
8.3 期末基金管理人的从业人员持有本开放式基金份额总量区间情况	57
§ 9 开放式基金份额变动	57
§ 10 重大事件揭示	57
10.1 基金份额持有人大会决议	57
10.2 基金管理人、基金托管人的专门基金托管部门的重大人事变动	58
10.3 涉及基金管理人、基金财产、基金托管业务的诉讼	58
10.4 基金投资策略的改变	58
10.5 为基金进行审计的会计师事务所情况	58
10.6 管理人、托管人及其高级管理人员受稽查或处罚等情况	58
10.7 基金租用证券公司交易单元的有关情况	58
10.8 其他重大事件	60
§ 11 影响投资者决策的其他重要信息	63
11.1 报告期内单一投资者持有基金份额比例达到或超过 20%的情况	63
11.2 影响投资者决策的其他重要信息	63
§ 12 备查文件目录	63
12.1 备查文件目录	63
12.2 存放地点	63
12.3 查阅方式	63

§ 2 基金简介

2.1 基金基本情况

基金名称	宝盈品质甄选混合型证券投资基金	
基金简称	宝盈品质甄选混合	
基金主代码	013859	
基金运作方式	契约型开放式	
基金合同生效日	2021 年 12 月 28 日	
基金管理人	宝盈基金管理有限公司	
基金托管人	中国工商银行股份有限公司	
报告期末基金份额总额	257,542,948.98 份	
基金合同存续期	不定期	
下属分级基金的基金简称	宝盈品质甄选混合 A	宝盈品质甄选混合 C
下属分级基金的交易代码	013859	013860
报告期末下属分级基金的份额总额	253,033,260.16 份	4,509,688.82 份

2.2 基金产品说明

投资目标	本基金通过积极主动的资产管理，在严格控制风险的前提下，追求超越业绩比较基准的投资回报。
投资策略	本基金的投资策略包括大类资产配置策略、股票投资策略、债券投资策略、资产支持证券投资策略和股指期货投资策略。本基金通过“自上而下”和“自下而上”相结合的方法挖掘 A 股和港股上市公司，甄选出通过优秀品质的产品或服务，提升居民生活水平与企业生产效益的优质个股，构建投资组合。
业绩比较基准	中证 800 指数收益率×60%+中证港股通综合指数（人民币）收益率×20%+中证综合债券指数收益率×20%
风险收益特征	本基金为混合型基金，其预期收益及预期风险水平低于股票型基金，高于债券型基金及货币市场基金。本基金可投资于港股通标的股票，会面临汇率风险和港股通机制下因投资环境、投资标的、市场制度以及交易规则等差异带来的特有风险。

2.3 基金管理人和基金托管人

项目		基金管理人	基金托管人
名称		宝盈基金管理有限公司	中国工商银行股份有限公司
信息披露 负责人	姓名	张磊	郭明
	联系电话	0755-83276688	010-66105799
	电子邮箱	zhangl@byfunds.com	custody@icbc.com.cn
客户服务电话		400-8888-300	95588
传真		0755-83515599	010-66105798
注册地址		深圳市深南路 6008 号特区报业大厦 1501	北京市西城区复兴门内大街 55 号
办公地址		广东省深圳市福田区福华一路 115 号投行大厦 10 层	北京市西城区复兴门内大街 55 号

邮政编码	518034	100140
法定代表人	严震	陈四清

2.4 信息披露方式

本基金选定的信息披露报纸名称	证券时报
登载基金中期报告正文的管理人互联网网址	www.byfunds.com
基金中期报告备置地点	基金管理人、基金托管人处

2.5 其他相关资料

项目	名称	办公地址
注册登记机构	宝盈基金管理有限公司	广东省深圳市福田区福华一路115号投行大厦10层

§ 3 主要财务指标和基金净值表现

3.1 主要会计数据和财务指标

金额单位：人民币元

3.1.1 期间数据和指标	报告期(2022年01月01日-2022年06月30日)	
	宝盈品质甄选混合 A	宝盈品质甄选混合 C
本期已实现收益	8,262,471.74	73,363.49
本期利润	19,658,134.73	264,005.82
加权平均基金份额本期利润	0.0539	0.0352
本期加权平均净值利润率	5.61%	3.63%
本期基金份额净值增长率	5.92%	5.49%
3.1.2 期末数据和指标	报告期末(2022年6月30日)	
期末可供分配利润	7,075,649.53	107,776.47
期末可供分配基金份额利润	0.0280	0.0239
期末基金资产净值	268,003,105.96	4,756,951.18
期末基金份额净值	1.0592	1.0548
3.1.3 累计期末指标	报告期末(2022年6月30日)	
基金份额累计净值增长率	5.92%	5.48%

注：1、本期已实现收益指基金本期利息收入、投资收益、其他收入（不含公允价值变动收益）扣除相关费用和信用减值损失后的余额。

2、本期利润为本期已实现收益加上本期公允价值变动收益。

3、期末可供分配利润采用期末资产负债表中未分配利润与未分配利润中已实现部分的孰低

数。

4、上述基金业绩指标不包括份额持有人认购或交易基金的各项费用，计入费用后实际收益水平要低于所列数字。

5、本基金合同生效日为 2021 年 12 月 28 日，截至本报告期末基金合同生效未满 1 年。

3.2 基金净值表现

3.2.1 基金份额净值增长率及其与同期业绩比较基准收益率的比较

宝盈品质甄选混合 A

阶段	份额净值增长率①	份额净值增长率标准差②	业绩比较基准收益率③	业绩比较基准收益率标准差④	①-③	②-④
过去一个月	10.38%	1.44%	5.96%	0.84%	4.42%	0.60%
过去三个月	15.28%	1.71%	4.56%	1.11%	10.72%	0.60%
过去六个月	5.92%	1.80%	-6.48%	1.19%	12.40%	0.61%
自基金合同生效起至今	5.92%	1.77%	-6.03%	1.18%	11.95%	0.59%

宝盈品质甄选混合 C

阶段	份额净值增长率①	份额净值增长率标准差②	业绩比较基准收益率③	业绩比较基准收益率标准差④	①-③	②-④
过去一个月	10.29%	1.44%	5.96%	0.84%	4.33%	0.60%
过去三个月	15.05%	1.71%	4.56%	1.11%	10.49%	0.60%
过去六个月	5.49%	1.80%	-6.48%	1.19%	11.97%	0.61%
自基金合同生效起至今	5.48%	1.77%	-6.03%	1.18%	11.51%	0.59%

3.2.2 自基金合同生效以来基金份额累计净值增长率变动及其与同期业绩比较基准收益率变动的比较

宝盈品质甄选混合A累计净值增长率与同期业绩比较基准收益率的历史走势对比图

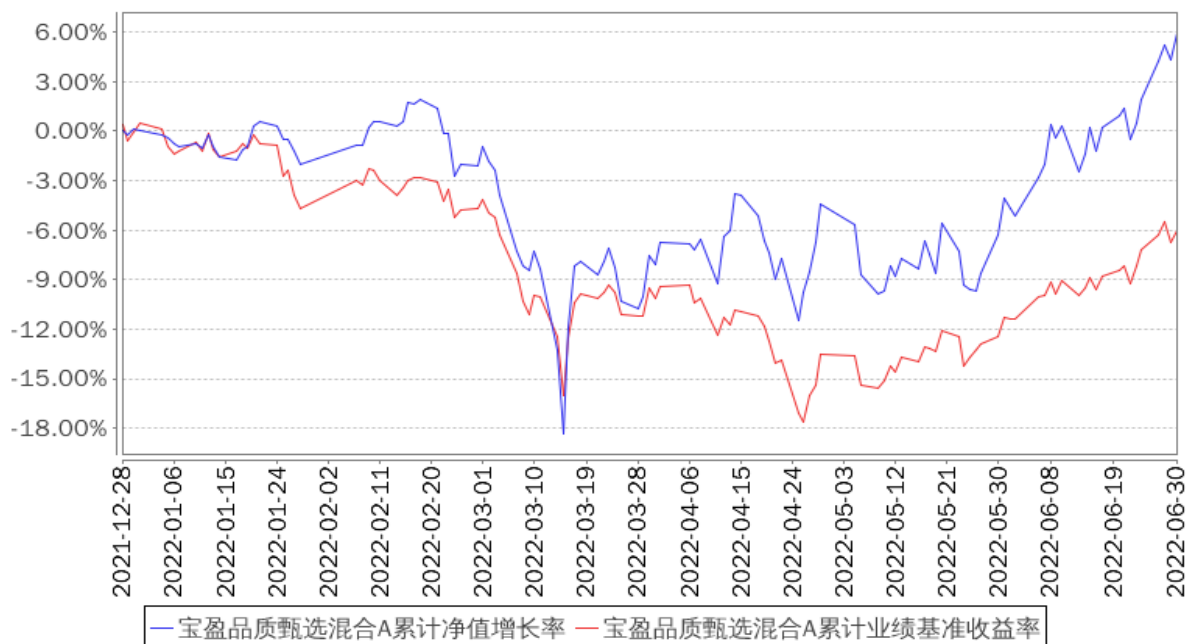

宝盈品质甄选混合C累计净值增长率与同期业绩比较基准收益率的历史走势对比图

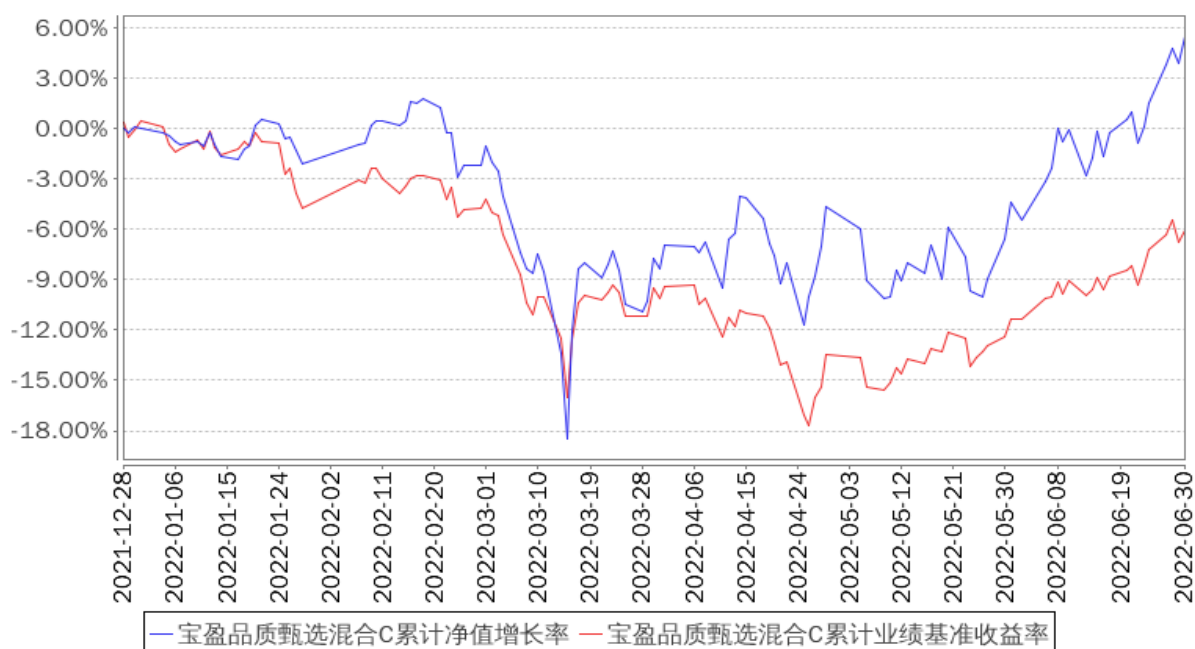

注：1、本基金合同生效日为 2021 年 12 月 28 日，截至本报告期末基金合同生效未满 1 年。

2、按基金合同规定，本基金自基金合同生效之日起的 6 个月内为建仓期，建仓期结束时本基金的各项资产配置比例符合基金合同中的相关约定。

§ 4 管理人报告

4.1 基金管理人及基金经理情况

4.1.1 基金管理人及其管理基金的经验

基金管理人：宝盈基金管理有限公司是 2001 年按照证监会“新的治理结构、新的内控体系”标准设立的首批基金管理公司之一，2001 年 5 月 18 日成立，注册资本为人民币 1 亿元，注册地在深圳。公司目前管理宝盈鸿利收益混合、宝盈泛沿海混合、宝盈策略增长混合、宝盈增强收益债券、宝盈资源优选混合、宝盈核心优势混合、宝盈货币、宝盈中证 100 指数增强、宝盈新价值混合、宝盈祥瑞混合、宝盈科技 30 混合、宝盈睿丰创新混合、宝盈先进制造混合、宝盈新兴产业混合、宝盈转型动力混合、宝盈祥泰混合、宝盈优势产业混合、宝盈新锐混合、宝盈医疗健康沪港深股票、宝盈国家安全沪港深股票、宝盈互联网沪港深混合、宝盈消费主题混合（由原基金鸿阳转型而来）、宝盈盈泰纯债债券、宝盈人工智能股票、宝盈安泰短债债券、宝盈祥颐定期开放混合、宝盈聚享定期开放债券、宝盈品牌消费股票、宝盈盈润纯债债券、宝盈融源可转债债券、宝盈聚丰两年定开债券、宝盈研究精选混合、宝盈祥利稳健配置混合、宝盈祥泽混合、宝盈鸿盛债券、宝盈龙头优选股票、宝盈祥明一年定开混合、宝盈盈旭纯债债券、宝盈现代服务业混合、宝盈创新驱动股票、宝盈聚福 39 个月定开债、宝盈发展新动能股票、宝盈祥裕增强回报混合、宝盈盈沛纯债债券、宝盈基础产业混合、宝盈智慧生活混合、宝盈祥乐一年持有期混合、宝盈祥庆 9 个月持有混合、宝盈中债 1-3 年国开行债券指数、宝盈优质成长混合、宝盈中债 3-5 年国开行债券指数、宝盈成长精选混合、宝盈品质甄选混合、宝盈祥和 9 个月定开混合、宝盈安盛中短债债券、宝盈祥琪混合、宝盈新能源产业混合发起式五十七只基金，公司恪守价值投资的投资理念，并逐渐形成了稳健、规范的投资风格。公司拥有一支经验丰富的投资管理团队，在研究方面，公司汇聚着一批从事宏观经济、行业、上市公司、债券和金融工程研究的专业人才，为公司的投资决策提供科学的研究支持；在投资方面，公司的基金经理具有丰富的证券市场投资经验，以自己的专业知识致力于获得良好业绩，努力为投资者创造丰厚的回报。

4.1.2 基金经理（或基金经理小组）及基金经理助理简介

姓名	职务	任本基金的基金经理（助理）期限		证券从业年限	说明
		任职日期	离任日期		
杨思亮	本基金、宝盈新价值灵活配置混合型证券投资基金、宝盈消费主题灵活配置混合	2021 年 12 月 28 日	-	11 年	杨思亮先生，中央财经大学国际金融硕士。2011 年 6 月至 2014 年 4 月在大成基金管理有限公司研究部担任研究员；2014 年 4 月至 2015 年 4 月在大成创新资本管理有限公

	型证券投资基金、宝盈龙头优选股票型证券投资基金、宝盈品牌消费股票型证券投资基金、宝盈现代服务业混合型证券投资基金基金经理			司专户投资部担任投资经理助理；2015年4月加入宝盈基金管理有限公司，先后担任研究部研究员、专户投资部投资经理助理、宝盈睿丰创新灵活配置混合型证券投资基金基金经理。中国国籍，证券投资基金从业人员资格。
--	--	--	--	--

注：1、杨思亮为首任基金经理，其“任职日期”按基金合同生效日填写；

2、证券从业的含义遵从行业协会《证券业从业人员资格管理办法》的相关规定，证券从业年限的计算截至 2022 年 6 月 30 日。

4.1.3 期末兼任私募资产管理计划投资经理的基金经理同时管理的产品情况

报告期内本基金基金经理未兼任私募资产管理计划投资经理。

4.2 管理人对报告期内本基金运作遵规守信情况的说明

本报告期内，本基金管理人严格遵守《中华人民共和国证券投资基金法》等有关法律法规及基金合同等有关基金法律文件的规定，以取信于市场、取信于社会投资公众为宗旨，本着诚实信用、勤勉尽责的原则管理和运用基金资产，在控制风险的前提下，为基金持有人谋求最大利益。在本报告期内，基金运作合法合规，严格遵守法律法规关于公平交易的相关规定，在投资管理活动中公平对待不同投资组合，无损害基金持有人利益的行为。

4.3 管理人对报告期内公平交易情况的专项说明

4.3.1 公平交易制度的执行情况

基金管理人根据《证券投资基金管理公司公平交易制度指导意见》和《宝盈基金管理有限公司公平交易制度》对本基金的日常交易行为进行监控，并定期制作公平交易分析报告，对不同投资组合的收益率、同向交易价差、反向交易价差作专项分析。报告结果表明，本基金在本报告期内的同向交易价差均在可合理解释范围之内；在本报告期内基金管理人严格遵守法律法规关于公平交易的相关规定，在投资活动中公平对待不同投资组合，公平交易制度执行情况良好，无损害基金持有人利益的行为。

4.3.2 异常交易行为的专项说明

本报告期内，未发现本基金存在异常交易行为。

4.4 管理人对报告期内基金的投资策略和业绩表现的说明

4.4.1 报告期内基金投资策略和运作分析

上半年，国内外环境急剧变动对资本市场产生明显冲击，国际方面，伴随发达经济体逐步退

出疫情以来激进的刺激政策，全球经济增速持续放缓，衰退预期持续升温；国内方面，伴随疫情反复叠加稳增长、稳预期政策的持续出台，市场预期由过度悲观快速修复，煤炭行业涨幅居前，电子、传媒、计算机等行业涨幅落后。

上半年，本基金持仓整体保持稳定。

4.4.2 报告期内基金的业绩表现

截至本报告期末宝盈品质甄选混合 A 的基金份额净值为 1.0592 元，本报告期基金份额净值增长率为 5.92%；截至本报告期末宝盈品质甄选混合 C 的基金份额净值为 1.0548 元，本报告期基金份额净值增长率为 5.49%。同期业绩比较基准收益率为-6.48%。

4.5 管理人对宏观经济、证券市场及行业走势的简要展望

国际方面，伴随发达经济体逐步退出疫情以来激进的刺激政策，全球经济增速持续放缓，衰退预期持续升温；国内方面，伴随疫情反复叠加稳增长、稳预期政策的持续出台，经济复苏有望持续但预计斜率更为平坦，休养生息或是未来一段时间内最佳政策取向。

4.6 管理人对报告期内基金估值程序等事项的说明

本基金管理人按照企业会计准则、中国证监会相关规定和基金合同关于估值的约定，对基金持有的投资品种进行估值。基金托管人根据法律法规要求对基金管理公司采用的估值政策和程序进行核查，并对估值结果及净值计算进行复核。

本基金管理人设立估值委员会，由公司投研、运营的分管领导、督察长及研究部、投资部门（权益投资部、固定收益部等）、风险管理部、基金运营部、监察稽核部总经理共同组成，以上人员均具备相应的专业胜任能力和相关工作经历。估值委员会负责制定、修订和完善公司估值政策和程序，定期评价估值政策和程序修订的适用性。日常基金资产的估值程序，由基金运营部负责执行。对需要进行估值调整的投资品种，管理人启动估值调整程序，并与基金托管人协商一致，必要时征求会计师事务所的专业意见，由估值委员会会议定估值方案，基金运营部具体执行。

截止报告期末，本基金管理人已与中债金融估值中心有限公司及中证指数有限公司建立业务合作关系，由其按约定提供有关债券品种、流通受限股票等估值参考数据。

4.7 管理人对报告期内基金利润分配情况的说明

本基金本报告期末未进行利润分配，符合相关法规及基金合同的规定。

4.8 报告期内管理人对本基金持有人数或基金资产净值预警情形的说明

本基金本报告期内未出现连续二十个工作日基金份额持有人数量不满二百人或者基金资产净值低于五千万元的情形。

§ 5 托管人报告

5.1 报告期内本基金托管人遵规守信情况声明

本报告期内，本基金托管人在对宝盈品质甄选混合型证券投资基金的托管过程中，严格遵守《证券投资基金法》及其他法律法规和基金合同的有关规定，不存在任何损害基金份额持有人利益的行为，完全尽职尽责地履行了基金托管人应尽的义务。

5.2 托管人对报告期内本基金投资运作遵规守信、净值计算、利润分配等情况的说明

本报告期内，宝盈品质甄选混合型证券投资基金的管理人——宝盈基金管理有限公司在宝盈品质甄选混合型证券投资基金的投资运作、基金资产净值计算、基金份额申购赎回价格计算、基金费用开支等问题上，不存在任何损害基金份额持有人利益的行为，在各重要方面的运作严格按照基金合同的规定进行。

5.3 托管人对本中期报告中财务信息等内容真实、准确和完整发表意见

本托管人依法对宝盈基金管理有限公司编制和披露的宝盈品质甄选混合型证券投资基金 2022 年中期报告中财务指标、净值表现、利润分配情况、财务会计报告、投资组合报告等内容进行了核查，以上内容真实、准确和完整。

§ 6 半年度财务会计报告（未经审计）

6.1 资产负债表

会计主体：宝盈品质甄选混合型证券投资基金

报告截止日：2022 年 6 月 30 日

单位：人民币元

资产	附注号	本期末 2022 年 6 月 30 日	上年度末 2021 年 12 月 31 日
资产：			
银行存款	6.4.7.1	62,991,491.97	316,375,585.22
结算备付金		111,506.57	-
存出保证金		327,953.76	-
交易性金融资产	6.4.7.2	248,682,689.04	127,259,710.76
其中：股票投资		248,682,689.04	127,259,710.76
基金投资		-	-
债券投资		-	-
资产支持证券投资		-	-
贵金属投资		-	-
其他投资		-	-
衍生金融资产	6.4.7.3	-	-
买入返售金融资产	6.4.7.4	-	-

债权投资	6.4.7.5	-	-
其中：债券投资		-	-
资产支持证券投资		-	-
其他投资		-	-
其他债权投资	6.4.7.6	-	-
其他权益工具投资	6.4.7.7	-	-
应收清算款		27,714,236.14	-
应收股利		1,426,365.60	-
应收申购款		686,642.07	-
递延所得税资产		-	-
其他资产	6.4.7.8	-	14,939.53
资产总计		341,940,885.15	443,650,235.51
负债和净资产	附注号	本期末 2022年6月30日	上年度末 2021年12月31日
负 债：			
短期借款		-	-
交易性金融负债		-	-
衍生金融负债	6.4.7.3	-	-
卖出回购金融资产款		-	-
应付清算款		-	13,843,607.63
应付赎回款		68,213,092.01	-
应付管理人报酬		426,423.20	52,948.92
应付托管费		71,070.56	8,824.82
应付销售服务费		3,118.83	1,052.12
应付投资顾问费		-	-
应交税费		-	-
应付利润		-	-
递延所得税负债		-	-
其他负债	6.4.7.9	467,123.41	115,827.57
负债合计		69,180,828.01	14,022,261.06
净资产：			
实收基金	6.4.7.10	257,542,948.98	429,637,338.57
其他综合收益	6.4.7.11	-	-
未分配利润	6.4.7.12	15,217,108.16	-9,364.12
净资产合计		272,760,057.14	429,627,974.45
负债和净资产总计		341,940,885.15	443,650,235.51

注：1、报告截止日 2022 年 06 月 30 日，宝盈品质甄选混合型证券投资基金 A 类基金份额净值人民币 1.0592 元，A 类基金份额 253,033,260.16 份；C 类基金份额净值人民币 1.0548 元，C 类基金份额 4,509,688.82 份；宝盈品质甄选混合型证券投资基金基金份额总额合计为 257,542,948.98 份。

2、以上比较财务信息已根据最新的《证券投资基金信息披露 XBRL 模板第 3 号<年度报告和中

期报告》中的资产负债表格式的要求进行列示：2021 年 12 月 31 日资产负债表中“应收利息”与“其他资产”项目的“本期末”余额合并列示于 2022 年中期报告资产负债表中“其他资产”项目的“上年度末”余额，2021 年 12 月 31 日资产负债表中“应付交易费用”、“应付利息”与“其他负债”科目的“本期末”余额合并列示在 2022 年中期报告资产负债表“其他负债”项目的“上年度末”余额。

6.2 利润表

会计主体：宝盈品质甄选混合型证券投资基金

本报告期：2022 年 1 月 1 日至 2022 年 6 月 30 日

单位：人民币元

项目	附注号	本期 2022 年 1 月 1 日至 2022 年 6 月 30 日
一、营业总收入		23,172,657.39
1. 利息收入		135,904.35
其中：存款利息收入	6.4.7.13	135,904.35
债券利息收入		-
资产支持证券利息收入		-
买入返售金融资产收入		-
证券出借利息收入		-
其他利息收入		-
2. 投资收益（损失以“-”填列）		11,128,862.20
其中：股票投资收益	6.4.7.14	8,379,076.40
基金投资收益		-
债券投资收益	6.4.7.15	3,058.49
资产支持证券投资收益	6.4.7.16	-
贵金属投资收益	6.4.7.17	-
衍生工具收益	6.4.7.18	-
股利收益	6.4.7.19	2,746,727.31
以摊余成本计量的金融资产终止确认产生的收益		-
其他投资收益		-
3. 公允价值变动收益（损失以“-”号填列）	6.4.7.20	11,586,305.32
4. 汇兑收益（损失以“-”号填列）		-
5. 其他收入（损失以“-”号填列）	6.4.7.21	321,585.52
减：二、营业总支出		3,250,516.84
1. 管理人报酬	6.4.10.2.1	2,679,476.50
2. 托管费	6.4.10.2.2	446,579.44
3. 销售服务费		30,135.49
4. 投资顾问费		-
5. 利息支出		-

其中：卖出回购金融资产支出		-
6. 信用减值损失	6.4.7.22	-
7. 税金及附加		-
8. 其他费用	6.4.7.23	94,325.41
三、利润总额（亏损总额以“-”号填列）		19,922,140.55
减：所得税费用		-
四、净利润（净亏损以“-”号填列）		19,922,140.55
五、其他综合收益的税后净额		-
六、综合收益总额		19,922,140.55

注：本基金合同生效日为 2021 年 12 月 28 日，无上年可比期间数据。

6.3 净资产（基金净值）变动表

会计主体：宝盈品质甄选混合型证券投资基金

本报告期：2022 年 1 月 1 日至 2022 年 6 月 30 日

单位：人民币元

项目	本期 2022 年 1 月 1 日至 2022 年 6 月 30 日			
	实收基金	其他综合收益	未分配利润	净资产合计
一、上期期末净资产（基金净值）	429,637,338.57	-	-9,364.12	429,627,974.45
加：会计政策变更	-	-	-	-
前期差错更正	-	-	-	-
其他	-	-	-	-
二、本期期初净资产（基金净值）	429,637,338.57	-	-9,364.12	429,627,974.45
三、本期增减变动额（减少以“-”号填列）	-172,094,389.59	-	15,226,472.28	-156,867,917.31
（一）、综合收益总额	-	-	19,922,140.55	19,922,140.55
（二）、本期基金份额交易产生的基金净值变动数（净值减少以“-”号填列）	-172,094,389.59	-	-4,695,668.27	-176,790,057.86
其中：1. 基金申购款	3,231,784.40	-	-30,799.66	3,200,984.74
2. 基金赎回款	-175,326,173.99	-	-4,664,868.61	-179,991,042.60
（三）、本期向基金份额持有人分配利润产生的基金净值变动（净值减少以“-”号填列）	-	-	-	-
（四）、其他综合收益结转留存收益	-	-	-	-

四、本期期末净资产（基金净值）	257,542,948.98	-	15,217,108.16	272,760,057.14
-----------------	----------------	---	---------------	----------------

注：本基金合同生效日为 2021 年 12 月 28 日，无上年度可比期间数据。

报表附注为财务报表的组成部分。

本报告 6.1 至 6.4 财务报表由下列负责人签署：

<u>杨凯</u>	<u>张献锦</u>	<u>何瑜</u>
基金管理人负责人	主管会计工作负责人	会计机构负责人

6.4 报表附注

6.4.1 基金基本情况

宝盈品质甄选混合型证券投资基金(以下简称“本基金”)经中国证券监督管理委员会(以下简称“中国证监会”)证监许可[2021]第 3070 号《关于准予宝盈品质甄选混合型证券投资基金注册的批复》注册，由宝盈基金管理有限公司依照《中华人民共和国证券投资基金法》和《宝盈品质甄选混合型证券投资基金基金合同》负责公开募集。本基金为契约型开放式，存续期限不定，首次设立募集不包括认购资金利息共募集人民币 429,515,216.06 元，业经普华永道中天会计师事务所(特殊普通合伙)普华永道中天验字(2021)第 1282 号验资报告予以验证。经向中国证监会备案，《宝盈品质甄选混合型证券投资基金基金合同》于 2021 年 12 月 28 日正式生效，基金合同生效日的基金份额总额为 429,637,338.57 份基金份额，其中认购资金利息折合 122,122.51 份基金份额。本基金的基金管理人为宝盈基金管理有限公司，基金托管人为中国工商银行股份有限公司。

根据《宝盈品质甄选混合型证券投资基金基金合同》和《宝盈品质甄选混合型证券投资基金招募说明书》并报中国证监会备案，本基金根据认购/申购费用及销售服务费收取方式的不同，将基金份额分为不同的类别。在投资人认购、申购时收取认购、申购费用，但不从本类别基金资产中计提销售服务费的基金份额类别，称为 A 类基金份额；在投资人认购、申购时不收取认购、申购费用，并从本类别基金资产中计提销售服务费的基金份额类别，称为 C 类基金份额。A 类基金份额和 C 类基金份额分别设置代码，分别计算和公告各类基金份额净值和各类基金份额累计净值，计算公式为计算日各类别基金资产净值除以计算日发售在外的该类别基金份额总数。投资人可自由选择认购、申购基金份额类别，本基金不同基金份额类别之间不得相互转换。

根据《中华人民共和国证券投资基金法》和《宝盈品质甄选混合型证券投资基金基金合同》的有关规定，本基金的投资范围主要为具有良好流动性的金融工具，包括国内依法发行上市的股票(包含主板、创业板及其他中国证监会核准或注册上市的股票、存托凭证)、内地与香港股票市

场交易互联互通机制允许投资的规定范围内的香港联合交易所上市的股票(以下简称“港股通标的股票”)、债券(包含国债、金融债、企业债、公司债、次级债、地方政府债、政府支持机构债、可转换债券(含分离交易可转债)、可交换债券、央行票据、中期票据、短期融资券、超短期融资券及其他经中国证监会允许投资的债券)、资产支持证券、债券回购、银行存款(包括定期存款、协议存款、通知存款等)、同业存单、货币市场工具、股指期货以及法律法规或中国证监会允许基金投资的其他金融工具,但须符合中国证监会的相关规定。基金的投资组合比例为:股票(包括国内依法发行上市的股票、存托凭证及港股通标的股票)投资占基金资产的比例为 60%-95%,其中对港股通标的股票的投资比例不超过股票资产的 50%,每个交易日日终在扣除股指期货合约需缴纳的交易保证金后,保持现金或到期日在一年以内的政府债券不低于基金资产净值的 5%,其中,现金不包括结算备付金、存出保证金、应收申购款等。本基金的业绩比较基准为:中证 800 指数收益率 \times 60%+中证港股通综合指数(人民币)收益率 \times 20%+中证综合债券指数收益率 \times 20%。

6.4.2 会计报表的编制基础

本基金的财务报表按照财政部于 2006 年 2 月 15 日及以后期间颁布的《企业会计准则—基本准则》、各项具体会计准则及相关规定(以下合称“企业会计准则”)、中国证监会颁布的《证券投资基金信息披露 XBRL 模板第 3 号<年度报告和中期报告>》、中国证券投资基金业协会(以下简称“中国基金业协会”)颁布的《证券投资基金会计核算业务指引》、《宝盈品质甄选混合型证券投资基金基金合同》和中国证监会、中国基金业协会发布的有关规定及允许的基金行业实务操作编制。

本财务报表以持续经营为基础编制。

6.4.3 遵循企业会计准则及其他有关规定的声明

本基金 2022 年半年度财务报表符合企业会计准则的要求,真实、完整地反映了本基金 2022 年 6 月 30 日的财务状况以及 2022 年半年度的经营成果和净资产变动情况等有关信息。

6.4.4 重要会计政策和会计估计

6.4.4.1 会计年度

本基金会计年度为公历 1 月 1 日起至 12 月 31 日止。本财务报表的实际编制期间为 2022 年 1 月 1 日至 2022 年 6 月 30 日和 2021 年 12 月 28 日(基金合同生效日)至 2021 年 12 月 31 日。

6.4.4.2 记账本位币

本基金的记账本位币为人民币。

6.4.4.3 金融资产和金融负债的分类

新金融工具准则

金融工具,是指形成一方的金融资产并形成其他方的金融负债或权益工具的合同。当本基金

成为金融工具合同的一方时，确认相关的金融资产或金融负债。

(1) 金融资产

金融资产于初始确认时分类为：以摊余成本计量的金融资产、以公允价值计量且其变动计入其他综合收益的金融资产及以公允价值计量且其变动计入当期损益的金融资产。金融资产的分类取决于本基金管理金融资产的商业模式和金融资产的合同现金流量特征。本基金现无金融资产分类为以公允价值计量且其变动计入其他综合收益的金融资产。

债务工具

本基金持有的债务工具是指从发行方角度分析符合金融负债定义的工具，分别采用以下两种方式进行计量：

以摊余成本计量：

本基金管理以摊余成本计量的金融资产的商业模式为以收取合同现金流量为目标，且以摊余成本计量的金融资产的合同现金流量特征与基本借贷安排相一致，即在特定日期产生的现金流量，仅为对本金和以未偿付本金金额为基础的利息的支付。本基金持有的以摊余成本计量的金融资产主要为银行存款、买入返售金融资产和其他各类应收款项等。

以公允价值计量且其变动计入当期损益：

本基金将持有的未划分为以摊余成本计量的债务工具，以公允价值计量且其变动计入当期损益。本基金持有的以公允价值计量且其变动计入当期损益的金融资产主要为债券投资和资产支持证券投资，在资产负债表中以交易性金融资产列示。

权益工具

权益工具是指从发行方角度分析符合权益定义的工具。本基金将对其没有控制、共同控制和重大影响的权益工具(主要为股票投资)按照公允价值计量且其变动计入当期损益，在资产负债表中列示为交易性金融资产。

(2) 金融负债

金融负债于初始确认时分类为以摊余成本计量的金融负债和以公允价值计量且其变动计入当期损益的金融负债。本基金目前暂无金融负债分类为以公允价值计量且其变动计入当期损益的金融负债。本基金持有的以摊余成本计量的金融负债包括卖出回购金融资产款和其他各类应付款项等。

原金融工具准则(截至 2021 年 12 月 31 日前适用的原金融工具准则)

本基金于 2022 年 1 月 1 日起执行新金融工具准则，但选择不重述比较信息。因此，比较信息继续适用本基金以前年度的如下会计政策。

(1) 金融资产的分类

金融资产于初始确认时分类为：以公允价值计量且其变动计入当期损益的金融资产、应收款项、可供出售金融资产及持有至到期投资。金融资产的分类取决于本基金对金融资产的持有意图和持有能力。本基金现无金融资产分类为可供出售金融资产及持有至到期投资。

本基金目前以交易目的持有的股票投资、债券投资、资产支持证券投资和衍生工具分类为以公允价值计量且其变动计入当期损益的金融资产。除衍生工具所产生的金融资产在资产负债表中以衍生金融资产列示外，以公允价值计量且其变动计入当期损益的金融资产在资产负债表中以交易性金融资产列示。

本基金持有的其他金融资产分类为应收款项，包括银行存款、买入返售金融资产和其他各类应收款项等。应收款项是指在活跃市场中没有报价、回收金额固定或可确定的非衍生金融资产。

(2) 金融负债的分类

金融负债于初始确认时分类为：以公允价值计量且其变动计入当期损益的金融负债及其他金融负债。本基金目前暂无金融负债分类为以公允价值计量且其变动计入当期损益的金融负债。本基金持有的其他金融负债包括卖出回购金融资产款和其他各类应付款项等。

6.4.4 金融资产和金融负债的初始确认、后续计量和终止确认

新金融工具准则

金融资产或金融负债在初始确认时以公允价值计量。对于以公允价值计量且其变动计入当期损益的金融资产，相关交易费用计入当期损益；对于支付的价款中包含的债券或资产支持证券起息日或上次除息日至购买日止的利息，确认为应计利息，包含在交易性金融资产的账面价值中。对于其他类别的金融资产和金融负债，相关交易费用计入初始确认金额。

对于以公允价值计量且其变动计入当期损益的金融资产，按照公允价值进行后续计量；对于应收款项和其他金融负债采用实际利率法，以摊余成本进行后续计量。

本基金对于以摊余成本计量的金融资产，以预期信用损失为基础确认损失准备。

本基金考虑有关过去事项、当前状况以及对未来经济状况的预测等合理且有依据的信息，以发生违约的风险为权重，计算合同应收的现金流量与预期能收到的现金流量之间差额的现值的概率加权金额，确认预期信用损失。

于每个资产负债表日，本基金对于处于不同阶段的金融工具的预期信用损失分别进行计量。金融工具自初始确认后信用风险未显著增加的，处于第一阶段，本基金按照未来 12 个月内的预期信用损失计量损失准备；金融工具自初始确认后信用风险已显著增加但尚未发生信用减值的，处于第二阶段，本基金按照该工具整个存续期的预期信用损失计量损失准备；金融工具自初始确认

后已经发生信用减值的，处于第三阶段，本基金按照该工具整个存续期的预期信用损失计量损失准备。

对于在资产负债表日具有较低信用风险的金融工具，本基金假设其信用风险自初始确认后并未显著增加，认定为处于第一阶段的金融工具，按照未来 12 个月内的预期信用损失计量损失准备。

本基金对于处于第一阶段和第二阶段的金融工具，按照其未扣除减值准备的账面余额和实际利率计算利息收入。对于处于第三阶段的金融工具，按照其账面余额减已计提减值准备后的摊余成本和实际利率计算利息收入。

对于其他各类应收款项，无论是否存在重大融资成分，本基金均按照整个存续期的预期信用损失计量损失准备。

本基金将计提或转回的损失准备计入当期损益。

金融资产满足下列条件之一的，予以终止确认：(1) 收取该金融资产现金流量的合同权利终止；(2) 该金融资产已转移，且本基金将金融资产所有权上几乎所有的风险和报酬转移给转入方；或者(3) 该金融资产已转移，虽然本基金既没有转移也没有保留金融资产所有权上几乎所有的风险和报酬，但是放弃了对该金融资产控制。

金融资产终止确认时，其账面价值与收到的对价的差额，计入当期损益。

当金融负债的现时义务全部或部分已经解除时，终止确认该金融负债或义务已解除的部分。终止确认部分的账面价值与支付的对价之间的差额，计入当期损益。

原金融工具准则(截至 2021 年 12 月 31 日前适用的原金融工具准则)

本基金于 2022 年 1 月 1 日起执行新金融工具准则，但选择不重述比较信息。因此，比较信息继续适用本基金以前年度的如下会计政策。

金融资产或金融负债于本基金成为金融工具合同的一方时，按公允价值在资产负债表内确认。以公允价值计量且其变动计入当期损益的金融资产，取得时发生的相关交易费用计入当期损益；对于支付的价款中包含的债券或资产支持证券起息日或上次除息日至购买日止的利息，单独确认为应收项目。应收款项和其他金融负债的相关交易费用计入初始确认金额。

对于以公允价值计量且其变动计入当期损益的金融资产，按照公允价值进行后续计量；对于应收款项和其他金融负债采用实际利率法，以摊余成本进行后续计量。

金融资产满足下列条件之一的，予以终止确认：(1) 收取该金融资产现金流量的合同权利终止；(2) 该金融资产已转移，且本基金将金融资产所有权上几乎所有的风险和报酬转移给转入方；或者(3) 该金融资产已转移，虽然本基金既没有转移也没有保留金融资产所有权上几乎所有的风险和报酬，但是放弃了对该金融资产控制。

金融资产终止确认时，其账面价值与收到的对价的差额，计入当期损益。

当金融负债的现时义务全部或部分已经解除时，终止确认该金融负债或义务已解除的部分。终止确认部分的账面价值与支付的对价之间的差额，计入当期损益。

6.4.4.5 金融资产和金融负债的估值原则

本基金持有的股票投资、债券投资、资产支持证券投资和衍生工具按如下原则确定公允价值并进行估值：

(1) 存在活跃市场的金融工具按其估值日的市场交易价格确定公允价值；估值日无交易且最近交易日后未发生影响公允价值计量的重大事件的，按最近交易日的市场交易价格确定公允价值。有充足证据表明估值日或最近交易日的市场交易价格不能真实反映公允价值的，应对市场交易价格进行调整，确定公允价值。与上述投资品种相同，但具有不同特征的，应以相同资产或负债的公允价值为基础，并在估值技术中考虑不同特征因素的影响。特征是指对资产出售或使用的限制等，如果该限制是针对资产持有者的，那么在估值技术中不应将该限制作为特征考虑。此外，基金管理人不应考虑因大量持有相关资产或负债所产生的溢价或折价。

(2) 当金融工具不存在活跃市场，采用在当前情况下适用并且有足够可利用数据和其他信息支持的估值技术确定公允价值。采用估值技术时，优先使用可观察输入值，只有在无法取得相关资产或负债可观察输入值或取得不切实可行的情况下，才可以使用不可观察输入值。

(3) 如经济环境发生重大变化或证券发行人发生影响金融工具价格的重大事件，应对估值进行调整并确定公允价值。

6.4.4.6 金融资产和金融负债的抵销

本基金持有的资产和承担的负债基本为金融资产和金融负债。当本基金 1) 具有抵销已确认金额的法定权利且该种法定权利现在是可执行的；且 2) 交易双方准备按净额结算时，金融资产与金融负债按抵销后的净额在资产负债表中列示。

6.4.4.7 实收基金

实收基金为对外发行基金份额所募集的总金额在扣除损益平准金分摊部分后的余额。由于申购和赎回引起的实收基金变动分别于基金申购确认日及基金赎回确认日认列。上述申购和赎回分别包括基金转换所引起的转入基金的实收基金增加和转出基金的实收基金减少。

6.4.4.8 损益平准金

损益平准金包括已实现平准金和未实现平准金。已实现平准金指在申购或赎回基金份额时，申购或赎回款项中包含的按累计未分配的已实现损益占净资产比例计算的金额。未实现平准金指在申购或赎回基金份额时，申购或赎回款项中包含的按累计未实现损益占净资产比例计算的金额。

损益平准金于基金申购确认日或基金赎回确认日认列，并于期末全额转入未分配利润/(累计亏损)。

6.4.4.9 收入/（损失）的确认和计量

新金融工具准则

股票投资在持有期间应取得的现金股利扣除由上市公司代扣代缴的个人所得税后的净额确认为投资收益。债券投资和资产支持证券投资在持有期间应取得的按票面利率(对于贴现债为按发行价计算的利率)或合同利率计算的利息扣除在适用情况下由债券和资产支持证券发行企业代扣代缴的个人所得税及由基金管理人缴纳的增值税后的净额确认为投资收益。

以公允价值计量且其变动计入当期损益的金融资产在持有期间的公允价值变动扣除按票面利率(对于贴现债为按发行价计算的利率)或合同利率计算的利息及在适用情况下公允价值变动产生的预估增值税后的净额确认为公允价值变动损益；于处置时，其处置价格与初始确认金额之间的差额扣除相关交易费用及在适用情况下由基金管理人缴纳的增值税后的净额确认为投资收益，其中包括从公允价值变动损益结转的公允价值累计变动额。

应收款项在持有期间确认的利息收入按实际利率法计算，实际利率法与直线法差异较小的则按直线法计算。

原金融工具准则(截至 2021 年 12 月 31 日前适用的原金融工具准则)

本基金于 2022 年 1 月 1 日起执行新金融工具准则，但选择不重述比较信息。因此，比较信息继续适用本基金以前年度的如下会计政策。

股票投资在持有期间应取得的现金股利扣除由上市公司代扣代缴的个人所得税后的净额确认为投资收益。债券投资和资产支持证券投资在持有期间应取得的按票面利率或者发行价计算的利息扣除在适用情况下由债券和资产支持证券投资发行企业代扣代缴的个人所得税及由基金管理人缴纳的增值税后的净额确认为利息收入。

以公允价值计量且其变动计入当期损益的金融资产在持有期间的公允价值变动扣除在适用情况下公允价值变动产生的预估增值税后的净额确认为公允价值变动损益；于处置时，其处置价格与初始确认金额之间的差额扣除在适用情况下由基金管理人缴纳的增值税后的净额确认为投资收益，其中包括从公允价值变动损益结转的公允价值累计变动额。

应收款项在持有期间确认的利息收入按实际利率法计算，实际利率法与直线法差异较小的则按直线法计算。

6.4.4.10 费用的确认和计量

基金的管理人报酬、托管费和销售服务费在费用涵盖期间按基金合同约定的费率和计算方法

逐日确认。

以摊余成本计量的负债在持有期间确认的利息支出按实际利率法计算，实际利率法与直线法差异较小的则按直线法计算。

6.4.4.11 基金的收益分配政策

本基金同一类别的每一基金份额享有同等分配权。本基金收益以现金形式分配，但基金份额持有人可选择现金红利或将现金红利按分红除权日的基金份额净值自动转为基金份额进行再投资。若期末未分配利润中的未实现部分为正数，包括基金经营活动产生的未实现损益以及基金份额交易产生的未实现平准金等，则期末可供分配利润的金额为期末未分配利润中的已实现部分；若期末未分配利润的未实现部分为负数，则期末可供分配利润的金额为期末未分配利润，即已实现部分相抵未实现部分后的余额。

经宣告的拟分配基金收益于分红除权日从所有者权益转出。

6.4.4.12 外币交易

外币交易按交易发生日的即期汇率将外币金额折算为人民币入账。

以公允价值计量的外币非货币性项目，于估值日采用估值日的即期汇率折算为人民币，所产生的折算差额直接计入公允价值变动损益科目。

6.4.4.13 分部报告

本基金以内部组织结构、管理要求、内部报告制度为依据确定经营分部，以经营分部为基础确定报告分部并披露分部信息。

经营分部是指本基金内同时满足下列条件的组成部分：(1) 该组成部分能够在日常活动中产生收入、发生费用；(2) 本基金的基金管理人能够定期评价该组成部分的经营成果，以决定向其配置资源、评价其业绩；(3) 本基金能够取得该组成部分的财务状况、经营成果和现金流量等有关会计信息。如果两个或多个经营分部具有相似的经济特征，并且满足一定条件的，则合并为一个经营分部。

本基金目前以一个单一的经营分部运作，不需要披露分部信息。

6.4.4.14 其他重要的会计政策和会计估计

根据本基金的估值原则和中国证监会允许的基金行业估值实务操作，本基金确定以下类别股票投资、债券投资和资产支持证券投资的公允价值时采用的估值方法及其关键假设如下：

(1) 对于证券交易所上市的股票和债券，若出现重大事项停牌或交易不活跃(包括涨跌停时的交易不活跃)等情况，本基金根据中国证监会公告[2017]13号《中国证监会关于证券投资基金估值业务的指导意见》，根据具体情况采用《关于发布中基协(AMAC)基金行业股票估值指数的通知》

提供的指数收益法、市盈率法、现金流量折现法等估值技术进行估值。

(2) 对于在锁定期内的非公开发行股票、首次公开发行股票时公司股东公开发售股份、通过大宗交易取得的带限售期的股票等流通受限股票，根据中国基金业协会中基协发[2017]6 号《关于发布〈证券投资基金投资流通受限股票估值指引(试行)〉的通知》之附件《证券投资基金投资流通受限股票估值指引(试行)》(以下简称“指引”)，按估值日在证券交易所上市交易的同一股票的公允价值扣除中证指数有限公司根据指引所独立提供的该流通受限股票剩余限售期对应的流动性折扣后的价值进行估值。

(3) 对于在证券交易所上市或挂牌转让的固定收益品种(可转换债券、可交换债券和私募债券除外)及在银行间同业市场交易的固定收益品种，根据中国证监会公告[2017]13 号《中国证监会关于证券投资基金估值业务的指导意见》及《中国证券投资基金业协会估值核算工作小组关于 2015 年 1 季度固定收益品种的估值处理标准》采用估值技术确定公允价值。本基金持有的证券交易所上市或挂牌转让的固定收益品种(可转换债券、可交换债券和私募债券除外)，按照中证指数有限公司所独立提供的估值结果确定公允价值。本基金持有的银行间同业市场固定收益品种按照中债金融估值中心有限公司所独立提供的估值结果确定公允价值。

6.4.5 会计政策和会计估计变更以及差错更正的说明

6.4.5.1 会计政策变更的说明

财政部于 2017 年颁布了修订后的《企业会计准则第 22 号——金融工具确认和计量》、《企业会计准则第 23 号——金融资产转移》、《企业会计准则第 24 号——套期会计》及《企业会计准则第 37 号——金融工具列报》(以下合称“新金融工具准则”)，财政部、中国银行保险监督管理委员会于 2020 年 12 月 30 日发布了《关于进一步贯彻落实新金融工具相关会计准则的通知》，公募证券投资基金自 2022 年 1 月 1 日起执行新金融工具准则。此外，中国证监会于 2022 年颁布了修订后的《证券投资基金信息披露 XBRL 模板第 3 号〈年度报告和中期报告〉》，本基金的基金管理人已采用上述准则及通知编制本基金 2022 年度中期财务报表，对本基金财务报表的影响列示如下：

(a) 金融工具

根据新金融工具准则的相关规定，本基金对于首次执行该准则的累积影响数调整 2022 年年初留存收益以及财务报表其他相关项目金额，2021 年度的比较财务报表未重列。于 2021 年 12 月 31 日及 2022 年 1 月 1 日，本基金均没有指定为以公允价值计量且其变动计入当期损益的金融资产。

于 2022 年 1 月 1 日，本财务报表中金融资产和金融负债按照原金融工具准则和新金融工具准则的规定进行分类和计量的结果如下：

原金融工具准则下以摊余成本计量的金融资产为银行存款和应收利息，金额分别为

316,375,585.22 元和 14,939.53 元。新金融工具准则下以摊余成本计量的金融资产为银行存款和其他资产-应收利息，金额分别为 316,390,524.75 元和 0.00 元。

原金融工具准则下以公允价值计量且其变动计入当期损益计量的金融资产为交易性金融资产，金额为 127,259,710.76 元。新金融工具准则下以公允价值计量且其变动计入当期损益计量的金融资产为交易性金融资产，金额为 127,259,710.76 元。

原金融工具准则下以摊余成本计量的金融负债为应付管理人报酬、应付托管费、应付销售服务费、应付交易费用和应付证券清算款，金额分别为 52,948.92 元、8,824.82 元、1,052.12 元、115,827.57 元和 13,843,607.63 元。新金融工具准则下以摊余成本计量的金融负债为应付管理人报酬、应付托管费、应付销售服务费、其他负债-应付交易费用和应付清算款，金额分别为 52,948.92 元、8,824.82 元、1,052.12 元、115,827.57 元和 13,843,607.63 元。

i) 于 2021 年 12 月 31 日，本基金持有的“银行存款”、“结算备付金”、“存出保证金”、“交易性金融资产”、“买入返售金融资产”、“卖出回购金融资产款”等对应的应计利息余额均列示在“应收利息”或“应付利息”科目中。于 2022 年 1 月 1 日，本基金根据新金融工具准则下的计量类别，将上述应计利息分别转入“银行存款”、“结算备付金”、“存出保证金”、“交易性金融资产”、“买入返售金融资产”、“卖出回购金融资产款”等科目项下列示，无期初留存收益影响。

(b) 修订后的《证券投资基金信息披露 XBRL 模板第 3 号<年度报告和中期报告>》

根据中国证监会于 2022 年颁布的修订后的《证券投资基金信息披露 XBRL 模板第 3 号<年度报告和中期报告>》，本基金的基金管理人在编制本财务报表时调整了部分财务报表科目的列报和披露，这些调整未对本基金财务报表产生重大影响。

6.4.5.2 会计估计变更的说明

本基金本报告期未发生会计估计变更。

6.4.5.3 差错更正的说明

本基金在本报告期间无须说明的会计差错更正。

6.4.6 税项

根据财政部、国家税务总局财税[2002]128 号《关于开放式证券投资基金有关税收问题的通知》、财税[2008]1 号《关于企业所得税若干优惠政策的通知》、财税[2012]85 号《关于实施上市公司股息红利差别化个人所得税政策有关问题的通知》、财税[2014]81 号《财政部国家税务总局证监会关于沪港股票市场交易互联互通机制试点有关税收政策的通知》、财税[2015]101 号《关于上市公司股息红利差别化个人所得税政策有关问题的通知》、财税[2016]36 号《关于全面推开营业税改征增值税试点的通知》、财税[2016]46 号《关于进一步明确全面推开营改增试点金融业有

关政策的通知》、财税[2016]70号《关于金融机构同业往来等增值税政策的补充通知》、财税[2016]127号《财政部国家税务总局证监会关于深港股票市场交易互联互通机制试点有关税收政策的通知》、财税[2016]140号《关于明确金融 房地产开发 教育辅助服务等增值税政策的通知》、财税[2017]2号《关于资管产品增值税政策有关问题的补充通知》、财税[2017]56号《关于资管产品增值税有关问题的通知》、财税[2017]90号《关于租入固定资产进项税额抵扣等增值税政策的通知》及其他相关财税法规和实务操作，主要税项列示如下：

(1) 资管产品运营过程中发生的增值税应税行为，以资管产品管理人为增值税纳税人。资管产品管理人运营资管产品过程中发生的增值税应税行为，暂适用简易计税方法，按照3%的征收率缴纳增值税。

对证券投资基金管理人运用基金买卖股票、债券的转让收入免征增值税，对国债、地方政府债以及金融同业往来利息收入亦免征增值税。资管产品管理人运营资管产品提供的贷款服务，以产生的利息及利息性质的收入为销售额。

(2) 对基金从证券市场中取得的收入，包括买卖股票、债券的差价收入，股票的股息、红利收入，债券的利息收入及其他收入，暂不征收企业所得税。

(3) 对基金取得的企业债券利息收入，应由发行债券的企业在向基金支付利息时代扣代缴20%的个人所得税。对基金从上市公司取得的股息红利所得，持股期限在1个月以内(含1个月)的，其股息红利所得全额计入应纳税所得额；持股期限在1个月以上至1年(含1年)的，暂减按50%计入应纳税所得额；持股期限超过1年的，暂免征收个人所得税。对基金持有的上市公司限售股，解禁后取得的股息、红利收入，按照上述规定计算纳税，持股时间自解禁日起计算；解禁前取得的股息、红利收入继续暂减按50%计入应纳税所得额。上述所得统一适用20%的税率计征个人所得税。

对基金通过沪港通或深港通投资香港联交所上市H股取得的股息红利，H股公司应向中国证券登记结算有限责任公司(以下简称“中国结算”)提出申请，由中国结算向H股公司提供内地个人投资者名册，H股公司按照20%的税率代扣个人所得税。基金通过沪港通或深港通投资香港联交所上市的非H股取得的股息红利，由中国结算按照20%的税率代扣个人所得税。

(4) 基金卖出股票按0.1%的税率缴纳股票交易印花税，买入股票不征收股票交易印花税。基金通过沪港通或深港通买卖、继承、赠与联交所上市股票，按照香港特别行政区现行税法规定缴纳印花税。

(5) 本基金的城市维护建设税、教育费附加和地方教育附加等税费按照实际缴纳增值税额的适用比例计算缴纳。

6.4.7 重要财务报表项目的说明

6.4.7.1 银行存款

单位：人民币元

项目	本期末	
	2022 年 6 月 30 日	
活期存款	62,991,491.97	
等于：本金	62,988,823.54	
加：应计利息	2,668.43	
减：坏账准备	-	
定期存款	-	
等于：本金	-	
加：应计利息	-	
减：坏账准备	-	
其中：存款期限 1 个月以内	-	
存款期限 1-3 个月	-	
存款期限 3 个月以上	-	
其他存款	-	
等于：本金	-	
加：应计利息	-	
减：坏账准备	-	
合计	62,991,491.97	

6.4.7.2 交易性金融资产

单位：人民币元

项目	本期末			
	2022 年 6 月 30 日			
	成本	应计利息	公允价值	公允价值变动
股票	236,930,765.37	-	248,682,689.04	11,751,923.67
贵金属投资-金交所黄金合约	-	-	-	-
债券	交易所市场	-	-	-
	银行间市场	-	-	-
	合计	-	-	-
资产支持证券	-	-	-	-
基金	-	-	-	-
其他	-	-	-	-
合计	236,930,765.37	-	248,682,689.04	11,751,923.67

6.4.7.3 衍生金融资产/负债

6.4.7.3.1 衍生金融资产/负债期末余额

无。

6.4.7.3.2 期末基金持有的期货合约情况

无。

6.4.7.3.3 期末基金持有的黄金衍生品情况

无。

6.4.7.4 买入返售金融资产

6.4.7.4.1 各项买入返售金融资产期末余额

无。

6.4.7.4.2 期末买断式逆回购交易中取得的债券

无。

6.4.7.4.3 按预期信用损失一般模型计提减值准备的说明

无。

6.4.7.5 债权投资

6.4.7.5.1 债权投资情况

无。

6.4.7.5.2 债权投资减值准备计提情况

无。

6.4.7.6 其他债权投资

6.4.7.6.1 其他债权投资情况

无。

6.4.7.6.2 其他债权投资减值准备计提情况

无。

6.4.7.7 其他权益工具投资

6.4.7.7.1 其他权益工具投资情况

无。

6.4.7.7.2 报告期末其他权益工具投资情况

无。

6.4.7.8 其他资产

无。

6.4.7.9 其他负债

单位：人民币元

项目	本期末 2022年6月30日
应付券商交易单元保证金	-
应付赎回费	128,186.55
应付证券出借违约金	-
应付交易费用	249,676.71
其中：交易所市场	249,676.71
银行间市场	-
应付利息	-
预提费用	89,260.15
合计	467,123.41

6.4.7.10 实收基金

金额单位：人民币元

宝盈品质甄选混合 A

项目	本期 2022年1月1日至2022年6月30日	
	基金份额（份）	账面金额
上年度末	413,629,969.74	413,629,969.74
本期申购	1,904,264.90	1,904,264.90
本期赎回（以“-”号填列）	-162,500,974.48	-162,500,974.48
基金拆分/份额折算前	-	-
基金拆分/份额折算调整	-	-
本期申购	-	-
本期赎回（以“-”号填列）	-	-
本期末	253,033,260.16	253,033,260.16

宝盈品质甄选混合 C

项目	本期
----	----

	2022 年 1 月 1 日至 2022 年 6 月 30 日	
	基金份额 (份)	账面金额
上年度末	16,007,368.83	16,007,368.83
本期申购	1,327,519.50	1,327,519.50
本期赎回 (以“-”号填列)	-12,825,199.51	-12,825,199.51
基金拆分/份额折算前	-	-
基金拆分/份额折算调整	-	-
本期申购	-	-
本期赎回 (以“-”号填列)	-	-
本期末	4,509,688.82	4,509,688.82

6.4.7.11 其他综合收益

无。

6.4.7.12 未分配利润

单位：人民币元

宝盈品质甄选混合 A

项目	已实现部分	未实现部分	未分配利润合计
本期期初	-167,450.18	159,448.24	-8,001.94
本期利润	8,262,471.74	11,395,662.99	19,658,134.73
本期基金份额交易产生的变动数	-1,019,372.03	-3,660,914.96	-4,680,286.99
其中：基金申购款	14,711.43	-27,804.35	-13,092.92
基金赎回款	-1,034,083.46	-3,633,110.61	-4,667,194.07
本期已分配利润	-	-	-
本期末	7,075,649.53	7,894,196.27	14,969,845.80

宝盈品质甄选混合 C

项目	已实现部分	未实现部分	未分配利润合计
本期期初	-7,532.29	6,170.11	-1,362.18
本期利润	73,363.49	190,642.33	264,005.82
本期基金份额交易产生的变动数	41,945.27	-57,326.55	-15,381.28
其中：基金申购款	-3,437.15	-14,269.59	-17,706.74
基金赎回款	45,382.42	-43,056.96	2,325.46
本期已分配利润	-	-	-
本期末	107,776.47	139,485.89	247,262.36

6.4.7.13 存款利息收入

单位：人民币元

项目	本期
	2022 年 1 月 1 日至 2022 年 6 月 30 日
活期存款利息收入	127,263.82
定期存款利息收入	-

其他存款利息收入	-
结算备付金利息收入	7,794.06
其他	846.47
合计	135,904.35

6.4.7.14 股票投资收益

6.4.7.14.1 股票投资收益项目构成

单位：人民币元

项目	本期 2022年1月1日至2022年6月30日
股票投资收益——买卖股票差价收入	8,379,076.40
股票投资收益——赎回差价收入	-
股票投资收益——申购差价收入	-
股票投资收益——证券出借差价收入	-
合计	8,379,076.40

6.4.7.14.2 股票投资收益——买卖股票差价收入

单位：人民币元

项目	本期 2022年1月1日至2022年6月30日
卖出股票成交总额	296,593,646.39
减：卖出股票成本总额	287,048,697.10
减：交易费用	1,165,872.89
买卖股票差价收入	8,379,076.40

6.4.7.14.3 股票投资收益——证券出借差价收入

无。

6.4.7.15 债券投资收益

6.4.7.15.1 债券投资收益项目构成

单位：人民币元

项目	本期 2022年1月1日至2022年6月30日
债券投资收益——利息收入	3,543.74
债券投资收益——买卖债券（债转股及债券到期兑付）差价收入	-485.25
债券投资收益——赎回差价收入	-
债券投资收益——申购差价收入	-
合计	3,058.49

6.4.7.15.2 债券投资收益——买卖债券差价收入

单位：人民币元

项目	本期 2022年1月1日至2022年6月30日
卖出债券（债转股及债券到期兑付）成交总额	1,650,043.20
减：卖出债券（债转股及债券到期兑付）成本总额	1,612,483.60
减：应计利息总额	38,043.20
减：交易费用	1.65
买卖债券差价收入	-485.25

6.4.7.15.3 债券投资收益——赎回差价收入

无。

6.4.7.15.4 债券投资收益——申购差价收入

无。

6.4.7.16 资产支持证券投资收益

6.4.7.16.1 资产支持证券投资收益项目构成

无。

6.4.7.16.2 资产支持证券投资收益——买卖资产支持证券差价收入

无。

6.4.7.16.3 资产支持证券投资收益——赎回差价收入

无。

6.4.7.16.4 资产支持证券投资收益——申购差价收入

无。

6.4.7.17 贵金属投资收益

6.4.7.17.1 贵金属投资收益项目构成

无。

6.4.7.17.2 贵金属投资收益——买卖贵金属差价收入

无。

6.4.7.17.3 贵金属投资收益——赎回差价收入

无。

6.4.7.17.4 贵金属投资收益——申购差价收入

无。

6.4.7.18 衍生工具收益

6.4.7.18.1 衍生工具收益——买卖权证差价收入

无。

6.4.7.18.2 衍生工具收益——其他投资收益

无。

6.4.7.19 股利收益

单位：人民币元

项目	本期 2022 年 1 月 1 日至 2022 年 6 月 30 日
股票投资产生的股利收益	2,746,727.31
其中：证券出借权益补偿收入	-
基金投资产生的股利收益	-
合计	2,746,727.31

6.4.7.20 公允价值变动收益

单位：人民币元

项目名称	本期 2022 年 1 月 1 日至 2022 年 6 月 30 日
1. 交易性金融资产	11,586,305.32
股票投资	11,586,305.32
债券投资	-
资产支持证券投资	-
基金投资	-
贵金属投资	-
其他	-
2. 衍生工具	-
权证投资	-

3. 其他	-
减：应税金融商品公允价值变动产生的预估增值税	-
合计	11,586,305.32

6.4.7.21 其他收入

单位：人民币元

项目	本期
	2022 年 1 月 1 日至 2022 年 6 月 30 日
基金赎回费收入	321,360.73
基金转换费收入	224.79
合计	321,585.52

6.4.7.22 信用减值损失

无。

6.4.7.23 其他费用

单位：人民币元

项目	本期
	2022 年 1 月 1 日至 2022 年 6 月 30 日
审计费用	29,752.78
信息披露费	59,507.37
证券出借违约金	-
汇款费	1,944.86
证券组合费	2,720.40
开户费	400.00
合计	94,325.41

6.4.8 或有事项、资产负债表日后事项的说明

6.4.8.1 或有事项

无。

6.4.8.2 资产负债表日后事项

无。

6.4.9 关联方关系

6.4.9.1 本报告期存在控制关系或其他重大利害关系的关联方发生变化的情况

本报告期内存在控制关系以及其他重大利害关系的关联方未发生变化。

6.4.9.2 本报告期与基金发生关联交易的各关联方

关联方名称	与本基金的关系
宝盈基金管理有限公司（“宝盈基金”）	基金管理人、基金注册登记机构、基金销售机构
中国工商银行股份有限公司（“中国工商	基金托管人、基金销售机构

银行”)	
中国对外经济贸易信托有限公司(“中国外贸信托”)	基金管理人的股东
中铁信托有限责任公司(“中铁信托”)	基金管理人的股东
中铁宝盈资产管理有限公司(“中铁宝盈”)	基金管理人的子公司

注：下述关联交易均在正常业务范围内按一般商业条款订立。

6.4.10 本报告期及上年度可比期间的关联方交易

6.4.10.1 通过关联方交易单元进行的交易

6.4.10.1.1 股票交易

无。

6.4.10.1.2 债券交易

无。

6.4.10.1.3 债券回购交易

无。

6.4.10.1.4 权证交易

无。

6.4.10.1.5 应支付关联方的佣金

无。

6.4.10.2 关联方报酬

6.4.10.2.1 基金管理费

单位：人民币元

项目	本期
	2022年1月1日至2022年6月30日
当期发生的基金应支付的管理费	2,679,476.50
其中：支付销售机构的客户维护费	1,326,993.76

注：支付基金管理人宝盈基金的基金管理人报酬按前一日基金资产净值 1.50%的年费率计提，逐日累计至每月月底，按月支付。其计算公式为：日基金管理报酬=前一日基金资产净值×1.50%/当年天数。

6.4.10.2.2 基金托管费

单位：人民币元

项目	本期
	2022 年 1 月 1 日至 2022 年 6 月 30 日
当期发生的基金应支付的托管费	446,579.44

注：支付基金托管人中国工商银行的基金托管费按前一日基金资产净值 0.25%的年费率计提，逐日累计至每月月底，按月支付。其计算公式为：日基金托管费=前一日基金资产净值×0.25%/当年天数。

6.4.10.2.3 销售服务费

单位：人民币元

获得销售服务费的各关联方名称	本期		
	2022 年 1 月 1 日至 2022 年 6 月 30 日		
	当期发生的基金应支付的销售服务费		
	宝盈品质甄选混合 A	宝盈品质甄选混合 C	合计
宝盈基金	-	325.44	325.44
中国工商银行	-	23,673.86	23,673.86
合计	-	23,999.30	23,999.30

注：支付基金销售机构的销售服务费按前一日 C 类基金份额资产净值 0.80%的年费率计提，逐日累计至每月月底，按月支付给宝盈基金，再由宝盈基金计算并支付给各基金销售机构。其计算公式为：日销售服务费=前一日 C 类基金份额资产净值×0.50%/当年天数。

6.4.10.3 与关联方进行银行间同业市场的债券(含回购)交易

无。

6.4.10.4 报告期内转融通证券出借业务发生重大关联交易事项的说明**6.4.10.4.1 与关联方通过约定申报方式进行的适用固定期限费率的证券出借业务的情况**

无。

6.4.10.4.2 与关联方通过约定申报方式进行的适用市场化期限费率的证券出借业务的情况

无。

6.4.10.5 各关联方投资本基金的情况

6.4.10.5.1 报告期内基金管理人运用固有资金投资本基金的情况

本报告期间基金管理人未运用固有资金投资本基金。

6.4.10.5.2 报告期末除基金管理人之外的其他关联方投资本基金的情况

无。

6.4.10.6 由关联方保管的银行存款余额及当期产生的利息收入

单位：人民币元

关联方名称	本期 2022年1月1日至2022年6月30日	
	期末余额	当期利息收入
中国工商银行	62,991,491.97	127,263.82

注：本基金的银行存款由基金托管人中国工商银行保管，按银行同业利率计息。

6.4.10.7 本基金在承销期内参与关联方承销证券的情况

无。

6.4.10.8 其他关联交易事项的说明

无。

6.4.11 利润分配情况

无。

6.4.12 期末(2022年6月30日)本基金持有的流通受限证券

6.4.12.1 因认购新发/增发证券而于期末持有的流通受限证券

金额单位：人民币元

6.4.12.1.1 受限证券类别：股票										
证券代码	证券名称	成功认购日	受限期	流通受限类型	认购价格	期末估值单价	数量 (单位：股)	期末成本总额	期末估值总额	备注
301097	天益医疗	2022年3月25日	6个月	新股流通受限	52.37	47.83	249	13,040.13	11,909.67	-
301102	兆讯传媒	2022年3月15日	6个月	新股流通受限	39.88	31.09	358	14,277.04	11,130.22	-
301103	何氏眼科	2022年3月14日	6个月	新股流通受限	42.50	32.02	290	12,325.00	9,285.80	-

		日									
301103	何氏眼科	2022年6月1日	1-6个月(含)	新股流通受限-送股	-	32.02	87	-	2,785.74	-	
301109	军信股份	2022年4月6日	6个月	新股流通受限	34.81	16.14	533	18,553.73	8,602.62	-	
301109	军信股份	2022年6月17日	1-6个月(含)	新股流通受限-送股	-	16.14	266	-	4,293.24	-	
301110	青木股份	2022年3月4日	6个月	新股流通受限	63.10	39.85	202	12,746.20	8,049.70	-	
301112	信邦智能	2022年6月20日	6个月	新股流通受限	27.53	45.04	399	10,984.47	17,970.96	-	
301120	新特电气	2022年4月11日	6个月	新股流通受限	13.73	15.49	1,032	14,169.36	15,985.68	-	
301125	腾亚精工	2022年5月27日	6个月	新股流通受限	22.49	27.42	327	7,354.23	8,966.34	-	
301135	瑞德智能	2022年4月1日	6个月	新股流通受限	31.98	26.26	338	10,809.24	8,875.88	-	
301137	哈焊华通	2022年3月14日	6个月	新股流通受限	15.37	15.99	644	9,898.28	10,297.56	-	
301139	元道通信	2022年6月30日	1个月内(含)	新股流通受限	38.46	38.46	4,526	174,069.96	174,069.96	-	
301139	元道通信	2022年6月30日	6个月	新股流通受限	38.46	38.46	503	19,345.38	19,345.38	-	
301148	嘉戎技术	2022年4月14日	6个月	新股流通受限	38.39	23.90	426	16,354.14	10,181.40	-	
301150	中一科技	2022年4月14日	6个月	新股流通受限	163.56	82.76	92	15,047.52	7,613.92	-	
301150	中一科技	2022年6月10日	1-6个月(含)	新股流通受限-送股	-	82.76	46	-	3,806.96	-	
301151	冠龙	2022年	6个月	新股流	30.82	21.46	398	12,266.36	8,541.08	-	

	节能	3月30日		通受限							
301153	中科江南	2022年5月10日	6个月	新股流通受限	33.68	43.98	398	13,404.64	17,504.04		-
301162	国能日新	2022年4月19日	6个月	新股流通受限	45.13	54.11	334	15,073.42	18,072.74		-
301163	宏德股份	2022年4月11日	6个月	新股流通受限	26.27	32.33	277	7,276.79	8,955.41		-
301175	中科环保	2022年6月30日	1个月内(含)	新股流通受限	3.82	3.82	37,594	143,609.08	143,609.08		-
301175	中科环保	2022年6月30日	6个月	新股流通受限	3.82	3.82	4,178	15,959.96	15,959.96		-
301187	欧圣电气	2022年4月13日	6个月	新股流通受限	21.33	22.54	812	17,319.96	18,302.48		-
301212	联盛化学	2022年4月7日	6个月	新股流通受限	29.67	33.28	416	12,342.72	13,844.48		-
301215	中汽股份	2022年2月28日	6个月	新股流通受限	3.80	6.39	4,743	18,023.40	30,307.77		-
301216	万凯新材	2022年3月21日	6个月	新股流通受限	35.68	29.84	383	13,665.44	11,428.72		-
301219	腾远钴业	2022年3月10日	6个月	新股流通受限	173.98	87.82	64	11,134.72	5,620.48		-
301219	腾远钴业	2022年5月24日	1-6个月(含)	新股流通受限-送股	-	87.82	51	-	4,478.82		-
301220	亚香股份	2022年6月15日	6个月	新股流通受限	35.98	39.15	285	10,254.30	11,157.75		-
301233	盛帮股份	2022年6月24日	1个月内(含)	新股流通受限	41.52	41.52	1,418	58,875.36	58,875.36		-
301233	盛帮股份	2022年6月24日	6个月	新股流通受限	41.52	41.52	158	6,560.16	6,560.16		-

301236	软通动力	2022年 3月8日	6个月	新股流 通受限	72.88	31.38	353	25,726.64	11,077.14	-
301236	软通动力	2022年 6月9日	1-6个月(含)	新股流 通受限 -送股	-	31.38	176	-	5,522.88	-
301237	和顺科技	2022年 3月16日	6个月	新股流 通受限	56.69	41.86	240	13,605.60	10,046.40	-
301238	瑞泰新材	2022年 6月10日	6个月	新股流 通受限	19.18	32.07	1,009	19,352.62	32,358.63	-
301239	普瑞眼科	2022年 6月22日	1个月 内(含)	新股流 通受限	33.65	33.65	3,965	133,422.25	133,422.25	-
301239	普瑞眼科	2022年 6月22日	6个月	新股流 通受限	33.65	33.65	441	14,839.65	14,839.65	-
301248	杰创智能	2022年 4月13日	6个月	新股流 通受限	39.07	29.87	437	17,073.59	13,053.19	-
301256	华融化学	2022年 3月14日	6个月	新股流 通受限	8.05	10.08	1,624	13,073.20	16,369.92	-
301258	富士莱	2022年 3月21日	6个月	新股流 通受限	48.30	41.68	250	12,075.00	10,420.00	-
301259	艾布鲁	2022年 4月18日	6个月	新股流 通受限	18.39	24.94	483	8,882.37	12,046.02	-
301263	泰恩康	2022年 3月22日	6个月	新股流 通受限	19.93	31.38	623	12,416.39	19,549.74	-
301266	宇邦新材	2022年 5月30日	6个月	新股流 通受限	26.86	47.07	517	13,886.62	24,335.19	-
301268	铭利达	2022年 3月29日	6个月	新股流 通受限	28.50	34.87	440	12,540.00	15,342.80	-
301279	金道科技	2022年 4月6日	6个月	新股流 通受限	31.20	22.81	296	9,235.20	6,751.76	-
301286	侨源股份	2022年 6月6日	6个月	新股流 通受限	16.91	19.79	784	13,257.44	15,515.36	-

		日									
301288	清研环境	2022年 4月14日	6个月	新股流 通受限	19.09	19.98	452	8,628.68	9,030.96	-	
301298	东利机械	2022年 5月27日	6个月	新股流 通受限	12.68	20.83	634	8,039.12	13,206.22	-	
301302	华如科技	2022年 6月16日	6个月	新股流 通受限	52.03	56.42	333	17,325.99	18,787.86	-	
600938	中国海油	2022年 4月14日	6个月	新股流 通受限	10.80	15.86	84,004	907,243.20	1,332,303.44	-	
688102	斯瑞新材	2022年 3月9日	6个月	新股流 通受限	10.48	12.23	6,030	63,194.40	73,746.90	-	
688175	高凌信息	2022年 3月8日	6个月	新股流 通受限	51.68	32.23	2,851	147,339.68	91,887.73	-	
688237	超卓航科	2022年 6月24日	1个月 内(含)	新股流 通受限	41.27	41.27	2,891	119,311.57	119,311.57	-	
688400	凌云光	2022年 6月27日	1个月 内(含)	新股流 通受限	21.93	21.93	6,646	145,746.78	145,746.78	-	

注：1、根据中国证监会《上市公司证券发行管理办法》、《创业板上市公司证券发行管理暂行办法》以及《上市公司非公开发行股票实施细则》，本基金作为特定投资者所认购的2020年2月14日前发行完毕的非公开发行股票，自发行结束之日起12个月内不得转让。根据《上市公司股东、董监高减持股份的若干规定》及《深圳/上海证券交易所上市公司股东及董事、监事、高级管理人员减持股份实施细则》，本基金持有的上市公司非公开发行股票，采取集中竞价交易方式的，在任意连续90日内，减持股份的总数不得超过公司股份总数的1%，且自股份解除限售之日起12个月内，通过集中竞价交易减持的数量不得超过本基金持有该次非公开发行股票数量的50%；采取大宗交易方式的，在任意连续90日内，减持股份的总数不得超过公司股份总数的2%。本基金通过大宗交易方式受让的原上市公司大股东减持或者特定股东减持的股份，在受让后6个月内，不得转让所受让的股份。

根据中国证监会《关于修改〈上市公司证券发行管理办法〉的决定》、《关于修改〈创业板上市公司证券发行管理暂行办法〉的决定》以及《关于修改〈上市公司非公开发行股票实施细则〉的决定》，本基金所认购的2020年2月14日(含)后发行完毕的非公开发行股票，自发行结束之日起6个月

内不得转让。此外，本基金减持上述非公开发行股份不适用《上市公司股东、董监高减持股份的若干规定》及《深圳/上海证券交易所上市公司股东及董事、监事、高级管理人员减持股份实施细则》的有关规定。

2、基金还可作为特定投资者，认购首次公开发行股票时公司股东公开发售股份，所认购的股份自发行结束之日起 12 个月内不得转让。

3、根据《上海证券交易所科创板股票公开发行自律委员会促进科创板初期企业平稳发行行业倡导建议》，本基金获配的科创板股票如经抽签方式确定需要锁定的，锁定期限为自发行人股票上市之日起 6 个月。根据《上海证券交易所科创板上市公司股东以向特定机构投资者询价转让和配售方式减持股份实施细则》，基金通过询价转让受让的股份，在受让后 6 个月内不得转让。

4、根据《深圳证券交易所创业板首次公开发行证券发行与承销业务实施细则》，发行人和主承销商可以采用摇号限售方式或比例限售方式，安排基金通过网下发行获配的部分创业板股票设置不低于 6 个月的限售期。

5、基金可使用以基金名义开设的股票账户，选择网上或者网下一种方式进行新股申购。其中基金参与网下申购获得的新股或作为战略投资者参与配售获得的新股，在新股上市后的约定期限内不能自由转让；基金参与网上申购获配的新股，从新股获配日至新股上市日之间不能自由转让。

6.4.12.2 期末持有的暂时停牌等流通受限股票

无。

6.4.12.3 期末债券正回购交易中作为抵押的债券

6.4.12.3.1 银行间市场债券正回购

无。

6.4.12.3.2 交易所市场债券正回购

无。

6.4.12.4 期末参与转融通证券出借业务的证券

无。

6.4.13 金融工具风险及管理

6.4.13.1 风险管理政策和组织架构

本基金为混合型基金，预期收益和预期风险低于股票型基金，高于货币市场基金、债券型基

金，属于中高收益/风险特征的基金。本基金的投资范围为具有良好流动性的金融工具，包括国内依法发行上市的股票(含存托凭证)、港股通标的股票、债券、资产支持证券、债券回购、银行存款、同业存单、股指期货、货币市场工具以及法律法规或中国证监会允许基金投资的其他金融工具，但须符合中国证监会的相关规定。本基金在日常经营活动中面临的与这些金融工具相关的风险主要包括信用风险、流动性风险及市场风险。本基金的基金管理人从事风险管理的主要目标是按照风险收益配比原则对投资组合进行严格的风险管理，在风险预算范围内追求收益最大化。

本基金的基金管理人在董事会下设立风险控制委员会，负责制定风险管理的宏观政策，审议通过风险控制的总体措施等；在管理层层面设立风险管理委员会，讨论和制定公司日常经营过程中风险防范和控制措施；在业务操作层面风险管理职责主要由监察稽核部负责，协调并与各部门合作完成运作风险管理以及进行投资风险分析与绩效评估，督察长负责组织指导监察稽核工作。

本基金的基金管理人对于金融工具的风险管理方法主要是通过定性分析和定量分析的方法去估测各种风险产生的可能损失。从定性分析的角度出发，判断风险损失的严重程度和出现同类风险损失的频度。而从定量分析的角度出发，根据本基金的投资目标，结合基金资产所运用金融工具特征通过特定的风险量化指标、模型，日常的量化报告，确定风险损失的限度和相应置信程度，及时可靠地对各种风险进行监督、检查和评估，并通过相应决策，将风险控制在可承受的范围内。

6.4.13.2 信用风险

信用风险是指基金在交易过程中因交易对手未履行合约责任，或者基金所投资证券之发行人出现违约、拒绝支付到期本息等情况，导致基金资产损失和收益变化的风险。

本基金的基金管理人在交易前对交易对手的资信状况进行了充分的评估。本基金的银行存款存放在本基金的托管行中国工商银行股份有限公司，与该银行存款相关的信用风险不重大。本基金在交易所进行的交易均以中国证券登记结算有限责任公司为交易对手完成证券交收和款项清算，违约风险可能性很小；在银行间同业市场进行交易前均对交易对手进行信用评估并对证券交割方式进行限制以控制相应的信用风险。

本基金的基金管理人建立了信用风险管理流程，通过对投资品种信用等级评估来控制证券发行人的信用风险，且通过分散化投资以分散信用风险。

6.4.13.2.1 按短期信用评级列示的债券投资

无。

6.4.13.2.2 按短期信用评级列示的资产支持证券投资

无。

6.4.13.2.3 按短期信用评级列示的同业存单投资

无。

6.4.13.2.4 按长期信用评级列示的债券投资

无。

6.4.13.2.5 按长期信用评级列示的资产支持证券投资

无。

6.4.13.2.6 按长期信用评级列示的同业存单投资

无。

6.4.13.3 流动性风险

流动性风险是指基金在履行与金融负债有关的义务时遇到资金短缺的风险。本基金的流动性风险一方面来自于基金份额持有人可随时要求赎回其持有的基金份额，另一方面来自于投资品种所处的交易市场不活跃而带来的变现困难或因投资集中而无法在市场出现剧烈波动的情况下以合理的价格变现。

针对兑付赎回资金的流动性风险，本基金的基金管理人每日对本基金的申购赎回情况进行严密监控并预测流动性需求，保持基金投资组合中的可用现金头寸与之相匹配。本基金的基金管理人在基金合同中设计了巨额赎回条款，约定在非常情况下赎回申请的处理方式，控制因开放申购赎回模式带来的流动性风险，有效保障基金持有人利益。

6.4.13.3.1 金融资产和金融负债的到期期限分析

无。

6.4.13.3.2 报告期内本基金组合资产的流动性风险分析

本基金的基金管理人在基金运作过程中严格按照《公开募集证券投资基金运作管理办法》及《公开募集开放式证券投资基金流动性风险管理规定》等法规的要求对本基金组合资产的流动性风险进行管理，通过独立的风险管理部门对本基金的组合持仓集中度指标、流通受限制的投资品种比例以及组合在短时间内变现能力的综合指标等流动性指标进行持续的监测和分析。

本基金投资于一家公司发行的证券市值不超过基金资产净值的 10%，且本基金与由本基金的基金管理人管理的其他基金共同持有一家公司的证券不得超过该证券的 10%。本基金与由本

基金的基金管理人管理的其他开放式基金共同持有一家上市公司发行的可流通股票不得超过该上市公司可流通股票的 15%，本基金与由本基金的基金管理人管理的全部投资组合持有一家上市公司发行的可流通股票，不得超过该上市公司可流通股票的 30%（完全按照有关指数构成比例进行证券投资的开放式基金及中国证监会认定的特殊投资组合不受上述比例限制）。

本基金的基金管理人每日对基金组合资产中 7 个工作日可变现资产的可变现价值进行审慎评估与测算，确保每日确认的净赎回申请不得超过 7 个工作日可变现资产的可变现价值。

同时，本基金的基金管理人通过合理分散逆回购交易的到期日与交易对手的集中度；按照穿透原则对交易对手的财务状况、偿付能力及杠杆水平等进行必要的尽职调查与严格的准入管理，以及对不同的交易对手实施交易额度管理并进行动态调整等措施严格管理本基金从事逆回购交易的流动性风险和交易对手风险。此外，本基金的基金管理人建立了逆回购交易质押品管理制度：根据质押品的资质确定质押率水平；持续监测质押品的风险状况与价值变动以确保质押品按公允价值计算足额；并在与私募类证券资管产品及中国证监会认定的其他主体为交易对手开展逆回购交易时，可接受质押品的资质要求与基金合同约定的投资范围保持一致。

6.4.13.4 市场风险

市场风险是指基金所持金融工具的公允价值或未来现金流量因所处市场各类价格因素的变动而发生波动的风险，包括利率风险、外汇风险和其他价格风险。

6.4.13.4.1 利率风险

利率风险是指金融工具的公允价值或未来现金流量受市场利率变动而发生波动的风险。利率敏感性金融工具均面临由于市场利率上升而导致公允价值下降的风险，其中浮动利率类金融工具还面临每个付息期间结束根据市场利率重新定价时对于未来现金流影响的风险。

本基金的基金管理人定期对本基金面临的利率敏感性缺口进行监控，并通过调整投资组合的久期等方法对上述利率风险进行管理。

本基金持有及承担的大部分金融资产和金融负债不计息，因此本基金的收入及经营活动的现金流量在很大程度上独立于市场利率变化。本基金持有的利率敏感性资产主要为银行存款、结算备付金和存出保证金等。

6.4.13.4.1.1 利率风险敞口

单位：人民币元

本期末 2022 年 6 月 30 日	1 年以内	1-5 年	5 年以上	不计息	合计
资产					
银行存款	62,991,491.97	-	-	-	62,991,491.97
结算备付金	111,506.57	-	-	-	111,506.57

存出保证金	327,953.76	-	-	-	327,953.76
交易性金融资产	-	-	-	-248,682,689.04	248,682,689.04
应收股利	-	-	-	1,426,365.60	1,426,365.60
应收申购款	-	-	-	686,642.07	686,642.07
应收清算款	-	-	-	27,714,236.14	27,714,236.14
资产总计	63,430,952.30	-	-	-278,509,932.85	341,940,885.15
负债					
应付赎回款	-	-	-	68,213,092.01	68,213,092.01
应付管理人报酬	-	-	-	426,423.20	426,423.20
应付托管费	-	-	-	71,070.56	71,070.56
应付销售服务费	-	-	-	3,118.83	3,118.83
其他负债	-	-	-	467,123.41	467,123.41
负债总计	-	-	-	69,180,828.01	69,180,828.01
利率敏感度缺口	63,430,952.30	-	-	-209,329,104.84	272,760,057.14
上年度末 2021 年 12 月 31 日	1 年以内	1-5 年	5 年以上	不计息	合计
资产					
银行存款	316,375,585.22	-	-	-	316,375,585.22
交易性金融资产	-	-	-	-127,259,710.76	127,259,710.76
其他资产	-	-	-	14,939.53	14,939.53
资产总计	316,375,585.22	-	-	-127,274,650.29	443,650,235.51
负债					
应付管理人报酬	-	-	-	52,948.92	52,948.92
应付托管费	-	-	-	8,824.82	8,824.82
应付证券清算款	-	-	-	13,843,607.63	13,843,607.63
应付销售服务费	-	-	-	1,052.12	1,052.12
其他负债	-	-	-	115,827.57	115,827.57
负债总计	-	-	-	14,022,261.06	14,022,261.06
利率敏感度缺口	316,375,585.22	-	-	-113,252,389.23	429,627,974.45

注：表中所示为本基金资产及负债的账面价值，并按照合约规定的利率重新定价日或到期日孰早者予以分类。

6.4.13.4.1.2 利率风险的敏感性分析

无。

6.4.13.4.2 外汇风险

外汇风险是指金融工具的公允价值或未来现金流量因外汇汇率变动而发生波动的风险。本基金持有不以记账本位币计价的资产，因此存在相应的外汇风险。本基金管理人每日对本基金的外汇头寸进行监控。

6.4.13.4.2.1 外汇风险敞口

单位：人民币元

项目	本期末 2022年6月30日			
	美元 折合人民币元	港币 折合人民币元	其他币种 折合人民币元	合计
以外币计价的资产				
交易性金融资产	-	93,146,465.26	-	93,146,465.26
资产合计	-	93,146,465.26	-	93,146,465.26
以外币计价的负债				
负债合计	-	-	-	-
资产负债表外汇风险敞口净额	-	93,146,465.26	-	93,146,465.26
项目	上年度末 2021年12月31日			
	美元 折合人民币元	港币 折合人民币元	其他币种 折合人民币元	合计
以外币计价的资产				
资产合计	-	-	-	-
以外币计价的负债				
负债合计	-	-	-	-
资产负债表外汇风险敞口净额	-	-	-	-

6.4.13.4.2.2 外汇风险的敏感性分析

假设	除汇率以外的其他市场变量保持不变		
	相关风险变量的变动	对资产负债表日基金资产净值的影响金额（单位：人民币元）	
		本期末（2022年6月30日）	上年度末（2021年12月31日）
分析	1. 所有外币相对人民币升值 5%	4,657,323.26	-
	2. 所有外币相对人民币贬值 5%	-4,657,323.26	-

6.4.13.4.3 其他价格风险

其他价格风险是指基金所持金融工具的公允价值或未来现金流量因除市场利率和外汇汇率以

外的市场价格因素变动而发生波动的风险。本基金主要投资于证券交易所上市或银行间同业市场交易的股票和债券，所面临的其他价格风险来源于单个证券发行主体自身经营情况或特殊事项的影响，也可能来源于证券市场整体波动的影响。

本基金的基金管理人在构建和管理投资组合的过程中，采用“自上而下”的策略，通过对宏观经济情况及政策的分析，结合证券市场运行情况，做出资产配置及组合构建的决定；通过对单个证券的定性分析及定量分析，选择符合基金合同约定范围的投资品种进行投资。本基金的基金管理人定期结合宏观及微观环境的变化，对投资策略、资产配置、投资组合进行修正，来主动应对可能发生的市场价格风险。

本基金通过投资组合的分散化降低其他价格风险。本基金投资组合中股票(包括国内依法发行上市的股票、存托凭证及港股通标的股票)投资占基金资产的比例为 60%-95%，其中对港股通标的股票的投资比例不超过股票资产的 50%，每个交易日日终在扣除股指期货合约需缴纳的交易保证金后，保持现金或到期日在一年以内的政府债券不低于基金资产净值的 5%，其中，现金不包括结算备付金、存出保证金、应收申购款等。此外，本基金的基金管理人每日对本基金所持有的证券价格实施监控，定期运用多种定量方法对基金进行风险度量，及时可靠地对风险进行跟踪和控制。

6.4.13.4.3.1 其他价格风险敞口

金额单位：人民币元

项目	本期末 2022年6月30日		上年度末 2021年12月31日	
	公允价值	占基金资产净值比例 (%)	公允价值	占基金资产净值比例 (%)
交易性金融资产—股票投资	248,682,689.04	91.17	127,259,710.76	29.62
交易性金融资产—基金投资	—	—	—	—
交易性金融资产—贵金属投资	—	—	—	—
衍生金融资产—权证投资	—	—	—	—
其他	—	—	—	—
合计	248,682,689.04	91.17	127,259,710.76	29.62

6.4.13.4.3.2 其他价格风险的敏感性分析

假设	除中证 800 指数收益率以外的其他市场变量保持不变	
	相关风险变量的变	对资产负债表日基金资产净值的影响金额（单位：人民币元）

	动	本期末（2022 年 6 月 30 日）	上年度末（2021 年 12 月 31 日）
分析	1. 中证 800 指数 收益率上升 5%	15,678,172.97	-
	2. 中证 800 指数 收益率下降 5%	-15,678,172.97	-

6.4.14 公允价值

6.4.14.1 金融工具公允价值计量的方法

公允价值计量结果所属的层次，由对公允价值计量整体而言具有重要意义的输入值所属的最低层次决定：

第一层次：相同资产或负债在活跃市场上未经调整的报价。

第二层次：除第一层次输入值外相关资产或负债直接或间接可观察的输入值。

第三层次：相关资产或负债的不可观察输入值。

6.4.14.2 持续的以公允价值计量的金融工具

6.4.14.2.1 各层次金融工具的公允价值

单位：人民币元

公允价值计量结果所属的层次	本期末 2022 年 6 月 30 日	上年度末 2021 年 12 月 31 日
第一层次	245,831,627.29	127,259,710.76
第二层次	831,740.15	-
第三层次	2,019,321.60	-
合计	248,682,689.04	127,259,710.76

6.4.14.2.2 公允价值所属层次间的重大变动

本基金以导致各层次之间转换的事项发生日为确认各层次之间转换的时点。

本基金本期持有的以公允价值计量的金融工具的公允价值所属层次未发生重大变动。

6.4.14.3 非持续的以公允价值计量的金融工具的说明

于 2022 年 6 月 30 日，本基金未持有非持续的以公允价值计量的金融资产(2021 年 12 月 31 日：同)。

6.4.14.4 不以公允价值计量的金融工具的相关说明

不以公允价值计量的金融资产和负债主要包括应收款项和其他金融负债，其账面价值与公允价值相差很小。

6.4.15 有助于理解和分析会计报表需要说明的其他事项

无。

§ 7 投资组合报告

7.1 期末基金资产组合情况

金额单位：人民币元

序号	项目	金额	占基金总资产的比例 (%)
1	权益投资	248,682,689.04	72.73
	其中：股票	248,682,689.04	72.73
2	基金投资	-	-
3	固定收益投资	-	-
	其中：债券	-	-
	资产支持证券	-	-
4	贵金属投资	-	-
5	金融衍生品投资	-	-
6	买入返售金融资产	-	-
	其中：买断式回购的买入返售金融资产	-	-
7	银行存款和结算备付金合计	63,102,998.54	18.45
8	其他各项资产	30,155,197.57	8.82
9	合计	341,940,885.15	100.00

注：通过港股通交易机制投资的港股公允价值为 93,146,465.26 元，占净值比为 34.15%。

7.2 报告期末按行业分类的股票投资组合

7.2.1 报告期末按行业分类的境内股票投资组合

金额单位：人民币元

代码	行业类别	公允价值 (元)	占基金资产净值比例 (%)
A	农、林、牧、渔业	-	-
B	采矿业	1,332,320.89	0.49
C	制造业	88,743,119.07	32.54
D	电力、热力、燃气及水生产和供应业	-	-
E	建筑业	-	-
F	批发和零售业	19,549.74	0.01
G	交通运输、仓储和邮政业	-	-
H	住宿和餐饮业	-	-

I	信息传输、软件和信息技术服务业	291,371.53	0.11
J	金融业	56,018,523.80	20.54
K	房地产业	-	-
L	租赁和商务服务业	8,746,005.22	3.21
M	科学研究和技术服务业	30,307.77	0.01
N	水利、环境和公共设施管理业	194,692.32	0.07
O	居民服务、修理和其他服务业	-	-
P	教育	-	-
Q	卫生和社会工作	160,333.44	0.06
R	文化、体育和娱乐业	-	-
S	综合	-	-
	合计	155,536,223.78	57.02

7.2.2 报告期末按行业分类的港股通投资股票投资组合

行业类别	公允价值（人民币）	占基金资产净值比例（%）
原材料	-	-
非周期性消费品	27,114,885.04	9.94
周期性消费品	11,025,793.63	4.04
能源	-	-
金融	29,125,171.62	10.68
医疗	-	-
工业	-	-
信息科技	-	-
电信服务	25,880,614.97	9.49
公用事业	-	-
房地产	-	-
合计	93,146,465.26	34.15

注：以上分类采用全球行业分类标准 GICS。

7.3 期末按公允价值占基金资产净值比例大小排序的所有股票投资明细

金额单位：人民币元

序号	股票代码	股票名称	数量（股）	公允价值（元）	占基金资产净值比例（%）
1	02328	中国财险	3,606,000	25,163,931.54	9.23
2	000568	泸州老窖	100,000	24,654,000.00	9.04
3	600519	贵州茅台	12,000	24,540,000.00	9.00
4	00700	腾讯控股	80,000	24,246,346.88	8.89
5	600036	招商银行	552,700	23,323,940.00	8.55
6	000858	五粮液	112,700	22,757,511.00	8.34
7	002142	宁波银行	529,980	18,978,583.80	6.96
8	02331	李宁	227,500	14,144,201.21	5.19
9	300059	东方财富	540,000	13,716,000.00	5.03
10	03690	美团-W	78,100	12,970,683.83	4.76

11	00168	青岛啤酒股份	158,000	11,025,793.63	4.04
12	002003	伟星股份	1,047,540	9,951,630.00	3.65
13	601888	中国中免	37,500	8,734,875.00	3.20
14	603866	桃李面包	339,700	5,622,035.00	2.06
15	00388	香港交易所	12,000	3,961,240.08	1.45
16	00941	中国移动	39,000	1,634,268.09	0.60
17	600938	中国海油	84,005	1,332,320.89	0.49
18	301238	瑞泰新材	10,086	373,926.14	0.14
19	301139	元道通信	5,029	193,415.34	0.07
20	301175	中科环保	41,772	159,569.04	0.06
21	301239	普瑞眼科	4,406	148,261.90	0.05
22	688400	凌云光	6,646	145,746.78	0.05
23	688237	超卓航科	2,891	119,311.57	0.04
24	688175	高凌信息	2,851	91,887.73	0.03
25	688102	斯瑞新材	6,030	73,746.90	0.03
26	301233	盛帮股份	1,576	65,435.52	0.02
27	601089	福元医药	1,749	36,816.45	0.01
28	301215	中汽股份	4,743	30,307.77	0.01
29	301302	华如科技	429	24,676.50	0.01
30	301266	宇邦新材	517	24,335.19	0.01
31	301112	信邦智能	484	22,601.76	0.01
32	301263	泰恩康	623	19,549.74	0.01
33	301187	欧圣电气	812	18,302.48	0.01
34	301162	国能日新	334	18,072.74	0.01
35	301153	中科江南	398	17,504.04	0.01
36	301236	软通动力	529	16,600.02	0.01
37	301256	华融化学	1,624	16,369.92	0.01
38	301120	新特电气	1,032	15,985.68	0.01
39	301286	侨源股份	784	15,515.36	0.01
40	301268	铭利达	440	15,342.80	0.01
41	301220	亚香股份	349	13,905.27	0.01
42	301212	联盛化学	416	13,844.48	0.01
43	301298	东利机械	634	13,206.22	0.00
44	301248	杰创智能	437	13,053.19	0.00
45	301109	军信股份	799	12,895.86	0.00
46	301103	何氏眼科	377	12,071.54	0.00
47	301259	艾布鲁	483	12,046.02	0.00
48	301097	天益医疗	249	11,909.67	0.00
49	301216	万凯新材	383	11,428.72	0.00
50	301150	中一科技	138	11,420.88	0.00
51	001268	联合精密	409	11,337.48	0.00
52	301102	兆讯传媒	358	11,130.22	0.00

53	301258	富士莱	250	10,420.00	0.00
54	301137	哈焊华通	644	10,297.56	0.00
55	301148	嘉戎技术	426	10,181.40	0.00
56	301219	腾远钴业	115	10,099.30	0.00
57	301237	和顺科技	240	10,046.40	0.00
58	301288	清研环境	452	9,030.96	0.00
59	301125	腾亚精工	327	8,966.34	0.00
60	301163	宏德股份	277	8,955.41	0.00
61	301135	瑞德智能	338	8,875.88	0.00
62	301151	冠龙节能	398	8,541.08	0.00
63	301110	青木股份	202	8,049.70	0.00
64	301279	金道科技	296	6,751.76	0.00
65	001323	慕思股份	73	3,581.38	0.00

7.4 报告期内股票投资组合的重大变动

7.4.1 累计买入金额超出期初基金资产净值 2%或前 20 名的股票明细

金额单位：人民币元

序号	股票代码	股票名称	本期累计买入金额	占期初基金资产净值比例(%)
1	300760	迈瑞医疗	37,675,688.00	8.77
2	00700	腾讯控股	31,856,132.76	7.41
3	000568	泸州老窖	30,040,695.00	6.99
4	03690	美团-W	28,242,797.88	6.57
5	02331	李宁	25,312,582.02	5.89
6	02328	中国财险	24,152,543.60	5.62
7	601899	紫金矿业	19,827,225.00	4.61
8	002078	太阳纸业	19,604,410.00	4.56
9	600519	贵州茅台	19,601,145.46	4.56
10	000858	五粮液	19,393,051.14	4.51
11	300059	东方财富	15,329,013.20	3.57
12	01928	金沙中国有限公司	13,091,912.86	3.05
13	601888	中国中免	12,220,272.00	2.84
14	600036	招商银行	11,173,588.00	2.60
15	301122	采纳股份	10,137,680.00	2.36
16	002003	伟星股份	10,067,176.24	2.34
17	00168	青岛啤酒股份	9,223,411.01	2.15
18	603517	绝味食品	8,423,113.00	1.96
19	601225	陕西煤业	8,107,969.00	1.89
20	300015	爱尔眼科	6,630,896.00	1.54

注：1、买入包括基金二级市场上主动的买入、新股、配股、债转股、换股及行权等获得的股票。

2、买入金额按买卖成交金额（成交单价乘以成交数量）填列，不考虑相关交易费用。

7.4.2 累计卖出金额超出期初基金资产净值 2%或前 20 名的股票明细

金额单位：人民币元

序号	股票代码	股票名称	本期累计卖出金额	占期初基金资产净值比例(%)
1	300760	迈瑞医疗	37,936,675.48	8.83
2	601225	陕西煤业	25,841,007.50	6.01
3	000568	泸州老窖	21,234,445.00	4.94
4	601899	紫金矿业	20,325,429.00	4.73
5	002078	太阳纸业	18,972,341.00	4.42
6	03690	美团-W	16,289,400.20	3.79
7	000858	五粮液	16,085,667.20	3.74
8	02331	李宁	15,877,463.78	3.70
9	601888	中国中免	13,842,634.00	3.22
10	600519	贵州茅台	12,727,758.00	2.96
11	301122	采纳股份	10,604,410.66	2.47
12	01928	金沙中国有限公司	10,330,468.27	2.40
13	300015	爱尔眼科	9,101,181.33	2.12
14	600036	招商银行	8,366,517.00	1.95
15	603517	绝味食品	8,362,934.00	1.95
16	002142	宁波银行	7,782,534.70	1.81
17	605138	盛泰集团	5,768,917.66	1.34
18	00700	腾讯控股	5,599,762.30	1.30
19	300059	东方财富	5,322,620.81	1.24
20	605189	富春染织	5,046,000.00	1.17

注：1、卖出主要指二级市场上主动的卖出、换股、要约收购、发行人回购及行权等减少的股票。

2、卖出金额按买卖成交金额（成交单价乘以成交数量）填列，不考虑相关交易费用。

7.4.3 买入股票的成本总额及卖出股票的收入总额

单位：人民币元

买入股票成本（成交）总额	396,885,370.06
卖出股票收入（成交）总额	296,593,646.39

注：买入股票成本（成交）总额与卖出股票收入（成交）总额均按买卖成交总额，即成交单价乘以成交数量计算，不考虑相关交易费用。

7.5 期末按债券品种分类的债券投资组合

本基金本报告期末未持有债券。

7.6 期末按公允价值占基金资产净值比例大小排序的前五名债券投资明细

本基金本报告期末未持有债券。

7.7 期末按公允价值占基金资产净值比例大小排序的所有资产支持证券投资明细

本基金本报告期末未持有资产支持证券。

7.8 报告期末按公允价值占基金资产净值比例大小排序的前五名贵金属投资明细

本基金本报告期末未持有贵金属。

7.9 期末按公允价值占基金资产净值比例大小排序的前五名权证投资明细

本基金本报告期末未持有权证。

7.10 本基金投资股指期货的投资政策

本基金将根据风险管理的原则，以套期保值和流动性管理为目的，在风险可控的前提下，本着谨慎原则，参与股指期货的投资，以管理投资组合的系统性风险和流动性风险，改善组合的风险收益特性。若未来法律法规或监管部门有新规定的，本基金在履行适当程序后可相应调整和更新相关投资策略。

7.11 报告期末本基金投资的国债期货交易情况说明

7.11.1 本期国债期货投资政策

本基金尚未在基金合同中明确国债期货的投资策略、比例限制、信息披露等，本基金暂不参与国债期货交易。

7.11.2 本期国债期货投资评价

本基金本报告期末未投资国债期货。

7.12 投资组合报告附注

7.12.1 基金投资的前十名证券的发行主体本期是否出现被监管部门立案调查，或在报告编制日前一年内受到公开谴责、处罚的情形

本基金投资的前十名证券的发行主体在本报告期内没有被监管部门立案调查，在本报告编制日前一年内除美团—W、宁波银行的发行主体外未受到公开谴责、处罚。

2021 年 10 月 8 日，市场监管总局发布了对美团反垄断调查的《行政处罚决定书》。决定书中依法对美团在中国境内网络餐饮外卖平台服务市场实施“二选一”垄断行为作出行政处罚，责令美团停止违法行为，全额退还独家合作保证金 12.89 亿元，并处以其 2020 年中国境内销售额 1147.48 亿元 3%的罚款，计 34.42 亿元。

2021 年 8 月 6 日，根据甬银保监罚决字（2021）57 号，宁波银行存在贷款被挪用于缴纳土地款或土地收储、开发贷款支用审核不严、房地产贷款放款和支用环节审核不严、贷款资金违规流入房市、房地产贷款资金回流借款人、票据业务开展不审慎等六项违规行为。根据《中华人民共和国银行业监督管理法》第四十六条、第四十八条，宁波银保监局对宁波银行罚款人民币 275 万元，并责令该行对相关直接责任人给予纪律处分。

我们认为相关处罚措施对美团、宁波银行的正常经营会产生一定影响，但影响可控。本基金投资美团—W、宁波银行的投资决策程序符合公司投资制度的规定。

7.12.2 基金投资的前十名股票是否超出基金合同规定的备选股票库

本基金投资的前十名股票没有超出基金合同规定的备选股票库。

7.12.3 期末其他各项资产构成

单位：人民币元

序号	名称	金额
1	存出保证金	327,953.76
2	应收清算款	27,714,236.14
3	应收股利	1,426,365.60
4	应收利息	-
5	应收申购款	686,642.07
6	其他应收款	-
7	待摊费用	-
8	其他	-
9	合计	30,155,197.57

7.12.4 期末持有的处于转股期的可转换债券明细

本基金本报告期末未持有处于转股期的可转换债券。

7.12.5 期末前十名股票中存在流通受限情况的说明

本报告期末前十名股票中不存在流通受限的情况。

7.12.6 投资组合报告附注的其他文字描述部分

由于四舍五入的原因，分项与合计项之间可能存在尾差。

§ 8 基金份额持有人信息

8.1 期末基金份额持有人户数及持有人结构

份额单位：份

份额级别	持有人户数 (户)	户均持有的 基金份额	持有人结构			
			机构投资者		个人投资者	
			持有份额	占总份 额比例 (%)	持有份额	占总份 额比例 (%)
宝盈品质甄 选混合 A	1,722	146,941.50	-	-	253,033,260.16	100.00
宝盈品质甄 选混合 C	393	11,475.04	-	-	4,509,688.82	100.00
合计	2,115	121,769.72	-	-	257,542,948.98	100.00

注：1、本基金采用分级模式核算，机构/个人投资者持有基金份额占总份额比例的计算中分母采用各自级别的基金份额来计算。

2、户均持有的基金份额合计数=期末基金份额总额/期末持有人户数合计。

8.2 期末基金管理人的从业人员持有本基金的情况

项目	份额级别	持有份额总数（份）	占基金总份额比例（%）
基金管理人所有从业人员持有本基金	宝盈品质甄选混合 A	50,042.91	0.0198
	宝盈品质甄选混合 C	50.02	0.0011
	合计	50,092.93	0.0195

注：分级基金管理人的从业人员持有基金占基金总份额比例的计算中，对下属分级基金，比例的分母采用各自级别的份额，对合计数，比例的分母采用下属分级基金份额的合计数（即期末基金份额总额）。

8.3 期末基金管理人的从业人员持有本开放式基金份额总量区间情况

项目	份额级别	持有基金份额总量的数量区间（万份）
本公司高级管理人员、基金投资和 研究部门负责人持有本开放式基金	宝盈品质甄选混合 A	0~10
	宝盈品质甄选混合 C	0
	合计	0~10
本基金基金经理持有本开放式基金	宝盈品质甄选混合 A	0
	宝盈品质甄选混合 C	0
	合计	0

§9 开放式基金份额变动

单位：份

项目	宝盈品质甄选混合 A	宝盈品质甄选混合 C
基金合同生效日（2021 年 12 月 28 日）基金份额总额	413,629,969.74	16,007,368.83
本报告期期初基金份额总额	413,629,969.74	16,007,368.83
本报告期基金总申购份额	1,904,264.90	1,327,519.50
减：本报告期基金总赎回份额	162,500,974.48	12,825,199.51
本报告期基金拆分变动份额	-	-
本报告期末基金份额总额	253,033,260.16	4,509,688.82

§10 重大事件揭示

10.1 基金份额持有人大会决议

报告期内无基金份额持有人大会决议。

10.2 基金管理人、基金托管人的专门基金托管部门的重大人事变动

1、报告期内，本基金管理人重大人事变动情况如下：

(1) 根据宝盈基金管理有限公司第六届董事会第五次会议决议，同意马永红不再担任宝盈基金管理有限公司董事长，严震担任宝盈基金管理有限公司董事长；

以上变更事项已按规定向中国证券监督管理委员会深圳证监局报告以及向中国证券投资基金业协会报备，并发布基金行业高级管理人员变更公告。

(2) 根据宝盈基金管理有限公司股东会 2022 年第一次会议决议，同意马永红、陈恪不再担任宝盈基金管理有限公司董事，陈赤、邹纯余担任宝盈基金管理有限公司董事；陈林不再担任宝盈基金管理有限公司监事，兰敏担任宝盈基金管理有限公司监事；

(3) 根据宝盈基金管理有限公司第六届监事会第四次会议决议，同意陈林不再担任宝盈基金管理有限公司监事会主席，兰敏担任宝盈基金管理有限公司监事会主席。

2、报告期内，本基金托管人的专门基金托管部门无重大人事变动。

10.3 涉及基金管理人、基金财产、基金托管业务的诉讼

报告期内未发生涉及基金管理人、基金财产、基金托管业务的诉讼。

10.4 基金投资策略的改变

本报告期内，本基金管理人的基金投资策略遵循本基金《基金合同》中规定的投资策略，未发生显著改变。

10.5 为基金进行审计的会计师事务所情况

本报告期内未发生改聘会计师事务所情况。

10.6 管理人、托管人及其高级管理人员受稽查或处罚等情况

报告期内，基金管理人、托管人及其高级管理人员未受监管部门稽查或处罚。

10.7 基金租用证券公司交易单元的有关情况

10.7.1 基金租用证券公司交易单元进行股票投资及佣金支付情况

金额单位：人民币元

券商名称	交易单元数量	股票交易		应支付该券商的佣金		备注
		成交金额	占当期股票成交总额的比例 (%)	佣金	占当期佣金总量的比例 (%)	
浙商证券	1	272,914,507.57	39.98	245,442.65	41.84	-
海通证券	2	154,107,563.48	22.57	116,311.39	19.83	-
国泰君安	1	107,293,916.01	15.72	89,666.92	15.29	-

东方证券	1	86,488,789.08	12.67	79,409.47	13.54	-
长城证券	1	32,433,227.86	4.75	28,840.16	4.92	-
国信证券	1	20,579,042.00	3.01	18,753.73	3.20	-
华安证券	2	8,864,542.74	1.30	8,166.94	1.39	-
川财证券	1	-	-	-	-	-
东方财富	2	-	-	-	-	-
东亚前海 证券	1	-	-	-	-	-
方正证券	1	-	-	-	-	-
光大证券	1	-	-	-	-	-
广发证券	1	-	-	-	-	-
华创证券	1	-	-	-	-	-
华福证券	2	-	-	-	-	-
平安证券	1	-	-	-	-	-
世纪证券	1	-	-	-	-	-
中泰证券	3	-	-	-	-	-
中信证券	1	-	-	-	-	-

注：1、基金管理人选择使用基金专用交易单元的选择标准和程序为：

- (1) 实力雄厚，信誉良好，注册资本不少于 3 亿元人民币。
- (2) 财务状况良好，各项财务指标显示公司经营状况稳定。
- (3) 经营行为规范，最近两年未发生重大违规行为而受到中国证监会处罚。
- (4) 内部管理规范、严格，具备健全的内控制度，并能满足基金运作高度保密的要求。
- (5) 具备基金运作所需的高效、安全的通讯条件，交易设施符合代理本基金进行证券交易的
需要，并能为本基金提供全面的信息服务。
- (6) 研究实力较强，有固定的研究机构和专门的研究人员，能及时为本基金提供高质量的咨
询服务。

基金管理人根据以上标准进行评估后确定证券经营机构的选择，与被选择的券商签订证券交
易单元租用协议。

2、本报告期内基金租用券商交易单元的变更情况：

(1) 本报告期内新租平安证券深圳交易单元一个，新租海通证券北京交易单元一个，新租华
福证券上海、深圳交易单元各一个，新租华安证券上海、深圳交易单元各一个，新租华创证券深
圳交易单元一个，新租中泰证券深圳交易单元一个。

(2) 本报告期内未退租交易单元。

10.7.2 基金租用证券公司交易单元进行其他证券投资的情况

金额单位：人民币元

券商名称	债券交易		债券回购交易		权证交易	
	成交金额	占当期债券成交总额的比例 (%)	成交金额	占当期债券回购成交总额的比例 (%)	成交金额	占当期权证成交总额的比例 (%)
浙商证券	-	-	-	-	-	-
海通证券	1,612,483.60	100.00	-	-	-	-
国泰君安	-	-	-	-	-	-
东方证券	-	-	-	-	-	-
长城证券	-	-	-	-	-	-
国信证券	-	-	-	-	-	-
华安证券	-	-	-	-	-	-
川财证券	-	-	-	-	-	-
东方财富	-	-	-	-	-	-
东亚前海证券	-	-	-	-	-	-
方正证券	-	-	-	-	-	-
光大证券	-	-	-	-	-	-
广发证券	-	-	-	-	-	-
华创证券	-	-	-	-	-	-
华福证券	-	-	-	-	-	-
平安证券	-	-	-	-	-	-
世纪证券	-	-	-	-	-	-
中泰证券	-	-	-	-	-	-
中信证券	-	-	-	-	-	-

10.8 其他重大事件

序号	公告事项	法定披露方式	法定披露日期
1	宝盈基金管理有限公司关于旗下基金参加和讯信息科技有限公司费率优惠活动的公告	上海证券报, 证券日报, 证券时报, 中国证券报, 本基金管理人网站, 中国证监会基金电子披露网站	2022-06-20
2	宝盈基金管理有限公司关于新增博时财富为旗下基金代销机构及参与相关费率优惠活动的公告	上海证券报, 证券日报, 证券时报, 中国证券报, 本基金管理人网站, 中国证监会基金电子披露网站	2022-06-14
3	宝盈基金管理有限公司关于新增洪泰财富为旗下基金代销机构及参与相关费率优惠活动的公告	上海证券报, 证券日报, 证券时报, 中国证券报, 本基金管理人网站, 中国证监会基金电子披露网站	2022-06-07
4	宝盈基金管理有限公司关于旗下部分基金非港股通交易日暂停申购、赎回、定期定额投资及转换业务的提示性公告	上海证券报, 证券时报, 中国证券报, 本基金管理人网站, 中国证监会基金电子披露网站	2022-06-02
5	宝盈基金管理有限公司关于增加	上海证券报, 证券日报, 证券时报,	2022-05-20

	宁波银行股份有限公司为旗下部分基金销售机构及参与相关费率优惠的公告	中国证券报, 本基金管理人网站, 中国证监会基金电子披露网站	
6	宝盈基金管理有限公司关于新增鼎信汇金为旗下基金代销机构及参与相关费率优惠活动的公告	上海证券报, 证券日报, 证券时报, 中国证券报, 本基金管理人网站, 中国证监会基金电子披露网站	2022-05-13
7	宝盈基金管理有限公司关于新增浦领基金为旗下部分基金代销机构及参与相关费率优惠活动的公告	上海证券报, 证券日报, 证券时报, 中国证券报, 本基金管理人网站, 中国证监会基金电子披露网站	2022-05-12
8	宝盈基金管理有限公司关于旗下部分基金非港股通交易日暂停申购、赎回、定期定额投资及转换业务的提示性公告	上海证券报, 证券时报, 中国证券报, 本基金管理人网站, 中国证监会基金电子披露网站	2022-05-07
9	宝盈基金管理有限公司关于终止北京唐鼎耀华基金销售有限公司、北京植信基金销售有限公司办理旗下基金相关销售业务的公告	上海证券报, 证券日报, 证券时报, 中国证券报, 本基金管理人网站, 中国证监会基金电子披露网站	2022-05-06
10	宝盈基金管理有限公司关旗下部分基金非港股通交易日暂停申购、赎回、定期定额投资及转换业务的提示性公告	上海证券报, 证券时报, 中国证券报, 本基金管理人网站, 中国证监会基金电子披露网站	2022-04-27
11	宝盈基金管理有限公司关于增加招商银行股份有限公司销售旗下部分基金的公告	上海证券报, 证券日报, 证券时报, 中国证券报, 本基金管理人网站, 中国证监会基金电子披露网站	2022-04-27
12	宝盈基金管理有限公司关旗下部分基金非港股通交易日暂停申购、赎回、定期定额投资及转换业务的提示性公告	上海证券报, 证券时报, 中国证券报, 本基金管理人网站, 中国证监会基金电子披露网站	2022-04-26
13	宝盈品质甄选混合型证券投资基金 2022 年第 1 季度报告	本基金管理人网站, 中国证监会基金电子披露网站	2022-04-22
14	宝盈基金管理有限公司旗下 53 只基金 2022 年第 1 季度报告提示性公告	上海证券报, 证券日报, 证券时报, 中国证券报	2022-04-22
15	宝盈基金管理有限公司旗下公募基金产品基金转换费用的业务规则说明	上海证券报, 证券日报, 证券时报, 中国证券报, 本基金管理人网站, 中国证监会基金电子披露网站	2022-04-18
16	宝盈基金管理有限公司关旗下部分基金非港股通交易日暂停申购、赎回、定期定额投资及转换业务的提示性公告	上海证券报, 证券时报, 中国证券报, 本基金管理人网站, 中国证监会基金电子披露网站	2022-04-14
17	宝盈基金管理有限公司旗下 50 只基金 2021 年年度报告提示性公告	上海证券报, 证券日报, 证券时报, 中国证券报	2022-03-30

18	宝盈基金管理有限公司旗下部分基金非港股通交易日暂停申购、赎回、定期定额投资及转换业务的提示性公告	上海证券报, 证券时报, 中国证券报, 本基金管理人网站, 中国证监会基金电子披露网站	2022-03-30
19	宝盈基金管理有限公司关于新增华瑞保险为旗下基金代销机构及参与相关费率优惠活动的公告	上海证券报, 证券日报, 证券时报, 中国证券报, 本基金管理人网站, 中国证监会基金电子披露网站	2022-03-29
20	宝盈基金管理有限公司关于董事长(法定代表人)变更的公告	上海证券报, 证券日报, 证券时报, 中国证券报, 本基金管理人网站, 中国证监会基金电子披露网站	2022-03-25
21	宝盈基金管理有限公司关于终止成都华羿恒信基金销售有限公司办理旗下基金相关销售业务的公告	上海证券报, 证券日报, 证券时报, 中国证券报, 本基金管理人网站, 中国证监会基金电子披露网站	2022-03-25
22	宝盈基金管理有限公司关于新增排排网为旗下基金代销机构及参与相关费率优惠活动的公告	上海证券报, 证券日报, 证券时报, 中国证券报, 本基金管理人网站, 中国证监会基金电子披露网站	2022-03-22
23	宝盈基金管理有限公司关于新增北京中植基金销售有限公司为旗下基金代销机构及参与相关费率优惠活动的公告	上海证券报, 证券日报, 证券时报, 中国证券报, 本基金管理人网站, 中国证监会基金电子披露网站	2022-03-16
24	宝盈基金管理有限公司关于新增泰信财富为旗下基金代销机构及参与相关费率优惠活动的公告	上海证券报, 证券日报, 证券时报, 中国证券报, 本基金管理人网站, 中国证监会基金电子披露网站	2022-03-16
25	宝盈基金管理有限公司关于新增凯石财富为旗下部分基金代销机构的公告	上海证券报, 证券日报, 证券时报, 中国证券报, 本基金管理人网站, 中国证监会基金电子披露网站	2022-03-16
26	宝盈基金管理有限公司关于旗下基金参加中信建投证券股份有限公司手续费率优惠活动的公告	上海证券报, 证券日报, 证券时报, 中国证券报, 本基金管理人网站, 中国证监会基金电子披露网站	2022-03-10
27	宝盈品质甄选混合型证券投资基金开放日常申购、赎回、转换和定期定额投资业务的公告	证券时报, 本基金管理人网站, 中国证监会基金电子披露网站	2022-01-26
28	宝盈基金管理有限公司旗下 52 只基金 2021 年第 4 季度报告提示性公告	上海证券报, 证券日报, 证券时报, 中国证券报	2022-01-24
29	宝盈基金关于暂停杭州科地瑞富基金销售有限公司办理旗下基金相关销售业务的公告	上海证券报, 证券日报, 证券时报, 中国证券报, 本基金管理人网站, 中国证监会基金电子披露网站	2022-01-18
30	宝盈基金管理有限公司关于旗下部分基金可参与北京证券交易所股票投资及相关风险揭示的公告	上海证券报, 证券日报, 证券时报, 中国证券报, 本基金管理人网站, 中国证监会基金电子披露网站	2022-01-07
31	宝盈基金管理有限公司关于旗下公开募集证券投资基金执行新金	上海证券报, 证券日报, 证券时报, 中国证券报, 本基金管理人网站, 中	2022-01-01

融工具相关会计准则的公告	国证监会基金电子披露网站
--------------	--------------

§ 11 影响投资者决策的其他重要信息

11.1 报告期内单一投资者持有基金份额比例达到或超过 20%的情况

本基金本报告期内无单一投资者持有基金份额比例达到或超过 20%的情况。

11.2 影响投资者决策的其他重要信息

本基金本报告期无影响投资者决策的其他重要信息。

§ 12 备查文件目录

12.1 备查文件目录

中国证监会准予宝盈品质甄选混合型证券投资基金注册的文件。

《宝盈品质甄选混合型证券投资基金基金合同》。

《宝盈品质甄选混合型证券投资基金托管协议》。

法律意见书。

基金管理人业务资格批件、营业执照。

基金托管人业务资格批件、营业执照。

中国证监会要求的其他文件。

12.2 存放地点

基金管理人办公地址：深圳市福田区福华一路 115 号投行大厦 10 层

基金托管人办公地址：北京市西城区复兴门内大街 55 号

12.3 查阅方式

上述备查文件文本分别存放在基金管理人和基金托管人的办公场所，在办公时间内基金持有人可免费查阅。

宝盈基金管理有限公司

2022 年 8 月 31 日