

中欧金安量化混合型证券投资基金 2022 年中期报告

2022 年 6 月 30 日

基金管理人：中欧基金管理有限公司

基金托管人：国金证券股份有限公司

送出日期：2022 年 8 月 31 日

§ 1 重要提示及目录

1.1 重要提示

基金管理人的董事会、董事保证本报告所载资料不存在虚假记载、误导性陈述或重大遗漏，并对其内容的真实性、准确性和完整性承担个别及连带的法律责任。本中期报告已经三分之二以上独立董事签字同意，并由董事长签发。

基金托管人国金证券股份有限公司根据本基金合同规定，于 2022 年 08 月 30 日复核了本报告中的财务指标、净值表现、利润分配情况、财务会计报告、投资组合报告等内容，保证复核内容不存在虚假记载、误导性陈述或者重大遗漏。

基金管理人承诺以诚实信用、勤勉尽责的原则管理和运用基金资产，但不保证基金一定盈利。

基金的过往业绩并不代表其未来表现。投资有风险，投资者在作出投资决策前应仔细阅读本基金的招募说明书及更新。

本报告中财务资料未经审计。

本报告期自 2022 年 01 月 20 日起至 2022 年 06 月 30 日止。

1.2 目录

§ 1 重要提示及目录	2
1.1 重要提示	2
1.2 目录	3
§ 2 基金简介	5
2.1 基金基本情况	5
2.2 基金产品说明	5
2.3 基金管理人和基金托管人	5
2.4 信息披露方式	6
2.5 其他相关资料	6
§ 3 主要财务指标和基金净值表现	6
3.1 主要会计数据和财务指标	6
3.2 基金净值表现	7
§ 4 管理人报告	9
4.1 基金管理人及基金经理情况	9
4.2 管理人对报告期内本基金运作合规守信情况的说明	10
4.3 管理人对报告期内公平交易情况的专项说明	10
4.4 管理人对报告期内基金的投资策略和业绩表现的说明	11
4.5 管理人对宏观经济、证券市场及行业走势的简要展望	11
4.6 管理人对报告期内基金估值程序等事项的说明	11
4.7 管理人对报告期内基金利润分配情况的说明	12
4.8 报告期内管理人对本基金持有人数或基金资产净值预警情形的说明	12
§ 5 托管人报告	12
5.1 报告期内本基金托管人合规守信情况声明	12
5.2 托管人对报告期内本基金投资运作合规守信、净值计算、利润分配等情况的说明	12
5.3 托管人对本中期报告中财务信息内容的真实、准确和完整发表意见	12
§ 6 半年度财务会计报告（未经审计）	13
6.1 资产负债表	13
6.2 利润表	14
6.3 净资产（基金净值）变动表	15
6.4 报表附注	17
§ 7 投资组合报告	42
7.1 期末基金资产组合情况	42
7.2 报告期末按行业分类的股票投资组合	42
7.3 期末按公允价值占基金资产净值比例大小排序的所有股票投资明细	43
7.4 报告期内股票投资组合的重大变动	52
7.5 期末按债券品种分类的债券投资组合	53
7.6 期末按公允价值占基金资产净值比例大小排序的前五名债券投资明细	53

7.7 期末按公允价值占基金资产净值比例大小排序的所有资产支持证券投资明细	53
7.8 报告期末按公允价值占基金资产净值比例大小排序的前五名贵金属投资明细	53
7.9 期末按公允价值占基金资产净值比例大小排序的前五名权证投资明细	53
7.10 本基金投资股指期货的投资政策	53
7.11 报告期末本基金投资的国债期货交易情况说明	53
7.12 投资组合报告附注	54
§ 8 基金份额持有人信息	54
8.1 期末基金份额持有人户数及持有人结构	54
8.2 期末基金管理人的从业人员持有本基金的情况	55
8.3 期末基金管理人的从业人员持有本开放式基金份额总量区间情况	55
§ 9 开放式基金份额变动	55
§ 10 重大事件揭示	56
10.1 基金份额持有人大会决议	56
10.2 基金管理人、基金托管人的专门基金托管部门的重大人事变动	56
10.3 涉及基金管理人、基金财产、基金托管业务的诉讼	56
10.4 基金投资策略的改变	56
10.5 为基金进行审计的会计师事务所情况	56
10.6 管理人、托管人及其高级管理人员受稽查或处罚等情况	56
10.7 基金租用证券公司交易单元的有关情况	56
10.8 其他重大事件	57
§ 11 影响投资者决策的其他重要信息	57
11.1 报告期内单一投资者持有基金份额比例达到或超过 20%的情况	57
11.2 影响投资者决策的其他重要信息	58
§ 12 备查文件目录	58
12.1 备查文件目录	58
12.2 存放地点	58
12.3 查阅方式	58

§ 2 基金简介

2.1 基金基本情况

基金名称	中欧金安量化混合型证券投资基金	
基金简称	中欧金安量化混合	
基金主代码	014135	
基金运作方式	契约型开放式	
基金合同生效日	2022 年 1 月 20 日	
基金管理人	中欧基金管理有限公司	
基金托管人	国金证券股份有限公司	
报告期末基金份额总额	904,672,908.30 份	
基金合同存续期	不定期	
下属分级基金的基金简称	中欧金安量化混合 A	中欧金安量化混合 C
下属分级基金的交易代码	014135	014136
报告期末下属分级基金的份额总额	793,719,695.10 份	110,953,213.20 份

2.2 基金产品说明

投资目标	通过精选股票，在控制投资组合风险的前提下，力争获得超越业绩比较基准的超额收益。
投资策略	本基金将参照以中证 500 指数为主要标准配置基金资产，对看好的部分行业适当增加投资，对看淡的行业适当减少投资。该“锁定基准，适当灵活”的强调纪律的投资风格有利于充分发挥本基金管理人的专业优势和团队优势；同时对行业投资比例增减的适度控制又可以减小本基金对市场基准的偏离，从而在适度风险基础上为投资人实现优厚的回报。
业绩比较基准	中证 500 指数收益率*90%+中证港股通综合指数(人民币)收益率*5%+银行活期存款利率（税后）*5%
风险收益特征	本基金为混合型基金，其预期收益及预期风险水平高于债券型基金和货币市场基金，但低于股票型基金。本基金如投资港股通标的股票，需承担港股通机制下因投资环境、投资标的、市场制度以及交易规则等差异带来的特有风险。

2.3 基金管理人和基金托管人

项目		基金管理人	基金托管人
名称		中欧基金管理有限公司	国金证券股份有限公司
信息披露 负责人	姓名	黎忆海	陈俐洁
	联系电话	021-68609600	021-20527198-15217
	电子邮箱	liyihai@zofund.com	chenlj@gjzq.com.cn
客户服务电话		021-68609700、400-700-9700	无
传真		021-33830351	无

注册地址	中国（上海）自由贸易试验区陆家嘴环路 479 号 8 层	成都市青羊区东城根上街 95 号
办公地址	中国（上海）自由贸易试验区陆家嘴环路 479 号上海中心大厦 8 层	四川省成都市青羊区东城根上街 95 号成证大厦 13 楼资产托管部
邮政编码	200120	610015
法定代表人	窦玉明	冉云

2.4 信息披露方式

本基金选定的信息披露报纸名称	证券时报
登载基金中期报告正文的管理人互联网网址	www.zofund.com
基金中期报告备置地点	基金管理人及基金托管人的住所

2.5 其他相关资料

项目	名称	办公地址
注册登记机构	中欧基金管理有限公司	中国（上海）自由贸易试验区陆家嘴环路 479 号上海中心大厦 8 层

§ 3 主要财务指标和基金净值表现

3.1 主要会计数据和财务指标

金额单位：人民币元

3.1.1 期间数据和指标	2022 年 01 月 20 日（基金合同生效日）-2022 年 06 月 30 日	
	中欧金安量化混合 A	中欧金安量化混合 C
本期已实现收益	-72,219,400.81	-11,976,208.41
本期利润	-16,976,648.40	-4,803,282.97
加权平均基金份额本期利润	-0.0197	-0.0369
本期加权平均净值利润率	-2.11%	-3.95%
本期基金份额净值增长率	-0.93%	-1.28%
3.1.2 期末数据和指标	报告期末(2022 年 6 月 30 日)	
期末可供分配利润	-63,760,476.43	-9,270,679.15
期末可供分配基	-0.0803	-0.0836

金份额利润		
期末基金资产净值	786,357,004.66	109,535,416.88
期末基金份额净值	0.9907	0.9872
3.1.3 累计期末指标	报告期末(2022年6月30日)	
基金份额累计净值增长率	-0.93%	-1.28%

注：1、本期已实现收益指基金本期利息收入、投资收益、其他收入（不含公允价值变动收益）扣除相关费用和信用减值损失后的余额，本期利润为本期已实现收益加上本期公允价值变动收益。

2、期末可供分配利润采用期末资产负债表中未分配利润与未分配利润中已实现部分的孰低数（为期末余额，不是当期发生数）。

3、所述基金业绩指标不包括基金份额持有人认购或交易基金的各项费用，计入费用后实际收益水平要低于所列数字。

4、本基金合同于 2022 年 1 月 20 日生效，合同生效当期的相关数据和指标按实际存续期计算。

3.2 基金净值表现

3.2.1 基金份额净值增长率及其与同期业绩比较基准收益率的比较

中欧金安量化混合 A

阶段	份额净值增长率①	份额净值增长率标准差②	业绩比较基准收益率③	业绩比较基准收益率标准差④	①—③	②—④
过去一个月	9.89%	1.17%	6.54%	1.03%	3.35%	0.14%
过去三个月	6.13%	1.56%	2.18%	1.61%	3.95%	-0.05%
自基金合同生效起至今	-0.93%	1.34%	-8.63%	1.59%	7.70%	-0.25%

中欧金安量化混合 C

阶段	份额净值增长率①	份额净值增长率标准差②	业绩比较基准收益率③	业绩比较基准收益率标准差④	①—③	②—④
过去一个月	9.82%	1.17%	6.54%	1.03%	3.28%	0.14%

过去三个月	5.92%	1.56%	2.18%	1.61%	3.74%	-0.05%
自基金合同生效起至今	-1.28%	1.34%	-8.63%	1.59%	7.35%	-0.25%

注：本基金业绩比较基准为：中证 500 指数收益率*90%+中证港股通综合指数(人民币)收益率*5%+银行活期存款利率(税后)*5%。比较基准每个交易日进行一次再平衡，每个交易日在加入损益后根据设定的权重比例进行大类资产之间的再平衡，使大类资产比例保持恒定。

3.2.2 自基金合同生效以来基金份额累计净值增长率变动及其与同期业绩比较基准收益率变动的比较

中欧金安量化混合A累计净值增长率与同期业绩比较基准收益率的历史走势对比图

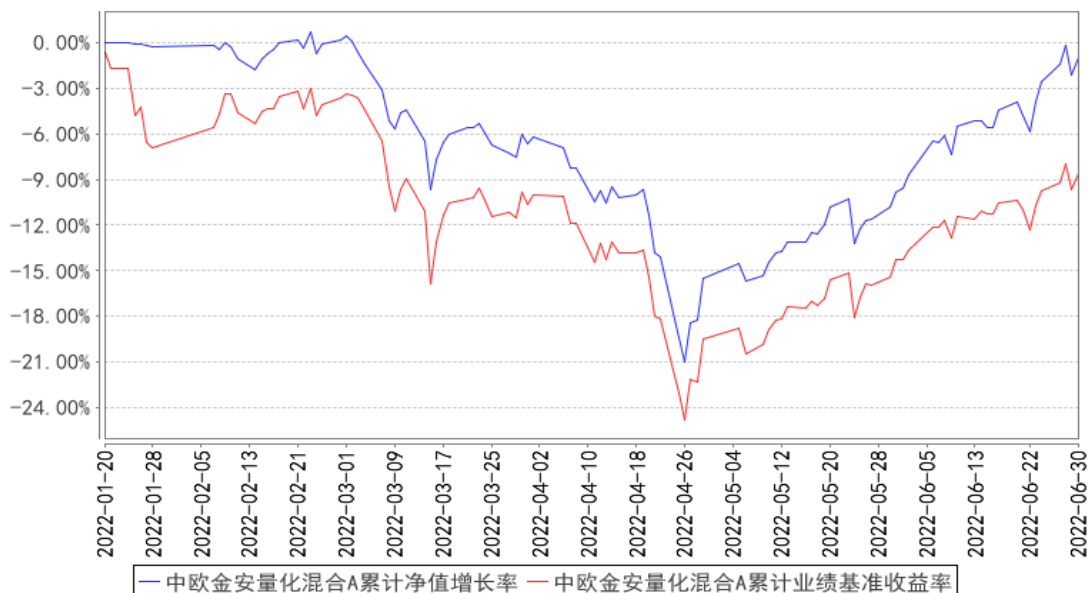

注：本基金基金合同生效日期为 2022 年 1 月 20 日，自基金合同生效日起到本报告期末不满一年，按基金合同的规定，本基金自基金合同生效起六个月为建仓期，建仓期结束时各项资产配置比例应当符合基金合同约定。

中欧金安量化混合C累计净值增长率与同期业绩比较基准收益率的历史走势对比图

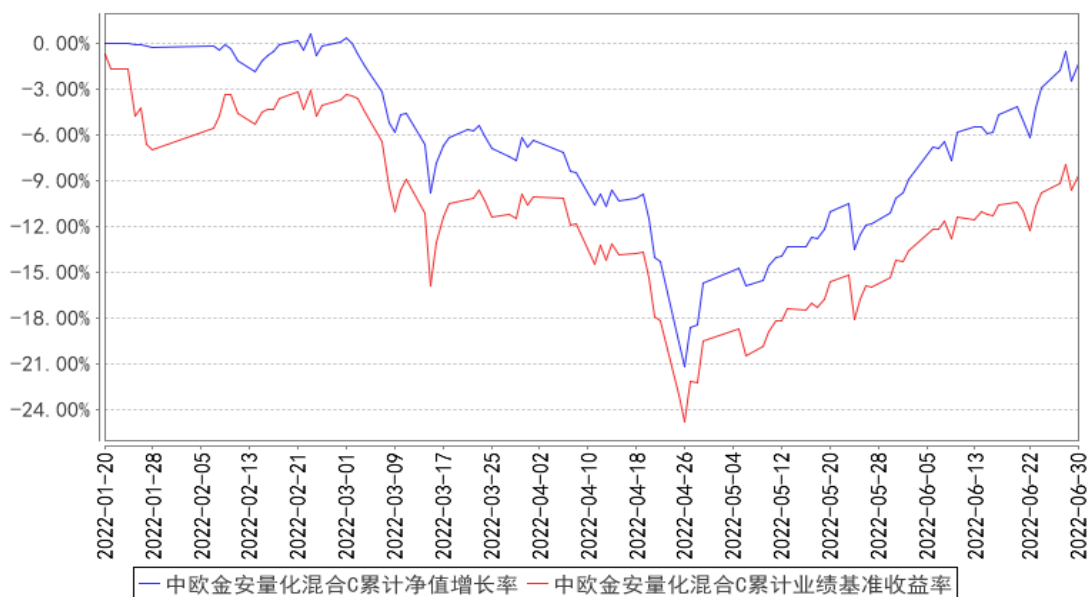

注：本基金基金合同生效日期为 2022 年 1 月 20 日，自基金合同生效日起到本报告期末不满一年，按基金合同的规定，本基金自基金合同生效起六个月为建仓期，建仓期结束时各项资产配置比例应当符合基金合同约定。

§ 4 管理人报告

4.1 基金管理人及基金经理情况

4.1.1 基金管理人及其管理基金的经验

中欧基金管理有限公司经中国证监会（证监基字[2006]102 号文）批准，于 2006 年 7 月 19 日正式成立。股东为意大利意联银行股份有限公司、国都证券股份有限公司、上海睦亿投资管理合伙企业（有限合伙）、万盛基业投资有限责任公司以及自然人股东，注册资本为 2.20 亿元人民币，旗下设有北京分公司、中欧盛世资产管理（上海）有限公司、上海中欧财富基金销售有限公司和中欧基金国际有限公司。截至 2022 年 06 月 30 日，本基金管理人共管理 130 只开放式基金。

4.1.2 基金经理（或基金经理小组）及基金经理助理简介

姓名	职务	任本基金的基金经理（助理）期限		证券从业年限	说明
		任职日期	离任日期		
曲径	本基金的基金经理	2022-01-20	-	15 年	历任千禧年基金量化基金经理，中信证券股份有限公司另类投资业务线高级副总裁。2015/04/01 加入中欧基金管理有限公司。

注：1、任职日期和离任日期一般情况下指公司作出决定之日；若该基金经理自基金合同生效日起即任职，则任职日期为基金合同生效日。

2、证券从业的含义遵从行业协会《证券投资基金经营机构董事、监事、高级管理人员及从业人员监督管理办法》的相关规定。

4.1.3 期末兼任私募资产管理计划投资经理的基金经理同时管理的产品情况

姓名	产品类型	产品数量（只）	资产净值（元）	任职时间
曲径	公募基金	7	5,195,761,211.73	2016年1月13日
	私募资产管理计划	2	458,069,438.37	2021年12月14日
	其他组合	-	-	-
	合计	9	5,653,830,650.10	-

注：1、“任职时间”为首次开始管理上表中本类产品的时间。

2、本报告期内兼任私募资产管理计划投资人员有产品离任情况，离任产品情况：

①产品类型：公募，离任数量：1只，离任时间：2022-01-04；

②产品类型：私募资产管理计划，离任数量：0只；离任时间：无。

4.2 管理人对报告期内本基金运作合规守信情况的说明

本报告期内，本基金管理人严格遵循了《证券投资基金法》及其各项实施细则、本基金基金合同和其他相关法律法规的规定，本着诚实信用、勤勉尽责、取信于市场、取信于社会的原则管理和运用基金资产，为基金份额持有人谋求最大利益。本报告期内，基金投资管理符合有关法规和基金合同的规定，无违法违规、未履行基金合同承诺或损害基金份额持有人利益的行为。

4.3 管理人对报告期内公平交易情况的专项说明

4.3.1 公平交易制度的执行情况

本报告期内，本基金管理人严格按照《证券投资基金管理公司公平交易制度指导意见》及公司内部相关制度等规定，从研究分析、投资决策、交易执行、事后监控等环节严格把关，通过系统和人工等方式在各个环节严格控制交易公平执行。

本报告期内，本基金管理人公平交易制度和控制方法总体执行情况良好，不同投资组合之间不存在非公平交易或利益输送的情况。

4.3.2 异常交易行为的专项说明

本报告期内，公司旗下所有投资组合参与的交易所公开竞价交易中，同日反向交易成交较少的单边交易量超过该证券当日成交量的5%的交易共有20次，为量化组合因投资策略需要发生的反向交易，公司内部风控对上述交易均履行相应控制程序。

本报告期内，未发现本基金有可能导致不公平交易和利益输送的异常交易。

4.4 管理人对报告期内基金的投资策略和业绩表现的说明

4.4.1 报告期内基金投资策略和运作分析

2022 年，市场经历了深 V 型震荡，在内部经济不确定性和外部国际环境的双重压力之下，A 股从年初一路下行。回顾来看，下跌分为了几个阶段，1 月的下跌主要为核心赛道高估值的自我纠偏，2 至 3 月受到了俄乌战争等外部环境的扰动，4 月市场的下跌更多是由于上海疫情发酵而产生了对经济的担忧。伴随中央政治局会议对稳增长的再次强调，多项稳增长政策持续加码，市场在 4 月迎来了较好的配置窗口，反弹幅度和强度都超过了市场的预期。

具体到本基金，回顾上半年，和对标基准相比，基金的超额收益呈现出“先回撤后反弹”的形态。市场在下跌中，避险情绪主导，高分红低估值的风格相对占优；具有成长属性且质地较优的股票下跌较多。而自 4 月底的反弹中，市场风险偏好修复，优质公司反弹幅度更大。除了超跌反弹的因素，估值泡沫充分去化后，这类优质的公司确实也比较便宜，进入兼具成长和价值属性的投资域。历史测算上，模型选出的公司，一年维度上大概率都能有超额收益。我们认为市场经历大幅的回撤和反弹，已经回到了正常的运行区间。

4.4.2 报告期内基金的业绩表现

本报告期内，基金 A 类份额净值增长率为-0.93%，同期业绩比较基准收益率为-8.63%；基金 C 类份额净值增长率为-1.28%，同期业绩比较基准收益率为-8.63%。

4.5 管理人对宏观经济、证券市场及行业走势的简要展望

展望下半年，我们的观点是“谨慎乐观地去面对经济筑底时期的市场不确定性”。在对后市中长期保持乐观的前提下，短期仍有两个风险点值得关注：第一，科创板进入原始股解禁高峰，有可能对市场产生一定压力；第二，3 季度进入上市公司半年报披露期，前期受疫情影响较大的公司，业绩将面临较大的挑战，也可能对市场有一定影响。但是，中长期来看，当前经济下滑进入筑底阶段，配合稳增长而推出的积极财政政策，以及相对宽松的货币环境，市场中长期风险不大。

我们认为在经济筑底的过程中，市场分化仍将持续，自下而上的择股以及行业高景气配置，会是收益的主要来源。本基金以中证 500 指数的行业配置为锚定，适度高配模型预测的景气行业，个股选择上以跑赢指数为目标，通过基本面驱动叠加数据赋能的方式，力争获取超越基准的超额回报。本基金的整体回报可以理解为中证 500 指数 Beta 收益，叠加个股选择和行业配置的 Alpha 收益。

4.6 管理人对报告期内基金估值程序等事项的说明

报告期内，本基金管理人严格按照本公司制订的《估值委员会议事规则》以及相关法律法规的规定，有效地控制基金估值流程。公司估值委员会主席为总经理，投票成员包括主席、权益及

固定收益研究总监、基金运营总监、监察稽核总监、风险管理总监，非投票成员（列席表达相关意见）包括公司高管、投资组合经理、中央交易室负责人、战略规划及业务发展部负责人、主席指定的其他相关人士。估值委员会负责基金估值相关工作的评估、决策、执行和监督，确保基金估值的公允、合理，防止估值被歪曲进而对基金持有人产生不利影响。基金经理如认为估值有被歪曲或有失公允的情况，可向估值委员会报告并提出相关意见和建议。

本基金管理人按照最新的估值准则、证监会相关规定和基金合同关于估值的约定，对基金投资品种进行估值。具体估值流程为：基金日常估值由基金管理人进行，基金托管人按基金合同规定的估值方法、时间、程序进行复核，基金份额净值由基金管理人完成估值后，将估值结果以 XBRL 形式报给基金托管人，基金托管人复核无误后签章返回给基金管理人，由基金管理人依据本基金合同和有关法律法规的规定予以公布。报告期内相关基金估值政策的变更由托管银行进行复核确认。

上述参与估值流程人员均具有估值业务所需的专业胜任能力及相关工作经历。上述参与估值流程各方之间不存在重大利益冲突。

4.7 管理人对报告期内基金利润分配情况的说明

本基金本报告期末进行利润分配，符合相关法规及基金合同的规定。

4.8 报告期内管理人对本基金持有人数或基金资产净值预警情形的说明

本报告期内基金管理人无应说明预警信息。

§ 5 托管人报告

5.1 报告期内本基金托管人遵规守信情况声明

本报告期内，本基金托管人严格遵守《中华人民共和国证券投资基金法》及其他有关法律法规和基金合同、托管协议的有关约定，诚实、尽责地履行了基金托管人义务，不存在任何损害基金份额持有人利益的行为。

5.2 托管人对报告期内本基金投资运作遵规守信、净值计算、利润分配等情况的说明

本报告期内，本托管人根据国家有关法律法规、基金合同、托管协议的规定，对本基金的投资运作、基金资产净值计算、基金费用开支等方面进行了必要的监督和复核，未发现基金管理人有关损害基金份额持有人利益的行为。

5.3 托管人对本中期报告中财务信息等内容的真实、准确和完整发表意见

本报告中经托管人复核的财务指标、净值表现、利润分配情况、财务会计报告、投资组合报告等内容真实、准确、完整。

§ 6 半年度财务会计报告（未经审计）

6.1 资产负债表

会计主体：中欧金安量化混合型证券投资基金

报告截止日：2022 年 6 月 30 日

单位：人民币元

资产	附注号	本期末 2022 年 6 月 30 日
资产：		
银行存款	6.4.7.1	101,685,505.74
结算备付金		26,504,290.04
存出保证金		7,124,079.20
交易性金融资产	6.4.7.2	761,774,567.50
其中：股票投资		761,774,567.50
基金投资		-
债券投资		-
资产支持证券投资		-
贵金属投资		-
其他投资		-
衍生金融资产	6.4.7.3	-
买入返售金融资产	6.4.7.4	-
债权投资		-
其中：债券投资		-
资产支持证券投资		-
其他投资		-
其他债权投资		-
其他权益工具投资		-
应收清算款		-
应收股利		-
应收申购款		1,826,720.46
递延所得税资产		-
其他资产	6.4.7.5	-
资产总计		898,915,162.94
负债和净资产	附注号	本期末 2022 年 6 月 30 日
负债：		
短期借款		-
交易性金融负债		-
衍生金融负债	6.4.7.3	-
卖出回购金融资产款		-
应付清算款		-
应付赎回款		1,382,788.79

应付管理人报酬		1,077,376.98
应付托管费		143,650.27
应付销售服务费		70,457.54
应付投资顾问费		-
应交税费		247,581.39
应付利润		-
递延所得税负债		-
其他负债	6.4.7.6	100,886.43
负债合计		3,022,741.40
净资产：		
实收基金	6.4.7.7	904,672,908.30
其他综合收益		-
未分配利润	6.4.7.8	-8,780,486.76
净资产合计		895,892,421.54
负债和净资产总计		898,915,162.94

注：1、报告截止日 2022 年 06 月 30 日，基金份额总额 904,672,908.30 份。其中 A 类基金份额净值 0.9907 元，基金份额总额 793,719,695.10 份；C 类基金份额净值 0.9872 元，基金份额总额 110,953,213.20 份。

2、本基金基金合同自 2022 年 1 月 20 日生效，生效当期的财务数据和指标按实际存续计算，故无上年可比期间，下同。

6.2 利润表

会计主体：中欧金安量化混合型证券投资基金

本报告期：2022 年 1 月 20 日（基金合同生效日）至 2022 年 6 月 30 日

单位：人民币元

项目	附注号	本期 2022 年 1 月 20 日（基金合同生效日）至 2022 年 6 月 30 日
一、营业总收入		-14,267,667.16
1. 利息收入		1,570,921.66
其中：存款利息收入	6.4.7.9	997,616.80
债券利息收入		-
资产支持证券利息收入		-
买入返售金融资产收入		573,304.86
证券出借利息收入		-
其他利息收入		-
2. 投资收益（损失以“-”填列）		-78,649,838.55
其中：股票投资收益	6.4.7.10	-91,016,189.20
基金投资收益		-
债券投资收益	6.4.7.11	-
资产支持证券投资收益	6.4.7.12	-

贵金属投资收益		-
衍生工具收益	6.4.7.13	7,566,455.46
股利收益	6.4.7.14	4,799,895.19
以摊余成本计量的金融资产终止确认产生的收益		-
其他投资收益		-
3. 公允价值变动收益（损失以“-”号填列）	6.4.7.15	62,415,677.85
4. 汇兑收益（损失以“-”号填列）		-
5. 其他收入（损失以“-”号填列）	6.4.7.16	395,571.88
减：二、营业总支出		7,512,264.21
1. 管理人报酬		6,141,330.55
2. 托管费		818,844.09
3. 销售服务费		430,382.29
4. 投资顾问费		-
5. 利息支出		-
其中：卖出回购金融资产支出		-
6. 信用减值损失	6.4.7.17	-
7. 税金及附加		27,266.42
8. 其他费用	6.4.7.18	94,440.86
三、利润总额（亏损总额以“-”号填列）		-21,779,931.37
减：所得税费用		-
四、净利润（净亏损以“-”号填列）		-21,779,931.37
五、其他综合收益的税后净额		-
六、综合收益总额		-21,779,931.37

6.3 净资产（基金净值）变动表

会计主体：中欧金安量化混合型证券投资基金

本报告期：2022 年 1 月 20 日（基金合同生效日）至 2022 年 6 月 30 日

单位：人民币元

项目	本期 2022 年 1 月 20 日（基金合同生效日）至 2022 年 6 月 30 日			
	实收基金	其他综合收益	未分配利润	净资产合计
一、上期期末净资产（基金净值）	-	-	-	-
加：会计政策变更	-	-	-	-
前期差错	-	-	-	-

更正				
其他	-	-	-	-
二、本 期初 净 资 产(基 金 净 值)	1,032,840,253.50	-	-	1,032,840,253.50
三、本 期 增 减 变 动 额(减 少以“- ” 号 填 列)	-128,167,345.20	-	-8,780,486.76	-136,947,831.96
(一)、 综 合 收 益 总 额	-	-	-21,779,931.37	-21,779,931.37
(二)、 本 期 基 金 份 额 交 易 产 生 的 基 金 净 值 变 动 数 (净 值 减 少 以 “-” 号 填 列)	-128,167,345.20	-	12,999,444.61	-115,167,900.59
其中:1. 基 金 申 购 款	34,957,985.41	-	-3,093,453.56	31,864,531.85
2 .基 金 赎 回 款	-163,125,330.61	-	16,092,898.17	-147,032,432.44
(三)、 本 期 向 基 金 份 额 持 有 人 分 配 利 润 产 生 的 基 金 净 值 变 动(净 值 减 少 以 “-” 号 填 列)	-	-	-	-

（四）、 其他综合收益 结转留存收益	-	-	-	-
四、本期末 期末净资产（基金净值）	904,672,908.30	-	-8,780,486.76	895,892,421.54

报表附注为财务报表的组成部分。

本报告 6.1 至 6.4 财务报表由下列负责人签署：

<u>刘建平</u>	<u>杨毅</u>	<u>王音然</u>
基金管理人负责人	主管会计工作负责人	会计机构负责人

6.4 报表附注

6.4.1 基金基本情况

中欧金安量化混合型证券投资基金（以下简称“本基金”）经中国证券监督管理委员会（以下简称“中国证监会”）证监许可[2021]3328 号文《关于准予中欧金安量化混合型证券投资基金注册的批复》准予注册，由中欧基金管理有限公司依照《中华人民共和国证券投资基金法》和《中欧金安量化混合型证券投资基金基金合同》负责公开募集。本基金为契约型开放式基金，存续期限不定。首次设立募集不包括认购资金利息共募集人民币 1,032,691,612.76 元，业经安永华明会计师事务所（特殊普通合伙）安永华明（2022）验字第 61362990_B11 号验资报告予以验证。经向中国证监会备案，《中欧金安量化混合型证券投资基金基金合同》于 2022 年 1 月 20 日正式生效，基金合同生效日的基金份额总额为 1,032,840,253.50 份基金份额，其中包含认购资金利息折合 148,640.74 份基金份额。其中 A 类基金的基金份额总额为 893,269,013.78 份，包含认购利息折合 133,841.80 份；C 类基金的基金份额总额为 139,571,239.72 份，包含认购利息折合 14,798.94 份。本基金的基金管理人与注册登记机构均为中欧基金管理有限公司，基金托管人为国金证券股份有限公司。

根据《中华人民共和国证券投资基金法》和《中欧金安量化混合型证券投资基金基金合同》的有关规定，本基金的投资范围为具有良好流动性的金融工具，包括国内依法发行上市的股票（包括创业板股票、存托凭证以及其他经中国证监会允许发行上市的股票）、港股通标的股票、债券（包括国债、地方政府债、政府支持机构债、金融债、企业债、公司债、央行票据、中期票据、短期融资券、超短期融资券、可转换债券、可交换债券、公开发行的次级债、分离交易可转债等）、资

产支持证券、债券回购、银行存款、同业存单、现金、衍生工具（包括国债期货、股指期货、股票期权）、信用衍生品（不含合约类信用衍生品）以及法律法规或中国证监会允许基金投资的其他金融工具（但须符合中国证监会的相关规定）。本基金可以参与融资业务。

本基金的投资组合比例为：本基金投资组合中股票投资比例为基金资产的 60%-95%，投资于港股通标的股票投资比例不超过全部股票资产的 50%；每个交易日日终在扣除股指期货、国债期货和股票期权合约需缴纳的交易保证金后，保持现金（不包括结算备付金、存出保证金、应收申购款等）或者到期日在一年以内的政府债券投资比例合计不低于基金资产净值的 5%。如法律法规或中国证监会允许，基金管理人在履行适当程序后，可以调整上述投资品种的投资比例。

本基金的业绩比较基准为：中证 500 指数收益率×90%+中证港股通综合指数(人民币)收益率×5%+银行活期存款利率（税后）×5%。

6.4.2 会计报表的编制基础

本财务报表系按照财政部颁布的《企业会计准则——基本准则》以及其后颁布及修订的具体会计准则、应用指南、解释以及其他相关规定（统称“企业会计准则”）编制，同时，在信息披露和估值方面，也参考了中国证监会颁布的《中国证券监督管理委员会关于证券投资基金估值业务的指导意见》、《公开募集证券投资基金信息披露管理办法》、《证券投资基金信息披露内容与格式准则》第 3 号《半年度报告的内容与格式》、《证券投资基金信息披露编报规则》第 3 号《会计报表附注的编制及披露》、《证券投资基金信息披露 XBRL 模板第 3 号〈年度报告和中期报告〉》以及中国证监会和中国证券投资基金业协会颁布的其他相关规定。

本财务报表以本基金持续经营为基础列报。

6.4.3 遵循企业会计准则及其他有关规定的声明

本财务报表符合企业会计准则的要求，真实、完整地反映了本基金于 2022 年 6 月 30 日的财务状况以及 2022 年 1 月 20 日（基金合同生效日）至 2022 年 6 月 30 日止期间的经营成果和净值变动情况。

6.4.4 重要会计政策和会计估计

6.4.4.1 会计年度

本基金会计年度采用公历年度，即每年自 1 月 1 日起至 12 月 31 日止。本期财务报表的实际编制期间系 2022 年 1 月 20 日（基金合同生效日）至 2022 年 6 月 30 日止。

6.4.4.2 记账本位币

本基金记账本位币和编制本财务报表所采用的货币均为人民币。除有特别说明外，均以人民币元为单位表示。

6.4.4.3 金融资产和金融负债的分类

金融工具是指形成本基金的金融资产（或负债），并形成其他单位的金融负债（或资产）或权益工具的合同。

（1）金融资产分类

本基金的金融资产于初始确认时根据管理金融资产的业务模式和金融资产的合同现金流量特征分类为：以公允价值计量且其变动计入当期损益的金融资产、以摊余成本计量的金融资产；

（2）金融负债分类

除由于金融资产转移不符合终止确认条件或继续涉入被转移金融资产所形成的金融负债以外，本基金的金融负债于初始确认时分类为：以公允价值计量且其变动计入当期损益的金融负债、以摊余成本计量的金融负债。

6.4.4.4 金融资产和金融负债的初始确认、后续计量和终止确认

本基金于成为金融工具合同的一方时确认一项金融资产或金融负债。

划分为以公允价值计量且其变动计入当期损益的金融资产和金融负债，以及不作为有效套期工具的衍生工具，按照取得时的公允价值作为初始确认金额，相关的交易费用在发生时计入当期损益；

划分为以摊余成本计量的金融资产和金融负债，按照取得时的公允价值作为初始确认金额，相关交易费用计入其初始确认金额；

对于以公允价值计量且其变动计入当期损益的金融资产，采用公允价值进行后续计量，所有公允价值变动计入当期损益；

对于以摊余成本计量的金融资产，采用实际利率法确认利息收入，其终止确认、修改或减值产生的利得或损失，均计入当期损益；

本基金以预期信用损失为基础，对以摊余成本计量的金融资产进行减值处理并确认损失准备。对于不含重大融资成分的应收款项，本基金运用简化计量方法，按照相当于整个存续期内的预期信用损失金额计量损失准备。除上述采用简化计量方法以外的金融资产，本基金在每个估值日评估其信用风险自初始确认后是否已经显著增加，如果信用风险自初始确认后未显著增加，处于第一阶段，本基金按照相当于未来 12 个月内预期信用损失的金额计量损失准备，并按照账面余额和实际利率计算利息收入；如果信用风险自初始确认后已显著增加但尚未发生信用减值的，处于第二阶段，本基金按照相当于整个存续期内预期信用损失的金额计量损失准备，并按照账面余额和实际利率计算利息收入；如果初始确认后发生信用减值的，处于第三阶段，本基金按照相当于整个存续期内预期信用损失的金额计量损失准备，并按照摊余成本和实际利率计算利息收入；

本基金在每个估值日评估相关金融工具的信用风险自初始确认后是否已显著增加。本基金以单项金融工具或者具有相似信用风险特征的金融工具组合为基础，通过比较金融工具在估值日发生违约的风险与在初始确认日发生违约的风险，以确定金融工具预计存续期内发生违约风险的变化情况；

本基金计量金融工具预期信用损失的方法反映的因素包括：通过评价一系列可能的结果而确定的无偏概率加权平均金额、货币时间价值，以及在估值日无须付出不必要的额外成本或努力即可获得有关过去事项、当前状况以及未来经济状况预测的合理且有依据的信息；

当对金融资产预期未来现金流量具有不利影响的一项或多项事件发生时，该金融资产成为已发生信用减值的金融资产；

当本基金不再合理预期能够全部或部分收回金融资产合同现金流量时，本基金直接减记该金融资产的账面余额；

当收取该金融资产现金流量的合同权利终止，或该收取金融资产现金流量的权利已转移，且符合金融资产转移的终止确认条件的，金融资产将终止确认；本基金已将金融资产所有权上几乎所有的风险和报酬转移给转入方的，终止确认该金融资产；保留了金融资产所有权上几乎所有的风险和报酬的，不终止确认该金融资产；本基金既没有转移也没有保留金融资产所有权上几乎所有的风险和报酬的，分别下列情况处理：放弃了对该金融资产控制的，终止确认该金融资产并确认产生的资产和负债；未放弃对该金融资产控制的，按照其继续涉入所转移金融资产的程度确认有关金融资产，并相应确认有关负债。

对于以公允价值计量且其变动计入当期损益的金融负债（含交易性金融负债和衍生金融负债），按照公允价值进行后续计量，所有公允价值变动均计入当期损益。对于以摊余成本计量的金融负债，采用实际利率法，按照摊余成本进行后续计量。如果金融负债的责任已履行、撤销或届满，则对金融负债进行终止确认。

6.4.4.5 金融资产和金融负债的估值原则

公允价值，是指市场参与者在计量日发生的有序交易中，出售一项资产所能收到或者转移一项负债所需支付的价格。本基金以公允价值计量相关资产或负债，假定出售资产或者转移负债的有序交易在相关资产或负债的主要市场进行；不存在主要市场的，本基金假定该交易在相关资产或负债的最有利市场进行。主要市场（或最有利市场）是本基金在计量日能够进入的交易市场。本基金采用市场参与者在对该资产或负债定价时为实现其经济利益最大化所使用的假设。

在财务报表中以公允价值计量或披露的资产和负债，根据对公允价值计量整体而言具有重要意义的最低层次输入值，确定所属的公允价值层次：第一层次输入值，在计量日能够取得的相同

资产或负债在活跃市场上未经调整的报价；第二层次输入值，除第一层次输入值外相关资产或负债直接或间接可观察的输入值；第三层次输入值，相关资产或负债的不可观察输入值。

每个资产负债表日，本基金对在财务报表中确认的持续以公允价值计量的资产和负债进行重新评估，以确定是否在公允价值计量层次之间发生转换。

本基金持有的以公允价值计量且其变动计入当期损益的金融资产和金融负债按如下原则确定公允价值并进行估值：

(1) 存在活跃市场的金融工具，按照估值日能够取得的相同资产或负债在活跃市场上未经调整的报价作为公允价值；估值日无报价且最近交易日后未发生影响公允价值计量的重大事件的，应采用最近交易日的报价确定公允价值。有充足证据表明估值日或最近交易日的报价不能真实反映公允价值的，应对报价进行调整，确定公允价值；

与上述投资品种相同，但具有不同特征的，应以相同资产或负债的公允价值为基础，并在估值技术中考虑不同特征因素的影响。特征是指对资产出售或使用的限制等，如果该限制是针对资产持有者的，那么在估值技术中不应将该限制作为特征考虑。此外，基金管理人不应考虑因大量持有相关资产或负债所产生的溢价或折价；

(2) 不存在活跃市场的金融工具，应采用在当前情况下适用并且有足够可利用数据和其他信息支持的估值技术确定公允价值。采用估值技术确定公允价值时，应优先使用可观察输入值，只有在无法取得相关资产或负债可观察输入值或取得不切实可行的情况下，才使用不可观察输入值；

(3) 如有确凿证据表明按上述方法进行估值不能客观反映其公允价值的，基金管理人可根据具体情况与基金托管人商定后，按最能反映公允价值的方法估值；

(4) 如有新增事项，按国家最新规定估值。

6.4.4.6 金融资产和金融负债的抵销

当本基金具有抵销已确认金融资产和金融负债的法定权利，且该种法定权利现在是可执行的，同时本基金计划以净额结算或同时变现该金融资产和清偿该金融负债时，金融资产和金融负债以相互抵销后的金额在资产负债表内列示。除此以外，金融资产和金融负债在资产负债表内分别列示，不予相互抵销。

6.4.4.7 实收基金

实收基金为对外发行的基金份额总额所对应的金额。由于申购和赎回引起的实收基金变动分别于基金申购确认日及基金赎回确认日确认。上述申购和赎回分别包括基金转换所引起的转入基金的实收基金增加和转出基金的实收基金减少。

6.4.4.8 损益平准金

损益平准金包括已实现损益平准金和未实现损益平准金。已实现损益平准金指在申购或赎回基金份额时，申购或赎回款项中包含的按累计未分配的已实现收益/（损失）占基金净值比例计算的金额。未实现损益平准金指在申购或赎回基金份额时，申购或赎回款项中包含的按累计未实现利得/（损失）占基金净值比例计算的金额。损益平准金于基金申购确认日或基金赎回确认日确认。

未实现损益平准金与已实现损益平准金均在“损益平准金”科目中核算，并于期末全额转入“未分配利润/（累计亏损）”。

6.4.4.9 收入/（损失）的确认和计量

(1) 存款利息收入按存款的本金与适用的利率逐日计提的金额入账。若提前支取定期存款，按协议规定的利率及持有期重新计算存款利息收入，并根据提前支取所实际收到的利息收入与账面已确认的利息收入的差额确认利息损失，列入利息收入减项，存款利息收入以净额列示；

(2) 交易性金融资产在买入/卖出的成交日发生的交易费用，计入投资收益；

债券投资和资产支持证券投资持有期间，按证券票面价值与票面利率或内含票面利率或预期收益率计算的金额扣除适用情况下的相关税费后的净额确认为投资收益，在证券实际持有期内逐日计提；

处置交易性金融资产的投资收益于成交日确认，并按成交金额与该交易性金融资产的账面余额的差额扣除适用情况下的相关税费后的净额入账，同时转出已确认的公允价值变动收益；

(3) 股利收益于除息日确认，并按发行人宣告的分红派息比例计算的金额扣除适用情况下的相关税费后的净额入账；

(4) 处置衍生工具的投资收益于成交日确认，并按处置衍生工具成交金额与其成本的差额扣除适用情况下的相关税费后的净额入账，同时转出已确认的公允价值变动收益；

(5) 买入返售金融资产收入，按实际利率法确认利息收入，在回购期内逐日计提；

(6) 公允价值变动收益系本基金持有的以公允价值计量且其变动计入当期损益的金融资产、以公允价值计量且其变动计入当期损益的金融负债等公允价值变动形成的应计入当期损益的利得或损失；

(7) 其他收入在经济利益很可能流入从而导致资产增加或者负债减少、且经济利益的流入额能够可靠计量时确认。

6.4.4.10 费用的确认和计量

本基金的管理人报酬、托管费及销售服务费等费用按照权责发生制原则，在本基金接受相关服务的期间计入当期损益。

以摊余成本计量的金融负债在持有期间确认的利息支出按实际利率法计算，实际利率法与直线法差异较小的则按直线法计算。

6.4.4.11 基金的收益分配政策

(1) 由于本基金 A 类基金份额不收取销售服务费，C 类基金份额收取销售服务费，各基金份额类别对应的可供分配利润将有所不同，具体收益分配安排详见基金管理人届时公告；

(2) 若《基金合同》生效不满 3 个月可不进行收益分配；

(3) 本基金收益分配方式分两种：现金分红与红利再投资，投资者可选择现金红利或将现金红利自动转为相应类别的基金份额进行再投资；若投资者不选择，本基金默认的收益分配方式是现金分红；

(4) 基金收益分配后各类基金份额净值不能低于面值，即基金收益分配基准日的各类基金份额净值减去每单位该类基金份额收益分配金额后不能低于面值；

(5) 同一类别每一基金份额享有同等分配权；

(6) 法律法规或监管机关另有规定的，从其规定。

6.4.4.12 外币交易

外币交易按交易发生日的即期汇率将外币金额折算为人民币金额。

外币货币性项目，于估值日采用估值日的即期汇率折算为人民币，所产生的折算差额直接计入汇兑损益科目。以公允价值计量的外币非货币性项目，于估值日采用估值日的即期汇率折算为人民币，所产生的折算差额直接计入公允价值变动损益科目。

6.4.5 会计政策和会计估计变更以及差错更正的说明

6.4.5.1 会计政策变更的说明

本基金本报告期无会计政策变更。

6.4.5.2 会计估计变更的说明

本基金本报告期无会计估计变更。

6.4.5.3 差错更正的说明

本基金本报告期无重大会计差错的内容和更正金额。

6.4.6 税项

1. 印花税

经国务院批准，财政部、国家税务总局研究决定，自 2008 年 4 月 24 日起，调整证券（股票）交易印花税税率，由原先的 3‰调整为 1‰；

经国务院批准，财政部、国家税务总局研究决定，自 2008 年 9 月 19 日起，调整由出让方按

证券（股票）交易印花税税率缴纳印花税，受让方不再征收，税率不变；

根据财政部、国家税务总局财税[2005]103 号文《关于股权分置试点改革有关税收政策问题的通知》的规定，股权分置改革过程中因非流通股股东向流通股股东支付对价而发生的股权转让，暂免征收印花税。

2. 增值税

根据财政部、国家税务总局财税[2016]36 号文《关于全面推开营业税改增值税试点的通知》的规定，经国务院批准，自 2016 年 5 月 1 日起在全国范围内全面推开营业税改征增值税试点，金融业纳入试点范围，由缴纳营业税改为缴纳增值税。对证券投资基金（封闭式证券投资基金，开放式证券投资基金）管理人运用基金买卖股票、债券的转让收入免征增值税；国债、地方政府债利息收入以及金融同业往来利息收入免征增值税；存款利息收入不征收增值税；

根据财政部、国家税务总局财税[2016]46 号文《关于进一步明确全面推开营改增试点金融业有关政策的通知》的规定，金融机构开展的质押式买入返售金融商品业务及持有政策性金融债券取得的利息收入属于金融同业往来利息收入；

根据财政部、国家税务总局财税[2016]70 号文《关于金融机构同业往来等增值税政策的补充通知》的规定，金融机构开展的买断式买入返售金融商品业务、同业存款、同业存单以及持有金融债券取得的利息收入属于金融同业往来利息收入；

根据财政部、国家税务总局财税[2016]140 号文《关于明确金融、房地产开发、教育辅助服务等增值税政策的通知》的规定，本基金运营过程中发生的增值税应税行为，以本基金的基金管理人为增值税纳税人；

根据财政部、国家税务总局财税[2017]56 号文《关于资管产品增值税有关问题的通知》的规定，证券投资基金的基金管理人运营证券投资基金过程中发生的增值税应税行为，暂适用简易计税方法，按照 3% 的征收率缴纳增值税。对证券投资基金在 2018 年 1 月 1 日前运营过程中发生的增值税应税行为，未缴纳增值税的，不再缴纳；已缴纳增值税的，已纳税额从证券投资基金的基金管理人以后月份的增值税应纳税额中抵减。

3. 城市维护建设税、教育费附加、地方教育附加

根据《中华人民共和国城市维护建设税暂行条例（2011 年修订）》、《征收教育费附加的暂行规定（2011 年修订）》及相关地方教育附加的征收规定，凡缴纳消费税、增值税、营业税的单位和个人，都应当依照规定缴纳城市维护建设税、教育费附加（除按照相关规定缴纳农村教育事业发展费附加的单位外）及地方教育费附加。

4. 企业所得税

根据财政部、国家税务总局财税[2004]78 号文《关于证券投资基金税收政策的通知》的规定，自 2004 年 1 月 1 日起，对证券投资基金（封闭式证券投资基金，开放式证券投资基金）管理人运用基金买卖股票、债券的差价收入，继续免征企业所得税；

根据财政部、国家税务总局财税[2005]103 号文《关于股权分置试点改革有关税收政策问题的通知》的规定，股权分置改革中非流通股股东通过对价方式向流通股股东支付的股份、现金等收入，暂免征收流通股股东应缴纳的企业所得税；

根据财政部、国家税务总局财税[2008]1 号文《关于企业所得税若干优惠政策的通知》的规定，对证券投资基金从证券市场中取得的收入，包括买卖股票、债券的差价收入，股权的股息、红利收入，债券的利息收入及其他收入，暂不征收企业所得税。

5. 个人所得税

根据财政部、国家税务总局财税[2005]103 号文《关于股权分置试点改革有关税收政策问题的通知》的规定，股权分置改革中非流通股股东通过对价方式向流通股股东支付的股份、现金等收入，暂免征收流通股股东应缴纳的个人所得税；

根据财政部、国家税务总局财税[2008]132 号文《财政部、国家税务总局关于储蓄存款利息所得有关个人所得税政策的通知》的规定，自 2008 年 10 月 9 日起，对储蓄存款利息所得暂免征收个人所得税；

根据财政部、国家税务总局、中国证监会财税[2012]85 号文《关于实施上市公司股息红利差别化个人所得税政策有关问题的通知》的规定，自 2013 年 1 月 1 日起，证券投资基金从公开发行和转让市场取得的上市公司股票，持股期限在 1 个月以内（含 1 个月）的，其股息红利所得全额计入应纳税所得额；持股期限在 1 个月以上至 1 年（含 1 年）的，暂减按 50% 计入应纳税所得额；持股期限超过 1 年的，暂减按 25% 计入应纳税所得额。上述所得统一适用 20% 的税率计征个人所得税；

根据财政部、国家税务总局、中国证监会财税[2015]101 号文《关于上市公司股息红利差别化个人所得税政策有关问题的通知》的规定，自 2015 年 9 月 8 日起，证券投资基金从公开发行和转让市场取得的上市公司股票，持股期限超过 1 年的，股息红利所得暂免征收个人所得税。

6. 境外投资

本基金运作过程中涉及的境外投资的税项问题，根据财政部、国家税务总局、中国证监会财税[2014]81 号文《关于沪港股票市场交易互联互通机制试点有关税收政策的通知》、财税[2016]127 号文《关于深港股票市场交易互联互通机制试点有关税收政策的通知》及其他境内外相关税务法规的规定和实务操作执行。

6.4.7 重要财务报表项目的说明

6.4.7.1 银行存款

单位：人民币元

项目	本期末 2022年6月30日
活期存款	22,936,546.08
等于：本金	22,921,882.74
加：应计利息	14,663.34
减：坏账准备	-
定期存款	-
等于：本金	-
加：应计利息	-
减：坏账准备	-
其中：存款期限1个月以内	-
存款期限1-3个月	-
存款期限3个月以上	-
其他存款	78,748,959.66
等于：本金	78,739,375.05
加：应计利息	9,584.61
减：坏账准备	-
合计	101,685,505.74

6.4.7.2 交易性金融资产

单位：人民币元

项目	本期末 2022年6月30日			
	成本	应计利息	公允价值	公允价值变动
股票	703,047,704.61	-	761,774,567.50	58,726,862.89
贵金属投资-金交所黄金合约	-	-	-	-
债券	交易所市场	-	-	-
	银行间市场	-	-	-
	合计	-	-	-
资产支持证券	-	-	-	-
基金	-	-	-	-
其他	-	-	-	-
合计	703,047,704.61	-	761,774,567.50	58,726,862.89

6.4.7.3 衍生金融资产/负债

6.4.7.3.1 衍生金融资产/负债期末余额

单位：人民币元

项目	本期末 2022年6月30日

	合同/名义 金额	公允价值		备注
		资产	负债	
利率衍生 工具	-	-	-	
货币衍生 工具	-	-	-	
权益衍生 工具	47,197,465.04	-	-	
其中：股指 期货投资	47,197,465.04	-	-	
其他衍生 工具	-	-	-	
合计	47,197,465.04	-	-	

6.4.7.3.2 期末基金持有的期货合约情况

单位：人民币元

代码	名称	持仓量（买/卖）	合约市值	公允价值变动
IC2207	IC2207	7.00	9,008,440.00	430,756.67
IC2209	IC2209	27.00	34,365,600.00	2,917,018.29
IC2212	IC2212	6.00	7,512,240.00	341,040.00
合计				3,688,814.96
减：可抵销期货 暂收款				3,688,814.96
净额				0.00

6.4.7.4 买入返售金融资产

6.4.7.4.1 各项买入返售金融资产期末余额

无。

6.4.7.4.2 期末买断式逆回购交易中取得的债券

无。

6.4.7.5 其他资产

无。

6.4.7.6 其他负债

单位：人民币元

项目	本期末 2022年6月30日
应付券商交易单元保证金	-
应付赎回费	2,332.57
应付证券出借违约金	-
应付交易费用	-
其中：交易所市场	-
银行间市场	-

应付利息	-
其他	4,913.00
预提费用-审计费	37,456.02
预提费用-信息披露费	56,184.84
合计	100,886.43

6.4.7.7 实收基金

金额单位：人民币元

中欧金安量化混合 A

项目	本期 2022 年 1 月 20 日（基金合同生效日）至 2022 年 6 月 30 日	
	基金份额（份）	账面金额
基金合同生效日	893,269,013.78	893,269,013.78
本期申购	31,104,690.19	31,104,690.19
本期赎回（以“-”号填列）	-130,654,008.87	-130,654,008.87
本期末	793,719,695.10	793,719,695.10

中欧金安量化混合 C

项目	本期 2022 年 1 月 20 日（基金合同生效日）至 2022 年 6 月 30 日	
	基金份额（份）	账面金额
基金合同生效日	139,571,239.72	139,571,239.72
本期申购	3,853,295.22	3,853,295.22
本期赎回（以“-”号填列）	-32,471,321.74	-32,471,321.74
本期末	110,953,213.20	110,953,213.20

注：1、申购份额含红利再投、转换入份额、赎回份额含转出份额。 2、本基金自 2022 年 1 月 10 日至 2022 年 1 月 18 日止期间公开发售，共募集有效净认购资金 1,032,691,612.76 元，其中 A 类为人民币 893,135,171.98 元，C 类为人民币 139,556,440.78 元。本基金设立募集期内认购资金产生的利息收入 148,640.74 元（其中 A 类 133,841.80 元，C 类 14,798.94 元）在本基金成立后，折算为 148,640.74 份（其中 A 类 133,841.80 份，C 类 14,798.94 份）基金份额，划入基金份额持有人账户。

6.4.7.8 未分配利润

单位：人民币元

中欧金安量化混合 A

项目	已实现部分	未实现部分	未分配利润合计
基金合同生效日	-	-	-
本期利润	-72,219,400.81	55,242,752.41	-16,976,648.40
本期基金份额交易产生的变动数	8,458,924.38	1,155,033.58	9,613,957.96
其中：基金申购款	-2,752,599.48	40,909.94	-2,711,689.54
基金赎回款	11,211,523.86	1,114,123.64	12,325,647.50

本期已分配利润	-	-	-
本期末	-63,760,476.43	56,397,785.99	-7,362,690.44

中欧金安量化混合 C

项目	已实现部分	未实现部分	未分配利润合计
基金合同生效日	-	-	-
本期利润	-11,976,208.41	7,172,925.44	-4,803,282.97
本期基金份额交易产生的变动数	2,705,529.26	679,957.39	3,385,486.65
其中：基金申购款	-384,599.44	2,835.42	-381,764.02
基金赎回款	3,090,128.70	677,121.97	3,767,250.67
本期已分配利润	-	-	-
本期末	-9,270,679.15	7,852,882.83	-1,417,796.32

6.4.7.9 存款利息收入

单位：人民币元

项目	本期
	2022 年 1 月 20 日（基金合同生效日）至 2022 年 6 月 30 日
活期存款利息收入	492,185.65
定期存款利息收入	95,277.78
其他存款利息收入	264,274.69
结算备付金利息收入	145,878.68
其他	-
合计	997,616.80

6.4.7.10 股票投资收益

6.4.7.10.1 股票投资收益——买卖股票差价收入

单位：人民币元

项目	本期
	2022 年 1 月 20 日（基金合同生效日）至 2022 年 6 月 30 日
卖出股票成交总额	2,299,382,350.77
减：卖出股票成本总额	2,384,164,721.78
减：交易费用	6,233,818.19
买卖股票差价收入	-91,016,189.20

6.4.7.11 债券投资收益

6.4.7.11.1 债券投资收益项目构成

无。

6.4.7.12 资产支持证券投资收益

6.4.7.12.1 资产支持证券投资收益——买卖资产支持证券差价收入

无。

6.4.7.13 衍生工具收益

6.4.7.13.1 衍生工具收益——买卖权证差价收入

无。

6.4.7.13.2 衍生工具收益——其他投资收益

单位：人民币元

项目	本期收益金额
	2022 年 1 月 20 日（基金合同生效日）至 2022 年 6 月 30 日
股指期货投资收益	7,566,455.46

6.4.7.14 股利收益

单位：人民币元

项目	本期
	2022 年 1 月 20 日（基金合同生效日）至 2022 年 6 月 30 日
股票投资产生的股利收益	4,799,895.19
其中：证券出借权益补偿收入	-
基金投资产生的股利收益	-
合计	4,799,895.19

6.4.7.15 公允价值变动收益

单位：人民币元

项目名称	本期
	2022 年 1 月 20 日（基金合同生效日）至 2022 年 6 月 30 日
1. 交易性金融资产	58,726,862.89
股票投资	58,726,862.89
债券投资	-
资产支持证券投资	-
基金投资	-
贵金属投资	-
其他	-
2. 衍生工具	3,688,814.96
权证投资	-
期货投资	3,688,814.96
3. 其他	-
减：应税金融商品公允价值变动产生的预估增值税	-
合计	62,415,677.85

6.4.7.16 其他收入

单位：人民币元

项目	本期
	2022 年 1 月 20 日（基金合同生效日）至 2022 年 6 月 30 日

基金赎回费收入	394,230.61
基金转换费收入	1,341.27
合计	395,571.88

6.4.7.17 信用减值损失

无。

6.4.7.18 其他费用

单位：人民币元

项目	本期 2022 年 1 月 20 日（基金合同生效日）至 2022 年 6 月 30 日
审计费用	37,456.02
信息披露费	56,184.84
证券出借违约金	-
开户费	800.00
合计	94,440.86

6.4.8 或有事项、资产负债表日后事项的说明

6.4.8.1 或有事项

截至资产负债表日，本基金并无须作披露的或有事项。

6.4.8.2 资产负债表日后事项

截至本财务报表批准报出日，本基金并无须作披露的资产负债表日后事项。

6.4.9 关联方关系

6.4.9.1 本报告期存在控制关系或其他重大利害关系的关联方发生变化的情况

本报告期内，未发生重大关联方关系变化的情况。

6.4.9.2 本报告期与基金发生关联交易的各关联方

关联方名称	与本基金的关系
中欧基金管理有限公司（“中欧基金”）	基金管理人、基金销售机构、注册登记机构
国金证券股份有限公司	基金托管人、基金销售机构
国都证券股份有限公司（“国都证券”）	基金管理人的股东、基金销售机构
自然人股东	基金管理人的股东

注：以下关联交易均在正常业务范围内按一般商业条款订立。

6.4.10 本报告期及上年度可比期间的关联方交易

6.4.10.1 通过关联方交易单元进行的交易

6.4.10.1.1 股票交易

金额单位：人民币元

关联方名称	本期 2022 年 1 月 20 日（基金合同生效日）至 2022 年 6 月 30 日	
	成交金额	占当期股票 成交总额的比例（%）
国金证券	924,826,502.06	17.19

6.4.10.1.2 债券交易

无。

6.4.10.1.3 债券回购交易

金额单位：人民币元

关联方名称	本期 2022 年 1 月 20 日（基金合同生效日）至 2022 年 6 月 30 日	
	成交金额	占当期债券回购 成交总额的比例（%）
国金证券	598,000,000.00	59.86

6.4.10.1.4 权证交易

无。

6.4.10.1.5 应支付关联方的佣金

金额单位：人民币元

关联方名称	本期 2022年1月20日（基金合同生效日）至2022年6月30日			
	当期 佣金	占当期佣金总量 的比例（%）	期末应付佣金余额	占期末应付佣金 总额的比例（%）
国金证券	693,772.22	20.01	-	-

6.4.10.2 关联方报酬

6.4.10.2.1 基金管理费

单位：人民币元

项目	本期 2022 年 1 月 20 日（基金合同生效日）至 2022 年 6 月 30 日
	当期发生的基金应支付的管理费
其中：支付销售机构的客户维护费	2,298,189.83

注：1、本基金的管理费按前一日基金资产净值的 1.50% 年费率计提。管理费的计算方法如下：

$$H = E \times 1.50\% \div \text{当年天数}$$

H 为每日应计提的基金管理费

E 为前一日的基金资产净值

基金管理费每日计提，按月支付，经基金管理人与基金托管人双方核对无误后，基金托管人

按照与基金管理人协商一致的方式于次月前 3 个工作日内从基金财产中一次性支付给基金管理人。

2、本基金合同于 2022 年 1 月 20 日生效，故无上年度可比期间数据。

6.4.10.2.2 基金托管费

单位：人民币元

项目	本期
	2022 年 1 月 20 日（基金合同生效日）至 2022 年 6 月 30 日
当期发生的基金应支付的托管费	818,844.09

注：1、本基金的托管费按前一日基金资产净值的 0.2% 年费率计提。托管费的计算方法如下：

$$H = E \times 0.2\% \div \text{当年天数}$$

H 为每日应计提的基金托管费

E 为前一日的基金资产净值

基金托管费每日计提，按月支付，经基金管理人与基金托管人双方核对无误后，基金托管人按照与基金管理人协商一致的方式于次月前 3 个工作日内从基金财产中一次性支取。

2、本基金合同于 2022 年 1 月 20 日生效，故无上年度可比期间数据。

6.4.10.2.3 销售服务费

单位：人民币元

获得销售服务费的各关联方名称	本期		
	2022 年 1 月 20 日（基金合同生效日）至 2022 年 6 月 30 日		
	当期发生的基金应支付的销售服务费		
	中欧金安量化混合 A	中欧金安量化混合 C	合计
国金证券股份有限公司	-	98,613.82	98,613.82
中欧基金	-	2,698.82	2,698.82
合计	-	101,312.64	101,312.64

注：1、本基金 A 类基金份额不收取销售服务费，C 类基金份额的销售服务费按前一日 C 类基金份额的基金资产净值的 0.80% 的年费率计提。

销售服务费的计算方法如下：

$$H = E \times \text{该类基金份额销售服务费年费率} \div \text{当年天数}$$

H 为该类基金份额每日应计提的销售服务费

E 为该类基金份额前一日的基金资产净值

C 类基金份额销售服务费每日计提，逐日累计至每个月月末，按月支付。经基金管理人与基金托管人核对一致后，由基金托管人于次月首日起 3 个工作日内从基金财产中一次性支付给基金

管理人，由基金管理人代付给销售机构。

2、本基金合同于 2022 年 1 月 20 日生效，故无上年度可比期间数据。

6.4.10.3 与关联方进行银行间同业市场的债券(含回购)交易

无。

6.4.10.4 报告期内转融通证券出借业务发生重大关联交易事项的说明

6.4.10.4.1 与关联方通过约定申报方式进行的适用固定期限费率的证券出借业务的情况

本基金本报告期末与关联方通过约定申报方式进行适用固定期限费率的证券出借业务。

6.4.10.4.2 与关联方通过约定申报方式进行的适用市场化期限费率的证券出借业务的情况

本基金本报告期末与关联方通过约定申报方式进行适用市场化期限费率的证券出借业务。

6.4.10.5 各关联方投资本基金的情况

6.4.10.5.1 报告期内基金管理人运用固有资金投资本基金的情况

本报告期，基金管理人未运用固有资金投资本基金。

6.4.10.5.2 报告期末除基金管理人之外的其他关联方投资本基金的情况

份额单位：份

中欧金安量化混合 A

关联方名称	本期末 2022 年 6 月 30 日	
	持有的 基金份额	持有的基金份额 占基金总份额的比例
自然人股东	107,032.07	0.00%

份额单位：份

中欧金安量化混合 C

关联方名称	本期末 2022 年 6 月 30 日	
	持有的 基金份额	持有的基金份额 占基金总份额的比例
自然人股东	0.00	0.00%

注：本报告期期末，除基金管理人之外的其他关联方投资本基金的适用费率符合本基金招募说明书和相关公告的规定。

6.4.10.6 由关联方保管的银行存款余额及当期产生的利息收入

单位：人民币元

关联方名称	本期 2022 年 1 月 20 日（基金合同生效日）至 2022 年 6 月 30 日

	期末余额	当期利息收入
国金证券	22,936,546.08	492,185.65

注：1、本基金的银行存款由基金托管人国金证券股份有限公司保管，按银行同业利率计息。

2、本基金合同于 2022 年 1 月 20 日生效，故无上年度可比期间数据。

6.4.10.7 本基金在承销期内参与关联方承销证券的情况

无。

6.4.10.8 其他关联交易事项的说明

无。

6.4.11 利润分配情况

本基金本报告期内不存在利润分配情况。

6.4.12 期末(2022 年 6 月 30 日)本基金持有的流通受限证券

6.4.12.1 因认购新发/增发证券而于期末持有的流通受限证券

金额单位：人民币元

6.4.12.1.1 受限证券类别：股票										
证券代码	证券名称	成功认购日	受限期	流通受限类型	认购价格	期末估值单价	数量 (单位：股)	期末成本总额	期末估值总额	备注
301102	兆讯传媒	2022 年 3 月 15 日	6 个月以上	新股流通受限	39.88	31.09	642	25,602.96	19,959.78	-
301103	何氏眼科	2022 年 3 月 14 日	6 个月以上	新股流通受限	42.50	32.02	507	16,575.00	16,234.14	-
301110	青木股份	2022 年 3 月 4 日	6 个月以上	新股流通受限	63.10	39.85	202	12,746.20	8,049.70	-
301112	信邦智能	2022 年 6 月 20 日	6 个月以上	新股流通受限	27.53	45.04	399	10,984.47	17,970.96	-
301125	腾亚精工	2022 年 5 月 27 日	6 个月以上	新股流通受限	22.49	27.42	327	7,354.23	8,966.34	-
301137	哈焊华通	2022 年 3 月 14 日	6 个月以上	新股流通受限	15.37	15.99	644	9,898.28	10,297.56	-
301139	元道通信	2022 年 6 月 30 日	1 个月内(含)	新股未上市	38.46	38.46	5,085	195,569.10	195,569.10	-
301139	元道	2022 年	6 个月	新股流	38.46	38.46	566	21,768.36	21,768.36	-

	通信	6月30日	以上	通受限							
301160	翔楼新材	2022年5月25日	6个月以上	新股流通受限	31.56	37.66	392	12,371.52	14,762.72		-
301219	腾远钴业	2022年3月10日	6个月以上	新股流通受限	173.98	87.82	288	27,836.80	25,292.16		-
301220	亚香股份	2022年6月15日	6个月以上	新股流通受限	35.98	39.15	285	10,254.30	11,157.75		-
301236	软通动力	2022年3月8日	6个月以上	新股流通受限	72.88	31.38	1,297	63,041.20	40,699.86		-
301237	和顺科技	2022年3月16日	6个月以上	新股流通受限	56.69	41.86	261	14,796.09	10,925.46		-
301256	华融化学	2022年3月14日	6个月以上	新股流通受限	8.05	10.08	1,831	14,739.55	18,456.48		-
301258	富士莱	2022年3月21日	6个月以上	新股流通受限	48.30	41.68	295	14,248.50	12,295.60		-
301266	宇邦新材	2022年5月30日	6个月以上	新股流通受限	26.86	47.07	517	13,886.62	24,335.19		-
301298	东利机械	2022年5月27日	6个月以上	新股流通受限	12.68	20.83	634	8,039.12	13,206.22		-
301302	华如科技	2022年6月16日	6个月以上	新股流通受限	52.03	56.42	466	24,245.98	26,291.72		-
688047	龙芯中科	2022年6月17日	6个月以上	新股流通受限	60.06	82.01	7,109	426,966.54	583,009.09		-
688400	凌云光	2022年6月27日	1个月内(含)	新股未上市	21.93	21.93	13,111	287,524.23	287,524.23		-

6.4.12.2 期末持有的暂时停牌等流通受限股票

本基金本报告期末未持有暂时停牌等流通受限股票。

6.4.12.3 期末债券正回购交易中作为抵押的债券

6.4.12.3.1 银行间市场债券正回购

截至本报告期末 2022 年 6 月 30 日止，本基金无因从事银行间市场债券正回购交易形成的卖出回购证券款余额。

6.4.12.3.2 交易所市场债券正回购

截至本报告期末 2022 年 6 月 30 日止，本基金无因从事交易所市场债券正回购交易形成的卖出回购证券款余额。

6.4.12.4 期末参与转融通证券出借业务的证券

本基金本报告期末无参与转融通证券出借业务的融出证券。

6.4.13 金融工具风险及管理

6.4.13.1 风险管理政策和组织架构

本基金为混合型基金，其预期收益及预期风险水平高于债券型基金和货币市场基金，但低于股票型基金。本基金的投资范围为具有良好流动性的金融工具。本基金在日常经营活动中面临的与这些金融工具相关的风险主要包括信用风险、流动性风险及市场风险。本基金将投资港股通标的的股票，需承担港股通机制下因投资环境、投资标的、市场制度以及交易规则等差异带来的特有风险。本基金通过精选股票，在控制投资组合风险的前提下，力争获得超越业绩比较基准的超额收益。本基金的基金管理人奉行全面风险管理体系的建设，建立了以风险控制委员会为核心，督察长、监察稽核部、风险管理部和相关业务部门构成的风险管理架构体系。风险控制委员会负责协助确立公司风险控制的原则、目标和策略，并就风险控制重要事项进行审议和决策。督察长负责组织和指导公司的监察稽核工作。监察稽核部独立于公司各业务部门开展监察稽核工作，负责监察公司的风险管理措施的执行，对内部控制制度的执行情况进行全面及专项检查 and 反馈。风险管理部负责公司层面金融工具投资的风险评估、风险监测以及风险管理措施的执行。相关业务部门负责本部门的风险评估和监控。本基金的基金管理人对于金融工具的风险管理方法主要是通过定性分析和定量分析的方法去估测各种风险产生的可能损失。从定性分析的角度出发，判断风险损失的严重程度和出现同类风险损失的频度。而从定量分析的角度出发，根据本基金的投资目标，结合基金资产所运用金融工具特征通过特定的风险量化指标、模型，日常的量化报告，确定风险损失的限度和相应置信程度，及时可靠地对各种风险进行监督、检查和评估，并通过相应决策，将风险控制在可承受的范围之内。

6.4.13.2 信用风险

信用风险是指基金在交易过程中因交易对手未履行合约责任，或者基金所投资证券之发行人

出现违约、拒绝支付到期本息等情况，导致基金资产损失和收益变化的风险。本基金的基金管理人在交易前对交易对手的资信状况进行了充分的评估。本基金在交易所进行的交易均以中国证券登记结算有限责任公司为交易对手完成证券交收和款项清算，违约风险可能性很小；在银行间同业市场进行交易前均对交易对手进行信用评估并对证券交割方式进行限制以控制相应的信用风险。本基金的基金管理人建立了信用风险管理流程，通过对投资品种信用等级评估来控制证券发行人的信用风险，且通过分散化投资以分散信用风险。

6.4.13.3 流动性风险

流动性风险是指基金在履行与金融负债有关的义务时遇到资金短缺的风险。本基金的流动性风险一方面来自于基金份额持有人可随时要求赎回其持有的基金份额，另一方面来自于投资品种所处的交易市场不活跃而带来的变现困难或因投资集中而无法在市场出现剧烈波动的情况下以合理的价格变现。

针对兑付赎回资金的流动性风险，本基金的基金管理人每日对本基金的申购赎回情况进行严密监控并预测流动性需求，保持基金投资组合中的可用现金头寸与之相匹配。本基金的基金管理人在基金合同中设计了巨额赎回条款，约定在非常情况下赎回申请的处理方式，控制因开放申购赎回模式带来的流动性风险，有效保障基金持有人利益。

针对投资品种变现的流动性风险，本基金的基金管理人通过独立的风险管理部门设定流动性比例要求，对流动性指标进行持续的监测和分析，包括组合持仓集中度指标、组合在短时间内变现能力的综合指标、组合中变现能力较差的投资品种比例以及流通受限制的投资品种比例等。本基金投资于一家公司发行的证券市值不超过基金资产净值的 10%，且本基金与由本基金的基金管理人管理的其他基金共同持有一家发行的证券不得超过该证券的 10%。本基金的基金管理人管理的所有开放式基金共同持有一家上市公司发行的可流通股票不得超过该上市公司可流通股票的 15%。本基金主动投资于流动性受限资产的市值合计不得超过基金资产净值的 15%。除附注 6.4.12 中列示的部分基金资产流通暂时受限制不能自由转让的情况外，本基金所持大部分资产均能以合理价格适时变现。此外，本基金可通过卖出回购金融资产方式借入短期资金应对流动性需求，其上限一般不超过基金持有的债券投资的公允价值。

于 2022 年 06 月 30 日，本基金所承担的除卖出回购金融资产款以外的金融负债的合同约定到期日均为一个月以内且不计息，可赎回基金份额净值(所有者权益)无固定到期日且不计息，因此账面余额约为未折现的合约到期现金流量。

6.4.13.3.1 报告期内本基金组合资产的流动性风险分析

本基金持有的资产主要为银行存款、股票及信用状况良好的固定收益类资产，其中银行存款

主要为活期存款及可提前支取的定期存款，股票及固定收益类资产主要为在交易所及银行间公开发行上市且可自由流通的品种。本基金持有的流通受限资产比例较低，未对组合流动性造成重大影响，附注 6.4.12 披露的流通受限资产外，本基金未持有其他有重大流动性风险的投资品种。

6.4.13.4 市场风险

市场风险是指基金所持金融工具的公允价值或未来现金流量因所处市场各类价格因素的变动而发生波动的风险，包括利率风险、外汇风险和其他价格风险。

6.4.13.4.1 利率风险

利率风险是指金融工具的公允价值或现金流量受市场利率变动而发生波动的风险。利率敏感性金融工具均面临由于市场利率上升而导致公允价值下降的风险，其中浮动利率类金融工具还面临每个付息期间结束根据市场利率重新定价时对于未来现金流影响的风险。本基金的基金管理人定期对本基金面临的利率敏感性缺口进行监控，并通过调整投资组合的久期等方法对上述利率风险进行管理。本基金持有及承担的大部分金融资产和金融负债不计息，因此本基金的收入及经营活动的现金流量在很大程度上独立于市场利率变化。

6.4.13.4.1.1 利率风险敞口

单位：人民币元

本期末 2022 年 6 月 30 日	1 年以内	1-5 年	5 年以上	不计息	合计
资产					
银行存款	101,685,505.74	-	-	-	101,685,505.74
结算备付金	26,504,290.04	-	-	-	26,504,290.04
存出保证金	-	-	-	7,124,079.20	7,124,079.20
交易性金融资产	-	-	-	761,774,567.50	761,774,567.50
应收申购款	-	-	-	1,826,720.46	1,826,720.46
资产总计	128,189,795.78	-	-	770,725,367.16	898,915,162.94
负债					
应付赎回款	-	-	-	1,382,788.79	1,382,788.79
应付管理人报酬	-	-	-	1,077,376.98	1,077,376.98
应付托管费	-	-	-	143,650.27	143,650.27
应付销售服务费	-	-	-	70,457.54	70,457.54
应交税费	-	-	-	247,581.39	247,581.39
其他负债	-	-	-	100,886.43	100,886.43
负债总计	-	-	-	3,022,741.40	3,022,741.40
利率敏感度缺口	128,189,795.78	-	-	-767,702,625.76	895,892,421.54

注：表中所示为本基金资产及负债的公允价值，并按照合约规定的利率重新定价日或到期日孰早者予以分类。

6.4.13.4.1.2 利率风险的敏感性分析

于 2022 年 06 月 30 日本基金持有交易性债券资产占基金资产净值的比例为 0.00%，因此市场利率的变动对于本基金资产净值无重大影响。

6.4.13.4.2 外汇风险

外汇风险是指金融工具的公允价值或未来现金流量因外汇汇率变动而发生波动的风险。本基金的所有资产及负债以人民币计价，因此无重大外汇风险。

6.4.13.4.3 其他价格风险

其他价格风险是指基金所持金融工具的公允价值或未来现金流量因除市场利率和外汇汇率以外的市场价格因素变动而发生波动的风险。本基金主要投资于证券交易所上市或银行间同业市场交易的股票和债券，所面临的其他价格风险来源于单个证券发行主体自身经营情况或特殊事项的影响，也可能来源于证券市场整体波动的影响。本基金的基金管理人定期结合宏观及微观环境的变化，对投资策略、资产配置、投资组合进行修正，来主动应对可能发生的市场价格风险。

6.4.13.4.3.1 其他价格风险敞口

金额单位：人民币元

项目	本期末 2022 年 6 月 30 日	
	公允价值	占基金资产净值比例 (%)
交易性金融资产—股票投资	761,774,567.50	85.03
交易性金融资产—基金投资	—	—
交易性金融资产—贵金属投资	—	—
衍生金融资产—权证投资	—	—
其他	—	—
合计	761,774,567.50	85.03

6.4.13.4.3.2 其他价格风险的敏感性分析

假设	除业绩比较基准以外的其他市场变量保持不变	
	相关风险变量的变动	对资产负债表日基金资产净值的影响金额（单位：人民币元）
		本期末（2022 年 6 月 30 日）
分析	1. 业绩比较基准上升 5%	34,995,033.78
	2. 业绩比较基准下	-34,995,033.78

	降 5%	
--	------	--

6.4.14 公允价值

6.4.14.1 金融工具公允价值计量的方法

公允价值计量结果所属的层次，由对公允价值计量整体而言具有重要意义的输入值所属的最低层次决定：第一层次：相同资产或负债在活跃市场上未经调整的报价；第二层次：除第一层次输入值外相关资产或负债直接或间接可观察的输入值；第三层次：相关资产或负债的不可观察输入值。

6.4.14.2 持续的以公允价值计量的金融工具

6.4.14.2.1 各层次金融工具的公允价值

单位：人民币元

公允价值计量结果所属的层次	本期末 2022 年 6 月 30 日
第一层次	760,407,795.08
第二层次	504,861.69
第三层次	861,910.73
合计	761,774,567.50

6.4.14.2.2 公允价值所属层次间的重大变动

对于公开市场交易的证券、基金等投资，若出现交易不活跃（包括重大事项停牌、境内股票涨停、基金处于封闭期等导致的交易不活跃）和非公开发行等情况，本基金不会于交易不活跃期间及限售期间将相关投资的公允价值列入第一层次，并根据估值调整中采用的对公允价值计量整体而言具有重要意义的输入值所属的最低层次，确定相关投资的公允价值应属第二层次或第三层次。

6.4.14.3 非持续的以公允价值计量的金融工具的说明

本基金报告期末未持有非持续的以公允价值计量的金融工具。

6.4.14.4 不以公允价值计量的金融工具的相关说明

不以公允价值计量的金融资产和负债主要包括贷款和应收款项以及其他金融负债，因其剩余期限不长，公允价值与账面价值相若。

6.4.15 有助于理解和分析会计报表需要说明的其他事项

截至资产负债表日，本基金无需要披露的其他重要事项，本财务报表已于 2022 年 8 月 30 日

经本基金的基金管理人批准。

§ 7 投资组合报告

7.1 期末基金资产组合情况

金额单位：人民币元

序号	项目	金额	占基金总资产的比例 (%)
1	权益投资	761,774,567.50	84.74
	其中：股票	761,774,567.50	84.74
2	基金投资	-	-
3	固定收益投资	-	-
	其中：债券	-	-
	资产支持证券	-	-
4	贵金属投资	-	-
5	金融衍生品投资	-	-
6	买入返售金融资产	-	-
	其中：买断式回购的买入返售金融资产	-	-
7	银行存款和结算备付金合计	128,189,795.78	14.26
8	其他各项资产	8,950,799.66	1.00
9	合计	898,915,162.94	100.00

7.2 报告期末按行业分类的股票投资组合

7.2.1 报告期末按行业分类的境内股票投资组合

金额单位：人民币元

代码	行业类别	公允价值（元）	占基金资产净值比例 (%)
A	农、林、牧、渔业	1,343,061.00	0.15
B	采矿业	38,324,706.00	4.28
C	制造业	538,137,893.30	60.07
D	电力、热力、燃气及水生产和供应业	10,666,960.00	1.19
E	建筑业	1,919,516.00	0.21
F	批发和零售业	9,070,862.60	1.01
G	交通运输、仓储和邮政业	23,313,012.04	2.60
H	住宿和餐饮业	-	-
I	信息传输、软件和信息技术服务业	30,224,433.41	3.37
J	金融业	18,689,512.30	2.09
K	房地产业	30,151,668.00	3.37
L	租赁和商务服务业	6,831,982.78	0.76
M	科学研究和技术服务业	12,980,393.00	1.45
N	水利、环境和公共设施管理业	21,885,177.20	2.44

0	居民服务、修理和其他服务业	512,772.00	0.06
P	教育	-	-
Q	卫生和社会工作	10,891,808.87	1.22
R	文化、体育和娱乐业	2,915,664.00	0.33
S	综合	3,915,145.00	0.44
	合计	761,774,567.50	85.03

7.2.2 报告期末按行业分类的港股通投资股票投资组合

本基金本报告期末未持有港股通股票。

7.3 期末按公允价值占基金资产净值比例大小排序的所有股票投资明细

金额单位：人民币元

序号	股票代码	股票名称	数量（股）	公允价值（元）	占基金资产净值比例（%）
1	000733	振华科技	65,600	8,919,632.00	1.00
2	600048	保利发展	508,100	8,871,426.00	0.99
3	002240	盛新锂能	120,100	7,249,236.00	0.81
4	001979	招商蛇口	532,000	7,144,760.00	0.80
5	603688	石英股份	51,300	6,802,893.00	0.76
6	300357	我武生物	130,700	6,800,321.00	0.76
7	601898	中煤能源	647,900	6,725,202.00	0.75
8	000983	山西焦煤	496,500	6,648,135.00	0.74
9	002801	微光股份	222,400	6,638,640.00	0.74
10	600188	兖矿能源	166,900	6,589,212.00	0.74
11	300015	爱尔眼科	145,949	6,534,136.73	0.73
12	600063	皖维高新	848,100	6,428,598.00	0.72
13	000002	万科 A	297,300	6,094,650.00	0.68
14	600383	金地集团	444,400	5,972,736.00	0.67
15	002466	天齐锂业	47,600	5,940,480.00	0.66
16	000803	北清环能	379,600	5,936,944.00	0.66
17	002057	中钢天源	510,900	5,900,895.00	0.66
18	002597	金禾实业	135,900	5,888,547.00	0.66
19	603259	药明康德	56,600	5,885,834.00	0.66
20	000977	浪潮信息	220,600	5,841,488.00	0.65
21	600096	云天化	185,200	5,830,096.00	0.65
22	300751	迈为股份	11,720	5,753,348.00	0.64
23	002352	顺丰控股	98,200	5,480,542.00	0.61
24	300103	达刚控股	655,700	5,350,512.00	0.60
25	300176	派生科技	987,500	5,322,625.00	0.59
26	002756	永兴材料	34,200	5,205,582.00	0.58
27	600499	科达制造	252,200	5,205,408.00	0.58
28	002460	赣锋锂业	34,100	5,070,670.00	0.57
29	003019	宸展光电	200,330	5,056,329.20	0.56

30	300054	鼎龙股份	234,300	4,960,131.00	0.55
31	603019	中科曙光	168,000	4,875,360.00	0.54
32	002120	韵达股份	284,600	4,855,276.00	0.54
33	688521	芯原股份	97,900	4,836,260.00	0.54
34	600160	巨化股份	367,700	4,835,255.00	0.54
35	300487	蓝晓科技	79,250	4,834,250.00	0.54
36	603338	浙江鼎力	95,300	4,831,710.00	0.54
37	600596	新安股份	222,698	4,821,411.70	0.54
38	002386	天原股份	436,600	4,811,332.00	0.54
39	300604	长川科技	106,200	4,794,930.00	0.54
40	000902	新洋丰	281,700	4,757,913.00	0.53
41	002459	晶澳科技	60,080	4,740,312.00	0.53
42	603556	海兴电力	309,800	4,715,156.00	0.53
43	600233	圆通速递	212,100	4,324,719.00	0.48
44	002282	博深股份	551,300	4,173,341.00	0.47
45	300531	优博讯	298,000	4,142,200.00	0.46
46	300417	南华仪器	415,800	4,095,630.00	0.46
47	002645	华宏科技	187,200	4,084,704.00	0.46
48	600847	万里股份	225,000	3,982,500.00	0.44
49	600988	赤峰黄金	246,100	3,925,295.00	0.44
50	601318	中国平安	83,900	3,917,291.00	0.44
51	600673	东阳光	435,500	3,915,145.00	0.44
52	300405	科隆股份	656,950	3,836,588.00	0.43
53	300521	爱司凯	340,700	3,826,061.00	0.43
54	300753	爱朋医疗	269,000	3,811,730.00	0.43
55	300126	锐奇股份	624,700	3,785,682.00	0.42
56	603950	长源东谷	261,700	3,729,225.00	0.42
57	300522	世名科技	305,000	3,672,200.00	0.41
58	600888	新疆众和	394,600	3,630,320.00	0.41
59	300419	浩丰科技	665,500	3,620,320.00	0.40
60	002832	比音勒芬	143,000	3,603,600.00	0.40
61	600826	兰生股份	436,200	3,585,564.00	0.40
62	600889	南京化纤	740,388	3,531,650.76	0.39
63	600273	嘉化能源	315,800	3,429,588.00	0.38
64	300713	英可瑞	216,200	3,307,860.00	0.37
65	002179	中航光电	52,200	3,305,304.00	0.37
66	603128	华贸物流	314,200	3,151,426.00	0.35
67	600780	通宝能源	594,700	3,128,122.00	0.35
68	688466	金科环境	197,776	3,105,083.20	0.35
69	601899	紫金矿业	325,400	3,035,982.00	0.34
70	601628	中国人寿	97,100	3,017,868.00	0.34
71	600481	双良节能	178,200	3,002,670.00	0.34

72	300686	智动力	255,600	2,972,628.00	0.33
73	300557	理工光科	107,800	2,932,160.00	0.33
74	300413	芒果超媒	87,400	2,915,664.00	0.33
75	300037	新宙邦	54,560	2,867,673.60	0.32
76	688200	华峰测控	8,000	2,851,200.00	0.32
77	002258	利尔化学	119,700	2,827,314.00	0.32
78	603657	春光科技	189,440	2,822,656.00	0.32
79	688621	阳光诺和	25,800	2,822,520.00	0.32
80	688508	芯朋微	37,875	2,821,687.50	0.31
81	688550	瑞联新材	41,040	2,814,933.60	0.31
82	300218	安利股份	196,200	2,799,774.00	0.31
83	600116	三峡水利	276,200	2,773,048.00	0.31
84	002540	亚太科技	405,200	2,722,944.00	0.30
85	002276	万马股份	347,600	2,718,232.00	0.30
86	002291	星期六	136,100	2,689,336.00	0.30
87	601616	广电电气	825,400	2,682,550.00	0.30
88	300926	博俊科技	114,500	2,673,575.00	0.30
89	300801	泰和科技	102,500	2,667,050.00	0.30
90	605198	德利股份	146,000	2,663,040.00	0.30
91	603078	江化微	92,600	2,645,582.00	0.30
92	300911	亿田智能	33,900	2,605,215.00	0.29
93	002790	瑞尔特	331,900	2,598,777.00	0.29
94	300532	今天国际	200,000	2,568,000.00	0.29
95	300512	中亚股份	313,050	2,567,010.00	0.29
96	601677	明泰铝业	107,400	2,556,120.00	0.29
97	000559	万向钱潮	430,000	2,554,200.00	0.29
98	300059	东方财富	100,480	2,552,192.00	0.28
99	002622	融钰集团	795,500	2,545,600.00	0.28
100	600030	中信证券	116,755	2,528,913.30	0.28
101	688529	豪森股份	82,400	2,528,032.00	0.28
102	300626	华瑞股份	283,700	2,522,093.00	0.28
103	300929	华骐环保	182,620	2,511,025.00	0.28
104	600389	江山股份	41,200	2,502,076.00	0.28
105	300327	中颖电子	49,950	2,488,009.50	0.28
106	002935	天奥电子	109,070	2,487,886.70	0.28
107	688682	霍莱沃	29,899	2,482,513.97	0.28
108	002796	世嘉科技	319,337	2,478,055.12	0.28
109	688560	明冠新材	72,100	2,468,704.00	0.28
110	003038	鑫铂股份	48,720	2,455,488.00	0.27
111	300669	沪宁股份	260,100	2,455,344.00	0.27
112	605016	百龙创园	57,800	2,428,756.00	0.27
113	300181	佐力药业	242,200	2,407,468.00	0.27

114	600256	广汇能源	227,800	2,401,012.00	0.27
115	600180	瑞茂通	309,300	2,387,796.00	0.27
116	002947	恒铭达	129,720	2,386,848.00	0.27
117	300652	雷迪克	96,500	2,361,355.00	0.26
118	300447	全信股份	115,700	2,356,809.00	0.26
119	003020	立方制药	80,030	2,354,482.60	0.26
120	002455	百川股份	192,300	2,332,599.00	0.26
121	002009	天奇股份	125,800	2,327,300.00	0.26
122	300401	花园生物	134,200	2,327,028.00	0.26
123	300040	九洲集团	321,540	2,321,518.80	0.26
124	603822	嘉澳环保	49,600	2,320,784.00	0.26
125	603896	寿仙谷	59,530	2,308,573.40	0.26
126	688077	大地熊	27,293	2,301,072.83	0.26
127	688360	德马科技	86,413	2,300,314.06	0.26
128	002932	明德生物	33,525	2,298,474.00	0.26
129	600461	洪城环境	283,700	2,295,133.00	0.26
130	002396	星网锐捷	101,100	2,288,904.00	0.26
131	000567	海德股份	154,135	2,281,198.00	0.25
132	603948	建业股份	80,800	2,274,520.00	0.25
133	605399	晨光新材	53,430	2,273,446.50	0.25
134	600367	红星发展	103,100	2,262,014.00	0.25
135	603926	铁流股份	219,900	2,258,373.00	0.25
136	300813	泰林生物	55,500	2,258,295.00	0.25
137	600965	福成股份	313,500	2,257,200.00	0.25
138	300901	中胤时尚	239,800	2,256,518.00	0.25
139	603987	康德莱	112,700	2,246,111.00	0.25
140	000552	靖远煤电	520,900	2,245,079.00	0.25
141	688628	优利德	76,311	2,242,780.29	0.25
142	688257	新锐股份	56,600	2,242,492.00	0.25
143	603578	三星新材	169,280	2,237,881.60	0.25
144	002286	保龄宝	193,978	2,221,048.10	0.25
145	003043	华亚智能	37,200	2,214,888.00	0.25
146	002955	鸿合科技	101,600	2,211,832.00	0.25
147	002167	东方锆业	302,100	2,211,372.00	0.25
148	000565	渝三峡 A	341,300	2,204,798.00	0.25
149	688557	兰剑智能	67,970	2,186,594.90	0.24
150	002150	通润装备	326,800	2,179,756.00	0.24
151	002136	安纳达	141,800	2,166,704.00	0.24
152	603339	四方科技	188,448	2,155,845.12	0.24
153	300771	智莱科技	160,200	2,146,680.00	0.24
154	603387	基蛋生物	149,800	2,136,148.00	0.24
155	300410	正业科技	250,400	2,128,400.00	0.24

156	603299	苏盐井神	169,600	2,125,088.00	0.24
157	300641	正丹股份	318,400	2,123,728.00	0.24
158	601615	明阳智能	62,500	2,112,500.00	0.24
159	603067	振华股份	168,300	2,108,799.00	0.24
160	000731	四川美丰	227,400	2,069,340.00	0.23
161	600162	香江控股	966,400	2,068,096.00	0.23
162	300864	南大环境	98,430	2,067,030.00	0.23
163	300696	爱乐达	46,920	2,062,134.00	0.23
164	600713	南京医药	423,200	2,060,984.00	0.23
165	600392	盛和资源	91,000	2,056,600.00	0.23
166	603903	中持股份	209,300	2,055,326.00	0.23
167	688569	铁科轨道	110,987	2,036,611.45	0.23
168	002938	鹏鼎控股	67,400	2,036,154.00	0.23
169	603529	爱玛科技	38,760	2,030,248.80	0.23
170	688575	亚辉龙	96,360	2,015,851.20	0.23
171	600508	上海能源	110,400	1,997,136.00	0.22
172	603585	苏利股份	102,600	1,993,518.00	0.22
173	300398	飞凯材料	86,600	1,979,676.00	0.22
174	603086	先达股份	202,020	1,959,594.00	0.22
175	300154	瑞凌股份	332,900	1,947,465.00	0.22
176	603876	鼎胜新材	42,800	1,934,560.00	0.22
177	300130	新国都	157,300	1,928,498.00	0.22
178	300122	智飞生物	16,300	1,809,463.00	0.20
179	688310	迈得医疗	80,847	1,800,462.69	0.20
180	688196	卓越新能	22,914	1,764,378.00	0.20
181	603363	傲农生物	93,700	1,734,387.00	0.19
182	688601	力芯微	11,500	1,725,000.00	0.19
183	600415	小商品城	309,200	1,722,244.00	0.19
184	300371	汇中股份	136,400	1,655,896.00	0.18
185	601156	东航物流	81,800	1,619,640.00	0.18
186	601166	兴业银行	81,100	1,613,890.00	0.18
187	300408	三环集团	53,500	1,610,350.00	0.18
188	600763	通策医疗	9,100	1,587,404.00	0.18
189	300294	博雅生物	44,000	1,581,800.00	0.18
190	002290	禾盛新材	214,600	1,549,412.00	0.17
191	600137	浪莎股份	107,400	1,544,412.00	0.17
192	002463	沪电股份	103,700	1,530,612.00	0.17
193	688335	复洁环保	53,128	1,525,304.88	0.17
194	600566	济川药业	54,600	1,482,936.00	0.17
195	600276	恒瑞医药	39,620	1,469,505.80	0.16
196	600167	联美控股	195,500	1,464,295.00	0.16
197	002929	润建股份	40,700	1,461,130.00	0.16

198	300399	天利科技	134,000	1,443,180.00	0.16
199	300805	电声股份	176,100	1,399,995.00	0.16
200	002975	博杰股份	36,300	1,388,475.00	0.15
201	000661	长春高新	5,800	1,353,836.00	0.15
202	002714	牧原股份	24,300	1,343,061.00	0.15
203	601021	春秋航空	23,000	1,342,050.00	0.15
204	603920	世运电路	77,000	1,332,100.00	0.15
205	300196	长海股份	70,000	1,322,300.00	0.15
206	300449	汉邦高科	261,700	1,318,968.00	0.15
207	600873	梅花生物	114,900	1,296,072.00	0.14
208	002861	瀛通通讯	121,700	1,293,671.00	0.14
209	600570	恒生电子	28,900	1,258,306.00	0.14
210	300298	三诺生物	43,900	1,233,590.00	0.14
211	002129	TCL 中环	20,800	1,224,912.00	0.14
212	600536	中国软件	29,790	1,209,176.10	0.13
213	603679	华体科技	110,300	1,208,888.00	0.13
214	002815	崇达技术	93,000	1,191,330.00	0.13
215	300982	苏文电能	24,800	1,164,608.00	0.13
216	601225	陕西煤业	54,800	1,160,664.00	0.13
217	002847	盐津铺子	13,000	1,143,220.00	0.13
218	601689	拓普集团	16,200	1,108,566.00	0.12
219	002371	北方华创	4,000	1,108,480.00	0.12
220	000970	中科三环	58,800	1,104,264.00	0.12
221	300018	中元股份	184,900	1,087,212.00	0.12
222	301103	何氏眼科	31,907	1,085,718.14	0.12
223	688032	禾迈股份	1,244	1,083,524.00	0.12
224	603985	恒润股份	38,400	1,080,576.00	0.12
225	600690	海尔智家	39,200	1,076,432.00	0.12
226	688050	爱博医疗	4,800	1,076,160.00	0.12
227	600529	山东药玻	38,500	1,076,075.00	0.12
228	603185	上机数控	6,840	1,066,971.60	0.12
229	002943	宇晶股份	20,700	1,066,050.00	0.12
230	300760	迈瑞医疗	3,400	1,064,880.00	0.12
231	002142	宁波银行	29,600	1,059,976.00	0.12
232	002572	索菲亚	38,300	1,053,250.00	0.12
233	002655	共达电声	70,900	1,047,902.00	0.12
234	603909	建发合诚	75,600	1,041,012.00	0.12
235	300373	扬杰科技	14,600	1,040,250.00	0.12
236	002419	天虹股份	145,600	1,038,128.00	0.12
237	002407	多氟多	21,200	1,036,892.00	0.12
238	002497	雅化集团	31,600	1,031,740.00	0.12
239	000625	长安汽车	59,540	1,031,232.80	0.12

240	300363	博腾股份	13,200	1,029,468.00	0.11
241	688696	极米科技	3,342	1,028,901.54	0.11
242	688568	中科星图	15,095	1,022,837.20	0.11
243	688536	思瑞浦	1,810	1,016,477.90	0.11
244	300481	濮阳惠成	43,000	1,010,500.00	0.11
245	301155	海力风电	11,100	1,010,100.00	0.11
246	300244	迪安诊断	32,400	1,007,640.00	0.11
247	601985	中国核电	146,700	1,006,362.00	0.11
248	300170	汉得信息	111,500	1,004,615.00	0.11
249	688303	大全能源	14,700	1,004,304.00	0.11
250	603290	斯达半导	2,600	1,003,340.00	0.11
251	688110	东芯股份	26,300	997,296.00	0.11
252	002436	兴森科技	87,900	990,633.00	0.11
253	002315	焦点科技	70,500	988,410.00	0.11
254	300928	华安鑫创	17,300	974,509.00	0.11
255	600809	山西汾酒	3,000	974,400.00	0.11
256	603112	华翔股份	65,300	973,623.00	0.11
257	688677	海泰新光	10,463	962,491.37	0.11
258	002410	广联达	17,600	958,144.00	0.11
259	688598	金博股份	3,250	957,775.00	0.11
260	605123	派克新材	6,800	956,896.00	0.11
261	002881	美格智能	29,820	956,029.20	0.11
262	000937	冀中能源	127,900	954,134.00	0.11
263	600487	亨通光电	65,100	946,554.00	0.11
264	300893	松原股份	46,500	939,300.00	0.10
265	600123	兰花科创	56,900	936,005.00	0.10
266	300643	万通智控	63,100	931,987.00	0.10
267	300496	中科创达	7,100	926,408.00	0.10
268	600036	招商银行	21,900	924,180.00	0.10
269	600521	华海药业	40,600	921,620.00	0.10
270	002311	海大集团	15,300	918,153.00	0.10
271	300890	翔丰华	16,500	912,780.00	0.10
272	603816	顾家家居	15,990	905,513.70	0.10
273	600438	通威股份	15,100	903,886.00	0.10
274	603191	望变电气	39,600	902,880.00	0.10
275	002182	云海金属	35,700	895,356.00	0.10
276	300776	帝尔激光	5,160	891,648.00	0.10
277	301190	善水科技	37,300	885,129.00	0.10
278	600029	南方航空	120,200	878,662.00	0.10
279	300281	金明精机	156,500	876,400.00	0.10
280	603986	兆易创新	6,100	867,481.00	0.10
281	601001	晋控煤业	48,800	866,200.00	0.10

282	300035	中科电气	30,900	863,655.00	0.10
283	600522	中天科技	37,300	861,630.00	0.10
284	300912	凯龙高科	48,300	859,257.00	0.10
285	000890	法尔胜	199,700	844,731.00	0.09
286	300763	锦浪科技	3,950	841,350.00	0.09
287	601699	潞安环能	57,500	840,650.00	0.09
288	600702	舍得酒业	4,099	836,155.01	0.09
289	603713	密尔克卫	6,100	833,870.00	0.09
290	002709	天赐材料	13,400	831,604.00	0.09
291	600026	中远海能	79,900	825,367.00	0.09
292	603867	新化股份	23,800	808,486.00	0.09
293	603187	海容冷链	22,100	807,755.00	0.09
294	601009	南京银行	76,200	794,004.00	0.09
295	300687	赛意信息	34,300	787,871.00	0.09
296	600745	闻泰科技	9,219	784,629.09	0.09
297	688418	震有科技	83,100	781,140.00	0.09
298	300344	立方数科	179,700	763,725.00	0.09
299	002760	凤形股份	36,900	763,092.00	0.09
300	300493	润欣科技	110,100	762,993.00	0.09
301	300461	田中精机	49,000	760,970.00	0.08
302	601668	中国建筑	141,900	754,908.00	0.08
303	300210	森远股份	216,200	754,538.00	0.08
304	601012	隆基绿能	11,120	740,925.60	0.08
305	000333	美的集团	12,000	724,680.00	0.08
306	000988	华工科技	30,900	715,953.00	0.08
307	300724	捷佳伟创	8,000	714,800.00	0.08
308	601100	恒立液压	11,500	709,780.00	0.08
309	603501	韦尔股份	4,100	709,423.00	0.08
310	000063	中兴通讯	27,500	702,075.00	0.08
311	603882	金域医学	8,200	676,910.00	0.08
312	603939	益丰药房	12,800	676,224.00	0.08
313	002706	良信股份	39,000	644,670.00	0.07
314	688169	石头科技	1,034	637,667.80	0.07
315	002594	比亚迪	1,900	633,631.00	0.07
316	002430	杭氧股份	19,600	612,696.00	0.07
317	002812	恩捷股份	2,400	601,080.00	0.07
318	688047	龙芯中科	7,109	583,009.09	0.07
319	002050	三花智控	21,200	582,576.00	0.07
320	300014	亿纬锂能	5,900	575,250.00	0.06
321	002216	三全食品	29,200	572,028.00	0.06
322	603558	健盛集团	46,500	568,230.00	0.06
323	002916	深南电路	6,000	562,260.00	0.06

324	601607	上海医药	30,600	553,248.00	0.06
325	300577	开润股份	33,900	550,875.00	0.06
326	000895	双汇发展	18,700	547,910.00	0.06
327	000703	恒逸石化	51,000	536,010.00	0.06
328	300750	宁德时代	1,000	534,000.00	0.06
329	300736	百邦科技	51,900	512,772.00	0.06
330	601233	桐昆股份	31,600	501,808.00	0.06
331	600436	片仔癀	1,400	499,422.00	0.06
332	300450	先导智能	7,900	499,122.00	0.06
333	601636	旗滨集团	39,000	497,250.00	0.06
334	002918	蒙娜丽莎	26,500	496,080.00	0.06
335	603129	春风动力	3,700	420,764.00	0.05
336	603345	安井食品	2,400	402,888.00	0.04
337	000568	泸州老窖	1,600	394,464.00	0.04
338	601966	玲珑轮胎	14,200	360,254.00	0.04
339	688155	先惠技术	2,900	302,180.00	0.03
340	002791	坚朗五金	2,300	298,356.00	0.03
341	688400	凌云光	13,111	287,524.23	0.03
342	301139	元道通信	5,651	217,337.46	0.02
343	301112	信邦智能	3,984	213,281.76	0.02
344	600811	东方集团	66,500	188,195.00	0.02
345	600884	杉杉股份	4,300	127,796.00	0.01
346	002878	元隆雅图	5,400	104,220.00	0.01
347	301236	软通动力	1,297	40,699.86	0.00
348	601089	福元医药	1,749	36,816.45	0.00
349	301302	华如科技	466	26,291.72	0.00
350	301219	腾远钴业	288	25,292.16	0.00
351	301266	宇邦新材	517	24,335.19	0.00
352	301102	兆讯传媒	642	19,959.78	0.00
353	301256	华融化学	1,831	18,456.48	0.00
354	301160	翔楼新材	392	14,762.72	0.00
355	301298	东利机械	634	13,206.22	0.00
356	603392	万泰生物	85	13,200.50	0.00
357	301258	富士莱	295	12,295.60	0.00
358	001268	联合精密	409	11,337.48	0.00
359	301220	亚香股份	285	11,157.75	0.00
360	301237	和顺科技	261	10,925.46	0.00
361	301137	哈焊华通	644	10,297.56	0.00
362	301125	腾亚精工	327	8,966.34	0.00
363	301110	青木股份	202	8,049.70	0.00
364	603565	中谷物流	92	1,460.04	0.00

7.4 报告期内股票投资组合的重大变动

7.4.1 累计买入金额超出期末基金资产净值 2%或前 20 名的股票明细

金额单位：人民币元

序号	股票代码	股票名称	本期累计买入金额	占期末基金资产净值比例(%)
1	600048	保利发展	31,867,606.00	3.56
2	001979	招商蛇口	22,798,280.00	2.54
3	000002	万科 A	20,091,586.00	2.24
4	002714	牧原股份	18,671,054.60	2.08
5	600383	金地集团	17,696,683.89	1.98
6	000733	振华科技	17,676,984.00	1.97
7	300059	东方财富	16,956,890.00	1.89
8	000977	浪潮信息	16,760,719.00	1.87
9	001914	招商积余	16,245,917.43	1.81
10	002555	三七互娱	15,166,764.90	1.69
11	002110	三钢闽光	14,650,290.50	1.64
12	603290	斯达半导	14,635,507.00	1.63
13	601311	骆驼股份	14,284,292.00	1.59
14	300037	新宙邦	13,976,700.97	1.56
15	300476	胜宏科技	13,588,997.56	1.52
16	600233	圆通速递	13,421,897.84	1.50
17	601156	东航物流	13,180,763.10	1.47
18	002142	宁波银行	13,015,753.80	1.45
19	002539	云图控股	12,969,690.00	1.45
20	600160	巨化股份	12,806,909.56	1.43

注：买入金额均按买卖成交金额（成交单价乘以成交数量）填列，不考虑相关交易费用。

7.4.2 累计卖出金额超出期末基金资产净值 2%或前 20 名的股票明细

金额单位：人民币元

序号	股票代码	股票名称	本期累计卖出金额	占期末基金资产净值比例(%)
1	600048	保利发展	21,801,828.00	2.43
2	002714	牧原股份	17,286,155.39	1.93
3	001914	招商积余	15,932,697.76	1.78
4	001979	招商蛇口	15,684,635.00	1.75
5	002110	三钢闽光	14,819,373.50	1.65
6	300059	东方财富	14,715,525.80	1.64
7	002555	三七互娱	14,135,879.00	1.58
8	002539	云图控股	13,920,609.00	1.55
9	000002	万科 A	13,646,799.00	1.52
10	601311	骆驼股份	12,927,320.50	1.44
11	300476	胜宏科技	12,517,306.14	1.40
12	601156	东航物流	12,325,700.36	1.38
13	603290	斯达半导	11,851,742.00	1.32

14	300037	新宙邦	11,630,937.50	1.30
15	600383	金地集团	11,630,430.00	1.30
16	600019	宝钢股份	11,244,768.00	1.26
17	002142	宁波银行	11,148,012.00	1.24
18	688066	航天宏图	11,007,435.30	1.23
19	600325	华发股份	10,729,460.54	1.20
20	601098	中南传媒	10,469,470.00	1.17

注：卖出金额均按买卖成交金额（成交单价乘以成交数量）填列，不考虑相关交易费用

7.4.3 买入股票的成本总额及卖出股票的收入总额

单位：人民币元

买入股票成本（成交）总额	3,087,212,426.39
卖出股票收入（成交）总额	2,299,382,350.77

注：买入股票成本、卖出股票收入均按买卖成交金额（成交单价乘以成交数量）填列，不考虑相关交易费

7.5 期末按债券品种分类的债券投资组合

本基金本报告期末未持有债券。

7.6 期末按公允价值占基金资产净值比例大小排序的前五名债券投资明细

本基金本报告期末未持有债券。

7.7 期末按公允价值占基金资产净值比例大小排序的所有资产支持证券投资明细

本基金本报告期末未持有资产支持证券。

7.8 报告期末按公允价值占基金资产净值比例大小排序的前五名贵金属投资明细

本基金本报告期末未持有贵金属。

7.9 期末按公允价值占基金资产净值比例大小排序的前五名权证投资明细

本基金本报告期末未持有权证。

7.10 本基金投资股指期货的投资政策

本基金投资股指期货将根据风险管理的原则，以套期保值为目的，主要选择流动性好、交易活跃的股指期货合约。本基金力争利用股指期货的杠杆作用，降低股票仓位频繁调整的交易成本。

7.11 报告期末本基金投资的国债期货交易情况说明

7.11.1 本期国债期货投资政策

本基金将根据风险管理的原则，以套期保值为目的，参与国债期货的投资。国债期货作为利率衍生品的一种，有助于管理债券组合的久期、流动性和风险水平。基金管理人将按照相关法律法规的规定，结合对宏观经济形势和政策趋势的判断、对债券市场进行定性和定量分析。构建量化分析体系，对国债期货和现货的基差、国债期货的流动性、波动水平、套期保值的有效性等指

标进行跟踪监控，在最大限度保证基金资产安全的基础上，力求实现基金资产的长期稳定增值。

7.11.2 本期国债期货投资评价

本基金本报告期末未持有国债期货。

7.12 投资组合报告附注

7.12.1

本基金投资的前十名证券的发行主体本报告期内没有被监管部门立案调查，或在报告编制日前一年内受到公开谴责、处罚的情形。

7.12.2

本基金投资的前十名股票中，没有投资于超出基金合同规定备选库之外的股票。

7.12.3 期末其他各项资产构成

单位：人民币元

序号	名称	金额
1	存出保证金	7,124,079.20
2	应收清算款	-
3	应收股利	-
4	应收利息	-
5	应收申购款	1,826,720.46
6	其他应收款	-
7	待摊费用	-
8	其他	-
9	合计	8,950,799.66

7.12.4 期末持有的处于转股期的可转换债券明细

本基金本报告期末未持有处于转股期的可转换债券。

7.12.5 期末前十名股票中存在流通受限情况的说明

本基金本报告期末前十名股票中不存在流通受限情况。

7.12.6 投资组合报告附注的其他文字描述部分

本报告中因四舍五入原因，投资组合报告中市值占总资产或净资产比例的分项之和与合计可能存在尾差。

§ 8 基金份额持有人信息

8.1 期末基金份额持有人户数及持有人结构

份额单位：份

份额级别	持有人户数	户均持有的基金份额	持有人结构	
			机构投资者	个人投资者

	(户)		持有份额	占总份 额比例	持有份额	占总份 额比例
中欧金安 量化混合 A	7,543	105,226.00	7,569,575.32	0.95%	786,150,119.78	99.05%
中欧金安 量化混合 C	1,220	90,945.26	13,979,044.08	12.60%	96,974,169.12	87.40%
合计	8,763	103,237.81	21,548,619.40	2.38%	883,124,288.90	97.62%

8.2 期末基金管理人的从业人员持有本基金的情况

项目	份额级别	持有份额总数(份)	占基金总份额比例
基金管 理人所有从业 人员持有本基 金	中欧金安量化混合 A	111,591.52	0.01%
	中欧金安量化混合 C	-	-
	合计	111,591.52	0.01%

8.3 期末基金管理人的从业人员持有本开放式基金份额总量区间情况

项目	份额级别	持有基金份额总量的数量区间(万份)
本公司高级管理人员、 基金投资和研 究部门负责人持有本开放式 基金	中欧金安量化混合 A	10~50
	中欧金安量化混合 C	-
	合计	10~50
本基金基金经理持有 本开放式基金	中欧金安量化混合 A	10~50
	中欧金安量化混合 C	-
	合计	10~50

§ 9 开放式基金份额变动

单位：份

项目	中欧金安量化混合 A	中欧金安量化混合 C
基金合同生效日 (2022 年 1 月 20 日) 基金份额总额	893,269,013.78	139,571,239.72
基金合同生效日起至 报告期期末基金总申 购份额	31,104,690.19	3,853,295.22
减：基金合同生效日 起至报告期期末基金	130,654,008.87	32,471,321.74

总赎回份额		
基金合同生效日起至报告期期末基金拆分变动份额	-	-
本报告期期末基金份额总额	793,719,695.10	110,953,213.20

注：总申购份额含红利再投、转换入份额、总赎回份额含转出份额。

§ 10 重大事件揭示

10.1 基金份额持有人大会决议

报告期内无基金份额持有人大会决议。

10.2 基金管理人、基金托管人的专门基金托管部门的重大人事变动

10.2.1 基金管理人的重大人事变动

本报告期内基金管理人未发生重大的人事变动。

10.2.2 基金托管人的重大人事变动

本报告期内托管人的专门基金托管部门未发生重大的人事变动。

10.3 涉及基金管理人、基金财产、基金托管业务的诉讼

报告期内无涉及本基金管理人、基金财产、基金托管业务的诉讼事项。

10.4 基金投资策略的改变

报告期内本基金投资策略未有重大改变。

10.5 为基金进行审计的会计师事务所情况

本报告期内，为本基金审计的会计事务所为安永华明会计师事务所（特殊普通合伙），未有改聘情况发生。

10.6 管理人、托管人及其高级管理人员受稽查或处罚等情况

报告期内本基金管理人、基金托管人及其高级管理人员未受监管部门的稽查或处罚。

10.7 基金租用证券公司交易单元的有关情况

10.7.1 基金租用证券公司交易单元进行股票投资及佣金支付情况

金额单位：人民币元

券商名称	交易单元数量	股票交易		应支付该券商的佣金		备注
		成交金额	占当期股票成交总额的比例 (%)	佣金	占当期佣金总量的比例 (%)	

中国中金 财富证券	2	4,456,607,59 9.52	82.81	2,774,215.49	79.99	-
国金证券	2	924,826,502. 06	17.19	693,772.22	20.01	-

注：1. 根据中国证监会的有关规定，我司在综合考量证券经营机构的财务状况、经营状况、研究能力的基础上，选择基金专用交易席位。

2. 本报告期内所有交易单元均为本报告期新增。

10.7.2 基金租用证券公司交易单元进行其他证券投资的情况

金额单位：人民币元

券商名称	债券交易		债券回购交易		权证交易	
	成交金额	占当期债券成交总额的比例 (%)	成交金额	占当期债券回购成交总额的比例 (%)	成交金额	占当期权证成交总额的比例 (%)
中国中金 财富证券	-	-	401,000,000.00	40.14	-	-
国金证券	-	-	598,000,000.00	59.86	-	-

注：1. 根据中国证监会的有关规定，我司在综合考量证券经营机构的财务状况、经营状况、研究能力的基础上，选择基金专用交易席位。

2. 本报告期内所有交易单元均为本报告期新增。

10.8 其他重大事件

序号	公告事项	法定披露方式	法定披露日期
1	中欧金安量化混合型证券投资基金基金合同生效公告	中国证监会指定媒介	2022-01-21
2	中欧金安量化混合型证券投资基金开放日常申购、赎回、转换和定期定额投资业务的公告	中国证监会指定媒介	2022-03-24
3	中欧金安量化混合型证券投资基金 2022 年第 1 季度报告	中国证监会指定媒介	2022-04-22
4	中欧基金管理有限公司旗下部分基金 2022 年第一季度报告的提示性公告	中国证监会指定媒介	2022-04-22
5	中欧金安量化混合型证券投资基金基金产品资料概要更新	中国证监会指定媒介	2022-05-27
6	中欧金安量化混合型证券投资基金更新招募说明书（2022 年 6 月）	中国证监会指定媒介	2022-06-21

§ 11 影响投资者决策的其他重要信息

11.1 报告期内单一投资者持有基金份额比例达到或超过 20%的情况

报告期内单一投资者持有基金份额比例不存在达到或超过 20%的情况

11.2 影响投资者决策的其他重要信息

无。

§ 12 备查文件目录

12.1 备查文件目录

- 1、中欧金安量化混合型证券投资基金相关批准文件
- 2、《中欧金安量化混合型证券投资基金基金合同》
- 3、《中欧金安量化混合型证券投资基金托管协议》
- 4、《中欧金安量化混合型证券投资基金招募说明书》
- 5、基金管理人业务资格批件、营业执照
- 6、本报告期内在中国证监会指定媒介上公开披露的各项公告

12.2 存放地点

基金管理人及基金托管人的住所

12.3 查阅方式

投资者可登录基金管理人网站(www.zofund.com)查阅,或在营业时间内至基金管理人及基金托管人的住所免费查阅。

投资者对本报告书如有疑问,可咨询本基金管理人中欧基金管理有限公司:

客户服务中心电话: 021-68609700, 400-700-9700

中欧基金管理有限公司

2022年8月31日