

中邮兴荣价值一年持有期混合型证券投资基金 2022 年中期报告

2022 年 6 月 30 日

基金管理人：中邮创业基金管理股份有限公司

基金托管人：兴业银行股份有限公司

送出日期：2022 年 8 月 31 日

§ 1 重要提示及目录

1.1 重要提示

中邮兴荣价值一年持有期混合型证券投资基金管理人—中邮创业基金管理股份有限公司的董事会及董事保证本报告所载资料不存在虚假记载、误导性陈述或重大遗漏，并对其内容的真实性、准确性和完整性承担个别及连带责任。本中期报告已经全部独立董事签字同意，并由董事长签发。基金托管人兴业银行股份有限公司根据本基金合同规定，于 2022 年 08 月 30 日复核了本报告中的财务指标、净值表现和投资组合报告等内容，保证复核内容不存在虚假记载、误导性陈述或者重大遗漏。

基金管理人承诺以诚实信用、勤勉尽责的原则管理和运用基金资产，但不保证基金一定盈利。

基金的过往业绩并不代表其未来表现。投资有风险，投资者在做出投资决策前应仔细阅读本基金的招募说明书。

本中期报告的财务资料未经审计。

本报告期自 2022 年 01 月 28 日起至 2022 年 06 月 30 日止。

1.2 目录

§1 重要提示及目录	2
1.1 重要提示.....	2
1.2 目录.....	3
§2 基金简介	6
2.1 基金基本情况.....	6
2.2 基金产品说明.....	6
2.3 基金管理人和基金托管人.....	10
2.4 信息披露方式.....	10
2.5 其他相关资料.....	10
§3 主要财务指标和基金净值表现	11
3.1 主要会计数据和财务指标.....	11
3.2 基金净值表现.....	11
§4 管理人报告	13
4.1 基金管理人及基金经理情况.....	13
4.2 管理人对报告期内本基金运作合规守信情况的说明.....	14
4.3 管理人对报告期内公平交易情况的专项说明.....	15
4.4 管理人对报告期内基金的投资策略和业绩表现的说明.....	15
4.5 管理人对宏观经济、证券市场及行业走势的简要展望.....	16
4.6 管理人对报告期内基金估值程序等事项的说明.....	16
4.7 管理人对报告期内基金利润分配情况的说明.....	16
4.8 报告期内管理人对本基金持有人数或基金资产净值预警情形的说明.....	16
§5 托管人报告	17
5.1 报告期内本基金托管人合规守信情况声明.....	17
5.2 托管人对报告期内本基金投资运作合规守信、净值计算、利润分配等情况的说明.....	17
5.3 托管人对本中期报告中财务信息等内容真实、准确和完整发表意见.....	17
§6 半年度财务会计报告（未经审计）	18
6.1 资产负债表.....	18
6.2 利润表.....	19
6.3 净资产（基金净值）变动表.....	20

6.4 报表附注.....	22
§7 投资组合报告.....	48
7.1 期末基金资产组合情况.....	48
7.2 报告期末按行业分类的股票投资组合.....	48
7.3 期末按公允价值占基金资产净值比例大小排序的所有股票投资明细.....	49
7.4 报告期内股票投资组合的重大变动.....	50
7.5 期末按债券品种分类的债券投资组合.....	55
7.6 期末按公允价值占基金资产净值比例大小排序的前五名债券投资明细.....	55
7.7 期末按公允价值占基金资产净值比例大小排序的所有资产支持证券投资明细.....	55
7.8 报告期末按公允价值占基金资产净值比例大小排序的前五名贵金属投资明细.....	55
7.9 期末按公允价值占基金资产净值比例大小排序的前五名权证投资明细.....	55
7.10 本基金投资股指期货的投资政策.....	56
7.11 报告期末本基金投资的国债期货交易情况说明.....	56
7.12 投资组合报告附注.....	56
§8 基金份额持有人信息.....	58
8.1 期末基金份额持有人户数及持有人结构.....	58
8.2 期末基金管理人的从业人员持有本基金的情况.....	58
8.3 期末基金管理人的从业人员持有本开放式基金份额总量区间的情况.....	58
§9 开放式基金份额变动.....	59
§10 重大事件揭示.....	60
10.1 基金份额持有人大会决议.....	60
10.2 基金管理人、基金托管人的专门基金托管部门的重大人事变动.....	60
10.3 涉及基金管理人、基金财产、基金托管业务的诉讼.....	60
10.4 基金投资策略的改变.....	60
10.5 为基金进行审计的会计师事务所情况.....	60
10.6 管理人、托管人及其高级管理人员受稽查或处罚等情况.....	60
10.7 基金租用证券公司交易单元的有关情况.....	60
10.8 其他重大事件.....	61
§11 影响投资者决策的其他重要信息.....	64
11.1 报告期内单一投资者持有基金份额比例达到或超过 20%的情况.....	64

11.2 影响投资者决策的其他重要信息.....	64
§12 备查文件目录.....	65
12.1 备查文件目录.....	65
12.2 存放地点.....	65
12.3 查阅方式.....	65

§ 2 基金简介

2.1 基金基本情况

基金名称	中邮兴荣价值一年持有期混合型证券投资基金
基金简称	中邮兴荣价值一年持有期混合
基金主代码	011001
基金运作方式	契约型开放式
基金合同生效日	2022 年 1 月 28 日
基金管理人	中邮创业基金管理股份有限公司
基金托管人	兴业银行股份有限公司
报告期末基金份额总额	484,792,272.08 份

2.2 基金产品说明

投资目标	本基金在严格控制风险的前提下，依托基金管理人的研究平台和研究能力，通过积极主动的投资管理，力争实现组合资产长期稳健的增值。
投资策略	<p>（一）资产配置策略</p> <p>本基金通过自上而下和自下而上相结合、定性分析和定量分析互相补充的方法，在股票、债券和现金等资产类之间进行相对稳定的适度配置，强调通过自上而下的宏观分析与自下而上的市场趋势分析有机结合进行前瞻性的决策。本基金资产配置不仅考虑宏观基本面的影响因素同时考虑市场情绪、同业基金仓位水平的影响，并根据市场情况作出应对措施。</p> <p>资产配置层面重在对系统性风险的规避。本基金将基于既定的投资策略，充分衡量风险收益比后作出投资决策。</p> <p>（二）股票投资策略</p> <p>依托基金管理人的研究平台和研究能力，在对公司持续、深入、全面研究的基础上，本基金通过自上而下及自下而上相结合的方法精选优质公司，构建股票投资组合。</p> <p>1、行业选择与配置</p> <p>本基金在行业的选择与配置方面，重点关注三个问题：经济运行所处的周期、产业运行周期、行业成长空间。顺应经济结构转型的变化，寻找推动经济增长的新的驱动力，重点关注行业所处的成长周期，行业的增速以及未来的空间。</p> <p>本基金依托于基金管理人的投资研究平台，通过定量和定性相结合的方法分析和评估各行业，努力挖掘未来具有广阔成长空间且有可持续竞争优势的行业，并根据定期分析和评估结果动态调整。</p> <p>（1）定量分析</p>

	<p>本基金通过各行业及其细分行业的主营业务收入增长率和净利润增长率指标比较来评估行业的发展。同时，本基金还将通过分析研究各行业及其细分行业的资产收益率、固定资产周转率、存货及应收账款周转率、产品或服务价格等变量的时间序列来评估行业的发展趋势。</p> <p>(2) 定性分析</p> <p>在定量分析的基础上，本基金还将运用定性分析方法，分析各行业及其细分行业的产业环境和产业政策，以进一步考察和评估行业成长性。</p> <p>①产业环境</p> <p>产业环境主要是指产业要素条件、市场容量、需求状况、产业集中度和产业制度结构等。通过对产业环境的分析，评估各行业及其细分行业的发展空间。</p> <p>②产业政策</p> <p>本基金通过以下两方面分析国家产业政策安排及其有效性对行业发展的重要影响：第一，产业政策安排能否有效地管理与规范产业外部投资者的进入行为，从而使市场保持良性竞争；第二，产业政策安排能否使行业的结构保持相对合理并根据环境变化及时调整以维持其活力。</p> <p>2、A 股股票投资策略</p> <p>在资产配置策略和行业配置策略的大框架下，本基金采用“自下而上”的选股方法，通过定性分析和定量分析相结合的方法在全市场挖掘优质上市公司，构建股票投资组合，力争长期战胜基金的业绩比较基准。</p> <p>(1) 定量分析</p> <p>在定量方面，本基金通过对上市公司内在价值的深入分析，挖掘具备估值优势的上市公司。本基金将在宏观经济分析、行业分析的基础上，选择预期未来主营业务收入增长率、净利润增长率和 PEG 等指标高于市场平均水平的公司，然后分析其现金流量指标和其他财务指标，重点关注现金流状况、盈利能力和偿债能力等，灵活运用各类估值方法评估公司的价值。就估值方法而言，基于行业类型及特点、公司类型及发展阶段等，确定对股价最有影响力的关键估值方法；就估值倍数而言，通过业内比较、历史比较和成长性分析，确定具有上升基础的股价水平。</p> <p>(2) 定性分析</p> <p>在定性方面，本基金将综合考虑上市公司的核心业务竞争力、行业发展前景、市场地位、经营管理能力、人才资源、治理结构、研发投入、创新属性等因素，重点选择公司治理结构完善、管理层优秀，并在生产、技术、市场、政策环境等层面上，具有一项或多项难以被竞争对手在短时间内复制或超越的竞争优势的公</p>
--	--

	<p>司。</p> <h3>3、港股通标的股票投资策略</h3> <p>本基金可通过港股通机制投资港股通机制下允许买卖的规定范围内的香港联交所上市的股票。对于港股通标的股票，本基金主要采用“自下而上”个股研究方式，精选出具有投资价值的优质标的。其筛选维度主要包括但不限于：治理结构与管理层（例如：良好的公司治理结构，优秀、诚信的公司管理层等）、行业集中度及行业地位（例如：具备独特的核心竞争优势，如产品优势、成本优势、技术优势和定价能力等）、公司业绩表现（例如：业绩稳定并持续、具备中长期持续增长的能力等）。本基金可根据投资策略需要或不同配置地市场环境的变化，选择将部分基金资产投资于港股或选择不将基金资产投资于港股，基金资产并非必然投资港股。</p> <h4>（三）存托凭证投资策略</h4> <p>本基金可投资存托凭证，本基金将结合对宏观经济状况、行业景气度、公司竞争优势、公司治理结构、估值水平等因素的分析判断，选择投资价值高的存托凭证进行投资。</p> <h4>（四）资产支持证券投资策略</h4> <p>本基金将分析资产支持证券的资产特征，估计违约率和提前偿付比率，并利用收益率曲线和期权定价模型，对资产支持证券进行估值。本基金将严格控制资产支持证券的总体投资规模并进行分散投资，以降低流动性风险。</p> <h4>（五）债券投资策略</h4> <p>本基金采用的债券投资策略包括：期限结构策略、信用策略、互换策略、息差策略、可转换债券、可交换债券投资策略等。</p> <h5>1、期限结构策略</h5> <p>通过预测收益率曲线的形状和变化趋势，对各类型债券进行久期配置。具体策略又分为跟踪收益率曲线的骑乘策略和基于收益率曲线变化的子弹策略、杠铃策略及梯式策略。</p> <h5>2、信用策略</h5> <p>信用债收益率等于基准收益率加信用利差，信用利差收益主要受两个方面的影响，一是该信用债对应信用水平的市场平均信用利差曲线走势；二是该信用债本身的信用变化。基于这两方面的因素，本基金管理人分别采用（1）基于信用利差曲线变化策略和（2）基于信用债信用变化策略。</p> <p>本基金将以内部信用评级为主、外部信用评级为辅，密切跟踪企业的信用风险变化，建立信用评级模型对</p>
--	--

	<p>企业进行内部评级。本基金所投资的信用债的信用评级在 AA 及以上，其中本基金投资于信用评级为 AA 的信用债占信用债资产的比例为 0-20%，投资于信用评级为 AA+ 的信用债占信用债资产的比例为 0-70%，投资于信用评级为 AAA 的信用债占信用债资产的比例为 30%-100%。</p> <p>3、互换策略</p> <p>不同券种在利息、违约风险、久期、流动性、税收和衍生条款等方面存在差别，基金管理人可以同时买入和卖出具有相近特性的两个或两个以上券种，赚取收益级差。</p> <p>4、息差策略</p> <p>通过正回购，融资买入收益率高于回购成本的债券，从而获得杠杆放大收益。</p> <p>5、可转换债券、可交换债券策略</p> <p>本基金可转换债券、可交换债券的投资通过对具体品种股性特征、债性特征、期权价值、流动性等各项指标的分析，通过运用量化估值工具对其投资价值进行评估。选择安全边际高、条款设计较好、对应上市公司基本面优良的债券进行投资，包括一级市场申购和二级市场买入，实现超额收益。本基金投资于可转换债券及可交换债券的比例合计不超过基金资产的 20%。</p> <p>（六）股指期货投资策略</p> <p>本基金在进行股指期货投资时，将根据风险管理原则，以套期保值为主要目的，采用流动性好、交易活跃的期货合约，通过对证券市场和期货市场运行趋势的研究，结合股指期货的定价模型寻求其合理的估值水平，与现货资产进行匹配，通过多头或空头套期保值等策略进行套期保值操作。</p> <p>随着证券市场的发展、金融工具的丰富和交易方式的创新等，基金还将积极寻求其他投资机会，如法律法规或监管机构以后允许基金投资其他品种，本基金将在履行适当程序后，将其纳入投资范围以丰富组合投资策略。</p> <p>（七）国债期货投资策略</p> <p>国债期货作为利率衍生品的一种，有助于管理债券组合的久期、流动性和风险水平。管理人将按照相关法律法规的规定，结合对宏观经济形势和政策趋势的判断、对债券市场进行定性和定量分析。本基金构建量化分析体系，对国债期货和现货基差、国债期货的流动性、波动水平、套期保值的有效性等指标进行跟踪监控，在严控风险的基础上，力求实现基金资产的长期稳健增值。</p> <p>（八）股票期权投资策略</p>
--	--

	<p>本基金将按照风险管理的原则参与股票期权交易。本基金将结合投资目标、比例限制、风险收益特征以及法律法规的相关限定和要求，以套期保值为目的，确定参与股票期权交易的投资时机和投资比例。</p> <p>若相关法律法规发生变化时，基金管理人将股票期权投资管理从其最新规定，以符合上述法律法规和监管要求的变化。未来如法律法规或监管机构允许基金投资其他期权品种，本基金将在履行适当程序后，纳入投资范围并制定相应投资策略。</p>
业绩比较基准	沪深 300 指数收益率×55%+上证国债指数收益率×40%+恒生指数收益率×5%
风险收益特征	<p>本基金为混合型证券投资基金，理论上其预期风险与预期收益水平高于债券型基金和货币市场基金，但低于股票型基金。</p> <p>本基金的基金资产如投资于港股，会面临港股通机制下因投资环境、投资标的、市场制度以及交易规则等差异带来的特有风险。</p>

2.3 基金管理人和基金托管人

项目		基金管理人	基金托管人
名称		中邮创业基金管理股份有限公司	兴业银行股份有限公司
信息披露负责人	姓名	侯玉春	李真
	联系电话	010-82295160—157	021-52629999-212051
	电子邮箱	houyc@postfund.com.cn	tgb_lizhen@cib.com.cn
客户服务电话		010-58511618	95561
传真		010-82295155	021-62159217
注册地址		北京市东城区和平里中街乙 16 号	福建省福州市台江区江滨中大道 398 号兴业银行大厦
办公地址		北京市东城区和平里中街乙 16 号	上海市银城路 167 号兴业大厦 4 楼
邮政编码		100013	200120
法定代表人		毕劲松	吕家进

2.4 信息披露方式

本基金选定的信息披露报纸名称	中国证券报
登载基金中期报告正文的管理人互联网网址	www.postfund.com.cn
基金中期报告备置地点	基金管理人或基金托管人的办公场所。

2.5 其他相关资料

项目	名称	办公地址
注册登记机构	中邮创业基金管理股份有限公司	北京市东城区和平里中街乙 16 号

§ 3 主要财务指标和基金净值表现

3.1 主要会计数据和财务指标

金额单位：人民币元

3.1.1 期间数据和指标	报告期(2022年1月28日 - 2022年6月30日)
本期已实现收益	29,985,350.17
本期利润	41,518,897.54
加权平均基金份额本期利润	0.0863
本期加权平均净值利润率	8.79%
本期基金份额净值增长率	8.57%
3.1.2 期末数据和指标	报告期末(2022年6月30日)
期末可供分配利润	29,955,646.84
期末可供分配基金份额利润	0.0618
期末基金资产净值	526,340,412.31
期末基金份额净值	1.0857
3.1.3 累计期末指标	报告期末(2022年6月30日)
基金份额累计净值增长率	8.57%

注：1. 本期已实现收益指基金本期利息收入、投资收益、其他收入（不含公允价值变动收益）扣除相关费用后的余额，本期利润为本期已实现收益加上本期公允价值变动收益。2. 所述基金业绩指标不包括持有人认购或交易基金的各项费用，计入费用后实际收益水平要低于所列数字。3. 期末可供分配利润采用期末资产负债表中未分配利润与未分配利润中已实现部分的孰低数（为期末余额，不是当前发生额）。

3.2 基金净值表现

3.2.1 基金份额净值增长率及其与同期业绩比较基准收益率的比较

阶段	份额净值增长率①	份额净值增长率标准差②	业绩比较基准收益率③	业绩比较基准收益率标准差④	①—③	②—④
过去一个月	9.27%	0.96%	5.42%	0.66%	3.85%	0.30%
过去三个月	13.66%	0.88%	3.96%	0.86%	9.70%	0.02%
自基金合同生效起至今	8.57%	0.77%	-1.15%	0.92%	9.72%	-0.15%

注：1. 所述基金业绩指标不包括持有人认购或交易基金的各项费用，计入费用后实际收益水平要低于所列数字。

2. 本基金业绩衡量基准 = 沪深 300 指数收益率 × 55% + 上证国债指数收益率 × 40% + 恒生指数收益率 × 5%

3.2.2 自基金合同生效以来基金份额累计净值增长率变动及其与同期业绩比较基准收益率变动的比较

基金份额累计净值增长率与同期业绩比较基准收益率的历史走势对比图

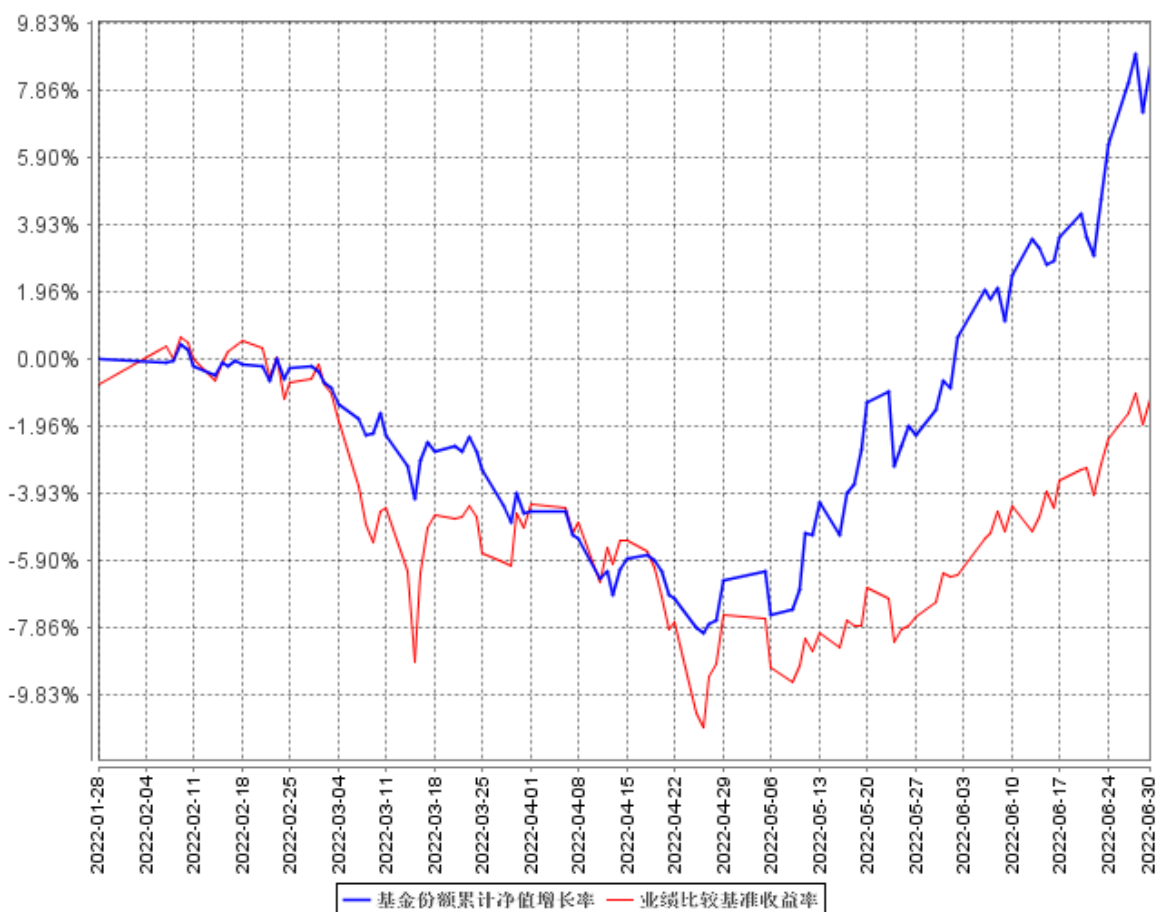

§ 4 管理人报告

4.1 基金管理人及基金经理情况

4.1.1 基金管理人及其管理基金的经验

基金管理人中邮创业基金管理股份有限公司成立于 2006 年 5 月 8 日，截至 2022 年 6 月 30 日，本公司共管理 57 只开放式基金产品，分别为中邮核心优选混合型证券投资基金、中邮核心成长混合型证券投资基金、中邮核心优势灵活配置混合型证券投资基金、中邮核心主题混合型证券投资基金、中邮中小盘灵活配置混合型证券投资基金、中邮中证 500 指数增强型证券投资基金、中邮战略新兴产业混合型证券投资基金、中邮稳定收益债券型证券投资基金、中邮定期开放债券型证券投资基金、中邮核心竞争力灵活配置混合型证券投资基金、中邮货币市场基金、中邮多策略灵活配置混合型证券投资基金、中邮现金驿站货币市场基金、中邮核心科技灵活配置混合型证券投资基金、中邮趋势精选灵活配置混合型证券投资基金、中邮稳健添利灵活配置混合型证券投资基金、中邮信息产业灵活配置混合型证券投资基金、中邮乐享收益灵活配置混合型证券投资基金、中邮创新优势灵活配置混合型证券投资基金、中邮新思路灵活配置混合型证券投资基金、中邮绝对收益策略定期开放混合型发起式证券投资基金、中邮风格轮动灵活配置混合型证券投资基金、中邮低碳经济灵活配置混合型证券投资基金、中邮纯债聚利债券型证券投资基金、中邮睿信增强债券型证券投资基金、中邮医药健康灵活配置混合型证券投资基金、中邮消费升级灵活配置混合型发起式证券投资基金、中邮景泰灵活配置混合型证券投资基金、中邮军民融合灵活配置混合型证券投资基金、中邮未来新蓝筹灵活配置混合型证券投资基金、中邮纯债恒利债券型证券投资基金、中邮睿利增强债券型证券投资基金、中邮健康文娱灵活配置混合型证券投资基金、中邮纯债汇利三个月定期开放债券型发起式证券投资基金、中邮沪港深精选混合型证券投资基金、中邮中债-1-3 年久期央企 20 债券指数证券投资基金、中邮纯债裕利三个月定期开放债券型发起式证券投资基金、中邮纯债优选一年定期开放债券型证券投资基金、中邮研究精选混合型证券投资基金、中邮科技创新精选混合型证券投资基金、中邮优享一年定期开放混合型证券投资基金、中邮价值精选混合型证券投资基金、中邮价值优选一年定期开放混合型发起式证券投资基金、中邮淳悦 39 个月定期开放债券型证券投资基金、中邮瑞享两年定期开放混合型证券投资基金、中邮纯债丰利债券型证券投资基金、中邮未来成长混合型证券投资基金、中邮悦享 6 个月持有期混合型证券投资基金、中邮淳享 66 个月定期开放债券型证券投资基金、中邮中债 1-5 年政策性金融债指数证券投资基金、中邮睿丰增强债券型证券投资基金、中邮鑫享 30 天滚动持有短债债券型证券投资基金、中邮鑫溢中短债债券型证券投资基金、中邮兴荣价值一年持有期混合型证券投资基金、

中邮能源革新混合型发起式证券投资基金、中邮睿泽一年持有期债券型证券投资基金、中邮尊佑一年定期开放债券型证券投资基金。

4.1.2 基金经理（或基金经理小组）及基金经理助理简介

姓名	职务	任本基金的基金经理（助理）期限		证券从业年限	说明
		任职日期	离任日期		
国晓雯	基金经理	2022 年 1 月 28 日	-	13 年	经济学硕士，曾任中国人寿资产管理有限公司研究员、中邮创业基金管理股份有限公司行业研究员、中邮核心主题混合型证券投资基金基金经理助理、中邮核心主题混合型证券投资基金、中邮风格轮动灵活配置混合型证券投资基金、中邮信息产业灵活配置混合型证券投资基金、中邮价值精选混合型证券投资基金、中邮核心成长混合型证券投资基金、中邮睿利增强债券型证券投资基金基金经理。现任中邮新思路灵活配置混合型证券投资基金、中邮科技创新精选混合型证券投资基金、中邮未来新蓝筹灵活配置混合型证券投资基金、中邮研究精选混合型证券投资基金基金经理、中邮军民融合灵活配置混合型证券投资基金、中邮兴荣价值一年持有期混合型证券投资基金基金经理。

4.2 管理人对报告期内本基金运作遵规守信情况的说明

报告期内，本基金管理人严格遵循了《证券法》、《公开募集证券投资基金运作管理办法》等相关法律法规及本基金基金合同的规定，本着诚实信用、勤勉尽责的原则管理和运用基金资产，在严格控制风险的基础上，为基金份额持有人谋求最大利益。

本基金的投资决策、投资交易程序、投资权限等各方面均符合有关法律法规和基金合同的规

定和约定；交易行为合法合规，未出现异常交易、操纵市场的现象；未发生内幕交易的情况；相关的信息披露真实、完整、准确、及时；基金各种账户类、申购赎回及其他交易类业务、注册登记业务均按规定的程序、规则进行，未出现重大违法违规或违反基金合同的行为。

4.3 管理人对报告期内公平交易情况的专项说明

4.3.1 公平交易制度的执行情况

本基金管理人一贯公平对待旗下管理的所有基金和组合，制定并严格遵守相应的制度和流程，通过系统和人工等方式在各环节严格控制交易公平执行。通过科学、制衡的投资决策体系，加强交易分配环节的内部控制，并通过制度流程和信息技术手段以保证实现公平交易原则。同时，通过监察稽核、事后分析和信息披露来保证公平交易过程和结果的监督。

报告期内，公司对旗下所有投资组合之间的收益率差异、分投资类别（股票、债券）的收益率差异进行了分析，并采集连续四个季度期间内、不同时间窗口下（1日内、3日、5日）同向交易的样本，根据 95%置信区间下差价率的 T 检验显著程度进行分析，未发现旗下投资组合之间存在利益输送情况。

4.3.2 异常交易行为的专项说明

报告期内，基金管理人所管理的所有投资组合参与的交易所公开竞价同日反向交易成交较少的单边交易量未超过该证券当日成交量的 5%。报告期内未发现本基金存在异常交易行为。

4.4 管理人对报告期内基金的投资策略和业绩表现的说明

4.4.1 报告期内基金投资策略和运作分析

基金经理在接手新产品后，一般会有一个积累安全垫阶段，基金经理会控制产品仓位，等产品安全垫较厚时才会提升仓位。

本产品成立于 1 月底，成立后市场就开始下跌，在下跌过程中，我们产品仓位一直较低（20%左右），在市场大幅回调过程中，净值跌幅远低于市场调整幅度。4 月底我们认为市场面临诸多负面因素虽然没有完全消除，但是对于市场冲击最猛烈的阶段已经过去，我们认为市场可能会有反弹，产品逐步提升仓位。加仓方向主要是新能源、汽车、军工等景气方向，且加仓部分港股疫情受损品种。由于我们对市场反弹的高度一直没有非常乐观，叠加产品没有安全垫，我们产品仓位一直处于中性偏低的水平。

我们认为 5-6 月国内可以期待的好转存在于 2 个方面：

1. 国内恢复至疫情前的常态，物流以及供应链恢复；
2. 财政，货币政策推动下，赋予经济增长新动能，加速发展，弥补疫情造成的损失，达到全年的增长目标；

市场风险偏好企稳的初期超跌反弹股是反弹的核心力量，疫情中受损的长期逻辑强的成长股也是反弹的主要方向。我们认为进入 6 月，行情会进入业绩验证下的分化阶段。当前经济下，多数行业呈现同比增速为正，环比增速下降的状况，同比增速环比增速均为正的板块较为稀缺，如通胀产业链，光伏，机械，军工，部分医药股。

4.4.2 报告期内基金的业绩表现

截至本报告期末本基金份额净值为 1.0857 元，累计净值为 1.0857 元；本报告期基金份额净值增长率为 8.57%，业绩比较基准收益率为-1.15%。

4.5 管理人对宏观经济、证券市场及行业走势的简要展望

展望未来 A 股将延续此前的上行趋势，呈现震荡上行的走势。疫情缓解后，中国经济正式回到复苏周期。交易复苏以及通胀成为下一阶段核心策略。由于前期经济下行压力加大，流动性持续投放，市场流动性十分充裕，银行间利率和理财产品利率加速下行，对 A 股估值产生正面支撑。五月开始，新增社融增速走高，在基建和制造业的拉动下经济有望逐步企稳回升。加上去年下半年盈利基数明显降低，A 股盈利增速有望在三季度明显改善，进入上行周期。随着中国经济预期改善，尽管美联储开启缩表并持续加息，但是人民币有望保持相对强势，吸引外资流入。基本面和流动性的改善，使得 A 股将会保持相对强，基金经理对结构性行情的把握仍然是未来获取超额收益的重要来源。

4.6 管理人对报告期内基金估值程序等事项的说明

本基金管理公司于本报告期内成立估值小组，成员由总经理、督察长、基金清算部经理、基金经理及基金会计组成。估值小组负责确定基金估值程序及标准以及对突发事件的处理，在采用估值政策和程序时，充分考虑参与估值流程各方及人员的经验、专业胜任能力和独立性，通过估值委员会、参考行业协会估值意见、参考独立第三方机构估值数据等一种或多种方式的有效结合，减少或避免估值偏差的发生。

4.7 管理人对报告期内基金利润分配情况的说明

本报告期内根据相关法律法规、基金合同及基金运作情况，本基金未进行利润分配。

4.8 报告期内管理人对本基金持有人数或基金资产净值预警情形的说明

报告期内本基金持有人数或基金资产净值无预警说明。

§ 5 托管人报告

5.1 报告期内本基金托管人遵规守信情况声明

报告期内，本托管人严格遵守《中华人民共和国证券投资基金法》及其他有关法律法规、基金合同和托管协议的规定，诚信、尽责地履行了基金托管人义务，不存在损害本基金份额持有人利益的行为。

5.2 托管人对报告期内本基金投资运作遵规守信、净值计算、利润分配等情况的说明

报告期内，本托管人根据国家有关法律法规、基金合同和托管协议的规定，对基金管理人在本基金的投资运作、基金资产净值的计算、基金收益的计算、基金费用开支等方面进行了必要的监督、复核和审查，未发现其存在任何损害本基金份额持有人利益的行为；基金管理人在报告期内，严格遵守了《证券投资基金法》等有关法律法规，在各重要方面的运作严格按照基金合同的规定进行。

5.3 托管人对本中期报告中财务信息等内容的真实、准确和完整发表意见

本托管人认真复核了本中期报告中的财务指标、净值表现、收益分配情况、财务会计报告、投资组合报告等内容，认为其真实、准确和完整，不存在虚假记载、误导性陈述或者重大遗漏。

§ 6 半年度财务会计报告（未经审计）

6.1 资产负债表

会计主体：中邮兴荣价值一年持有期混合型证券投资基金

报告截止日：2022 年 6 月 30 日

单位：人民币元

资产	附注号	本期末 2022 年 6 月 30 日	上年度末 2021 年 12 月 31 日
资产：			
银行存款	6.4.7.1	243,756,190.75	-
结算备付金		28,448,101.05	-
存出保证金		619,669.59	-
交易性金融资产	6.4.7.2	276,887,782.58	-
其中：股票投资		276,887,782.58	-
基金投资		-	-
债券投资		-	-
资产支持证券投资		-	-
贵金属投资		-	-
其他投资		-	-
衍生金融资产	6.4.7.3	-	-
买入返售金融资产	6.4.7.4	176,000,000.00	-
债权投资	6.4.7.5	-	-
其中：债券投资		-	-
资产支持证券投资		-	-
其他投资		-	-
其他债权投资	6.4.7.6	-	-
其他权益工具投资	6.4.7.7	-	-
应收清算款		15,808,328.63	-
应收股利		-	-
应收申购款		391,468.50	-
递延所得税资产		-	-
其他资产	6.4.7.8	-	-
资产总计		741,911,541.10	-
负债和净资产	附注号	本期末 2022 年 6 月 30 日	上年度末 2021 年 12 月 31 日
负债：			
短期借款		-	-
交易性金融负债		-	-
衍生金融负债	6.4.7.3	-	-
卖出回购金融资产款		-	-
应付清算款		212,172,428.97	-

应付赎回款		-	-
应付管理人报酬		614,904.20	-
应付托管费		102,484.05	-
应付销售服务费		-	-
应付投资顾问费		-	-
应交税费		-	-
应付利润		-	-
递延所得税负债		-	-
其他负债	6.4.7.9	2,681,311.57	-
负债合计		215,571,128.79	-
净资产：			
实收基金	6.4.7.10	484,792,272.08	-
其他综合收益	6.4.7.11	-	-
未分配利润	6.4.7.12	41,548,140.23	-
净资产合计		526,340,412.31	-
负债和净资产总计		741,911,541.10	-

注：本基金基金合同生效日为 2022 年 1 月 28 日，本年度报告期指 2022 年 1 月 28 日至 2022 年 6 月 30 日，因此无上年度比较数据。

报告截止日 2022 年 6 月 30 日，基金份额净值 1.0857 元，基金份额总额 484,792,272.08 份。

6.2 利润表

会计主体：中邮兴荣价值一年持有期混合型证券投资基金

本报告期：2022 年 1 月 28 日(基金合同生效日)至 2022 年 6 月 30 日

单位：人民币元

项目	附注号	本期 2022 年 1 月 28 日(基 金合同生效日)至 2022 年 6 月 30 日	上年度可比期间 2021 年 1 月 1 日至 2021 年 6 月 30 日
一、营业总收入		45,070,731.61	-
1.利息收入		1,357,525.16	-
其中：存款利息收入	6.4.7.13	798,690.50	-
债券利息收入		-	-
资产支持证券利息收入		-	-
买入返售金融资产收入		558,834.66	-
证券出借利息收入		-	-
其他利息收入		-	-
2.投资收益（损失以“-”填列）		32,179,659.08	-
其中：股票投资收益	6.4.7.14	30,458,872.33	-
基金投资收益		-	-
债券投资收益	6.4.7.15	-	-
资产支持证券投资收益	6.4.7.16	-	-

贵金属投资收益	6.4.7.17	-	-
衍生工具收益	6.4.7.18	-	-
股利收益	6.4.7.19	1,720,786.75	-
以摊余成本计量的金融资产终止确认产生的收益		-	-
其他投资收益		-	-
3.公允价值变动收益（损失以“-”号填列）	6.4.7.20	11,533,547.37	-
4.汇兑收益（损失以“-”号填列）		-	-
5.其他收入（损失以“-”号填列）	6.4.7.21	-	-
减：二、营业总支出		3,551,834.07	-
1. 管理人报酬	6.4.10.2.1	2,967,299.38	-
2. 托管费	6.4.10.2.2	494,549.97	-
3. 销售服务费	6.4.10.2.3	-	-
4. 投资顾问费		-	-
5. 利息支出		-	-
其中：卖出回购金融资产支出		-	-
6. 信用减值损失	6.4.7.22	-	-
7. 税金及附加		-	-
8. 其他费用	6.4.7.23	89,984.72	-
三、利润总额（亏损总额以“-”号填列）		41,518,897.54	-
减：所得税费用		-	-
四、净利润（净亏损以“-”号填列）		41,518,897.54	-
五、其他综合收益的税后净额		-	-
六、综合收益总额		41,518,897.54	-

注：本基金基金合同生效日为 2022 年 1 月 28 日，本年度报告期指 2022 年 1 月 28 日至 2022 年 6 月 30 日，因此无上年度比较数据。

6.3 净资产（基金净值）变动表

会计主体：中邮兴荣价值一年持有期混合型证券投资基金

本报告期：2022 年 1 月 28 日（基金合同生效日）至 2022 年 6 月 30 日

单位：人民币元

项目	本期 2022 年 1 月 28 日（基金合同生效日）至 2022 年 6 月 30 日			
	实收基金	其他综合收益	未分配利润	净资产合计
一、上期期末净资产（基金净值）	-	-	-	-

加：会计政策变更	-	-	-	-
前期差错更正	-	-	-	-
其他	-	-	-	-
二、本期期初净资产（基金净值）	479,357,224.64	-	-	479,357,224.64
三、本期增减变动额（减少以“-”号填列）	5,435,047.44	-	41,548,140.23	46,983,187.67
（一）、综合收益总额	-	-	41,518,897.54	41,518,897.54
（二）、本期基金份额交易产生的基金净值变动数 （净值减少以“-”号填列）	5,435,047.44	-	29,242.69	5,464,290.13
其中：1.基金申购款	5,435,047.44	-	29,242.69	5,464,290.13
2.基金赎回款	-	-	-	-
（三）、本期向基金份额持有人分配利润产生的基金净值变动（净值减少以“-”号填列）	-	-	-	-
（四）、其他综合收益结转留存收益	-	-	-	-
四、本期期末净资产（基金净值）	484,792,272.08	-	41,548,140.23	526,340,412.31
项目	上年度可比期间 2021 年 1 月 1 日至 2021 年 6 月 30 日			
	实收基金	其他综合收益	未分配利润	净资产合计
一、上期期末净资产（基金净值）	-	-	-	-
加：会计政策变更	-	-	-	-
前期差错更正	-	-	-	-
其他	-	-	-	-
二、本期期初净资产（基金净值）	-	-	-	-
三、本期增减变动额（减少以“-”号填列）	-	-	-	-
（一）、综合收益总额	-	-	-	-
（二）、本期基金份额交易产生的基金净值变动数（净值减少以“-”号填列）	-	-	-	-
其中：1.基金申购款	-	-	-	-

2.基金赎回款	-	-	-	-
(三)、本期向基金份额持有人分配利润产生的基金净值变动(净值减少以“-”号填列)	-	-	-	-
(四)、其他综合收益结转留存收益	-	-	-	-
四、本期期末净资产(基金净值)	-	-	-	-

注：本基金基金合同生效日为 2022 年 1 月 28 日，本年度报告期指 2022 年 1 月 28 日至 2022 年 6 月 30 日，因此无上期期末数据和上年度比较数据。

报表附注为财务报表的组成部分。

本报告 6.1 至 6.4 财务报表由下列负责人签署：

 张志名 唐亚明 佟姍
 基金管理人负责人 主管会计工作负责人 会计机构负责人

6.4 报表附注

6.4.1 基金基本情况

中邮兴荣价值一年持有期混合型证券投资基金（以下简称“本基金”）经中国证券监督管理委员会证监许可（2020）3201 号《关于准予中邮兴荣价值一年持有期混合型证券投资基金注册的批复》准予注册，并经中国证券监督管理委员会证监许可（2021）2417 号《关于准予中邮兴荣价值一年持有期混合型证券投资基金变更注册的批复》准予变更注册，该基金在准予变更注册后募集，由中邮创业基金管理股份有限公司依照《中华人民共和国证券投资基金法》、《公开募集证券投资基金运作管理办法》、《公开募集证券投资基金销售机构监督管理办法》等有关规定和《中邮兴荣价值一年持有期混合型证券投资基金基金合同》发起，并于 2022 年 1 月 28 日募集成立。本基金为契约型开放式，存续期限不定，首次设立募集包括认购资金利息共募集 479,357,224.64 元，业经致同会计师事务所（特殊普通合伙）致同验字(2022)第 110C000068 号验资报告予以验证。本基金的基金管理人为中邮创业基金管理股份有限公司，基金托管人为兴业银行股份有限公司。

根据《中华人民共和国证券投资基金法》和《中邮兴荣价值一年持有期混合型证券投资基金基金合同》的有关规定，本基金的投资范围为具有良好流动性的金融工具，包括国内依法发行上市的股票（包括创业板及其他中国证监会允许基金投资的股票、存托凭证）、内地与香港股票市场交易互联互通机制允许买卖的规定范围内的香港联合交易所上市的股票（以下简称“港股通标的

股票”)、债券(包括国内依法发行和上市交易的国债、央行票据、金融债、企业债、公司债、中期票据、短期融资券、超短期融资券、公开发行的次级债券、地方政府债券、可转换债券(含可分离交易可转债)、可交换债券及其他经中国证监会允许投资的债券)、资产支持证券、货币市场工具(含同业存单)、银行存款、债券回购、股指期货、国债期货、股票期权以及法律法规或中国证监会允许基金投资的其他金融工具(但须符合中国证监会的相关规定)。本基金的投资组合比例为:本基金股票(含存托凭证)投资占基金资产的比例为 35% - 80%,其中投资于港股通标的股票的比例不超过全部股票资产的 50%;投资于同业存单和银行存款的比例合计不超过基金资产的 20%,投资于可转换债券及可交换债券的比例合计不超过基金资产的 20%;每个交易日日终,在扣除股指期货、国债期货、股票期权合约需缴纳的交易保证金后,现金或者到期日在一年以内的政府债券不低于基金资产净值的 5%,其中现金不包括结算备付金、存出保证金及应收申购款等。

6.4.2 会计报表的编制基础

本基金财务报表以基金持续经营为基础编制,执行财政部颁布的企业会计准则及其应用指南、解释及其他有关规定(统称“企业会计准则”)和中国证券投资基金业协会颁布的《证券投资基金会计核算业务指引》、中国证监会颁布的《证券投资基金信息披露 XBRL 模板第 3 号<年度报告和中期报告>》及中国证监会发布的关于基金行业实务操作的有关规定。

6.4.3 遵循企业会计准则及其他有关规定的声明

本基金基于上述编制基础的财务报表符合企业会计准则的要求,真实完整地反映了本基金本报告期末的财务状况以及本报告期间经营成果和基金净值变动情况等有关信息。

6.4.4 重要会计政策和会计估计

6.4.4.1 会计年度

本基金采用公历年度,即从每年 1 月 1 日至 12 月 31 日为一个会计期间。本期财务报表的实际编制期间为 2022 年 1 月 28 日(基金合同生效日)至 2022 年 6 月 30 日。

6.4.4.2 记账本位币

本基金的记账本位币为人民币。

6.4.4.3 金融资产和金融负债的分类

(1) 金融资产的分类

根据本基金管理金融资产的业务模式和金融资产的合同现金流量特征,本基金将所持有的金融资产在初始确认时划分为以摊余成本计量的金融资产、以公允价值计量且其变动计入其他综合

收益的金融资产、以公允价值计量且其变动计入当期损益的金融资产。除与权证投资有关的金融资产外，以公允价值计量且其变动计入当期损益的金融资产在资产负债表中以交易性金融资产列示；与权证投资有关的金融资产在资产负债表中以衍生金融资产列示。

本基金持有的股票投资、债券投资分类为以公允价值计量且其变动计入当期损益的金融资产。

本基金持有的其他金融资产分类为以摊余成本计量的金融资产，包括银行存款、买入返售金融资产和其他各类应收款项等。

(2) 金融负债的分类

本基金将持有的金融负债在初始确认时划分为以公允价值计量且其变动计入当期损益的金融负债和以摊余成本计量的金融负债。除与权证投资有关的金融负债外，以公允价值计量且其变动计入当期损益的金融负债在资产负债表中以交易性金融负债列示，与权证投资有关的金融负债在资产负债表中以衍生金融负债列示。

本基金目前持有的金融负债全部为以摊余成本计量的金融负债，包括卖出回购金融资产款和各类应付款项等。

6.4.4.4 金融资产和金融负债的初始确认、后续计量和终止确认

以公允价值计量且其变动计入当期损益的金融资产

(1) 股票投资

买入股票于交易日确认为股票投资。股票投资成本按交易日股票的公允价值入账，应支付的相关交易费用直接计入当期损益。资金交收日，按实际支付的价款与证券登记结算机构进行清算。

卖出股票于交易日确认股票投资收益。股票投资收益按卖出股票成交总额与其成本和估值增值或减值的差额入账，同时将原计入该卖出股票的公允价值变动损益转入股票投资收益，卖出股票应逐日结转成本，结转的方法采用移动加权平均法。

股票持有期间分派的股票股利，应于除权除息日根据上市公司股东大会决议公告，按股权登记日持有的股数及送股或转增比例，计算确定增加的股票数量，在本账户“数量”栏进行记录。因持有股票而享有的配股权，配股除权日在配股缴款截止日之后的，在除权日按所配的股数确认未流通部分的股票投资，与已流通部分分别核算。配股除权日在配股缴款截止日之前的，按照权证的有关原则进行核算。

股票投资应分派的现金股利，在除息日确认为股利收入。

估值日对持有的股票估值时，按当日与上一日估值的差额，将估值增值或减值计入公允价值变动损益。

（2）债券投资

买入债券于交易日确认债券投资；债券投资按交易日债券的公允价值（不含支付价款中所包含的应收利息）入账，应支付的全部价款中包含债券起息日或上次除息日至购买日止的利息，应作为应计利息单独核算，不构成债券投资成本，应支付的相关交易费用直接计入当期损益。资金交收日，按实际支付的价款与证券登记结算机构进行资金交收。

持有债券期间，每日确认利息收入，计入应计利息和利息收入科目。

债券派息日，按应计利息金额，与证券登记结算机构进行资金交收。

估值日对持有的债券估值时，按当日与上一日估值的差额，将估值增值或减值计入公允价值变动损益。

卖出债券应于交易日确认债券投资收益。债券投资收益按卖出债券应收取的全部价款与其成本、应计利息和估值增值或减值的差额入账。同时将原计入该卖出债券的公允价值变动损益转入债券投资收益，卖出债券应逐日结转成本，结转的方法采用移动加权平均法。

到期收回债券本金和利息，债券投资收益按收回债券应收取的全部价款与其成本、应计利息和估值增值或减值的差额入账。同时将原计入该收回债券的公允价值变动损益转入债券投资收益。

可转换债券转股时，按可转换股票的公允价值计入股票投资科目，按应收取的现金余额返还款项扣除可转换股票的公允价值后的余额，与可转换债券成本、应计利息和估值增值或减值的差额计入债券投资收益，同时，将原计入该转换债券的公允价值变动损益转入债券投资收益。

（3）资产支持证券

取得资产支持证券时，按公允价值入账；取得资产支持证券支付的款项时，区分属于资产支持证券投资本金部分和证券投资收益部分，将收到的本金部分冲减成本，将收到的收益部分冲减应计利息（若有）后的差额，记入资产支持证券利息收入，其他与资产支持证券投资相关业务的账务处理比照债券投资。

（4）买入返售金融资产和卖出回购金融资产

根据返售协议，按照应付和实际支付的金额确认入账；返售前，按照实际利率逐日计提利息，合同利率与实际利率差异较小的，也可采用合同利率计算确定利息收入；返售日，按照应收或实际收到的金额与账面余额和应计利息的差额，计算确认利息收入。

根据回购协议，按照应收和实际收到的金额确认入账；融资期限内，按照实际利率逐日计提利息，合同利率与实际利率差异较小的，也可采用合同利率计算确定利息支出；到期回购时，按照应付或实际支付的金额与账面余额和应计利息的差额，计算确认利息支出。

（5）股指期货投资

股指期货在买入和卖出合约时，记录初始合约价值。估值日对股指期货估值时，按当日与上一日估值的差额，将估值增值或减值计入公允价值变动损益。

买入合约卖出平仓、卖出合约买入平仓或到期交割时，采用移动加权方法结转平仓合约的初始合约价值。日终结算时，对股指期货进行估值，确认平仓损益，进行当日无负债结算，并对合约占用的交易保证金进行调整。

（6）国债期货投资

国债期货在买入和卖出合约时，记录初始合约价值。估值日对国债期货估值时，按当日与上一日估值的差额，将估值增值或减值计入公允价值变动损益。

买入合约卖出平仓、卖出合约买入平仓时，采用移动加权方法结转平仓合约的初始合约价值。日终结算时，对国债期货进行估值，确认平仓损益，进行当日无负债结算，并对合约占用的交易保证金进行调整。实物交割时，于意向申报日减少待交割持仓，交券日交割空头持仓，配对缴款日，空头交收并减少待交割债券持仓，多头缴款并确认待交割债券投资，并调整合约占用的交易保证金。交割多头持仓的收券日，交割债券划入多头账户，日终以交割国债的公允价值进行估值。

交割违约时，违约方应承担的国债期货交割违约罚金计入其他支出，由相关责任方承担的国债期货交割违约罚金计入其他应收款；被违约方应收交割违约差额补偿款计入其他收入。

以摊余成本计量的金融负债

金融负债以公允价值作为初始确认金额，采用实际利率法以摊余成本进行后续计量，终止确认或摊销时的收入或支出计入当期损益，直线法与实际利率法确定的金额差异较小的可采用直线法。

6.4.4.5 金融资产和金融负债的估值原则

本基金估值原则遵循《中国证监会关于证券投资基金估值业务的指导意见》（证监会公告[2017]13号）及《中国基金估值标准 2018》中的相关法规，具体估值方法如下：

（1）股票投资

上市交易的股票按其估值日在证券交易所挂牌的市场交易收盘价估值；估值日无市价，且最近交易日后未发生影响公允价值计量的重大事件，应采用最近交易市价确定公允价值；有充足证据表明最近交易市价不能真实反映公允价值的，应对最近交易的市价进行调整，确定公允价值；如经济环境发生重大变化或证券发行人发生影响证券价格的重大事件，使潜在估值调整对前一估值日的基金资产净值的影响在 0.25% 以上的，应对估值进行调整并确定公允价值。

在发行时明确一定期限限售期的股票，包括但不限于非公开发行的股票、首次公开发行股票

时公司股东公开发售的股份、通过大宗交易取得的带限售期的股票等，参考《证券投资基金投资流通受限股票估值指引（试行）》（中基协发〔2017〕6号）进行估值。

（2）债券投资

本基金在对银行间和交易所市场的固定收益品种估值时，主要依据由第三方估值机构提供的价格数据。第三方估值机构包括中央国债登记结算公司（以下简称“中央结算公司”）和中证指数有限公司。第三方估值机构根据以下原则确定估值品种公允价值：对于存在活跃市场的情况下，以活跃市场上未经调整的报价作为计量日的公允价值；对于活跃市场报价未能代表计量日公允价值的情况下，对市场报价进行调整以确认计量日的公允价值；对于不存在市场活动或市场活动很少的情况下，采用估值技术确定其公允价值。

未上市流通的债券在估值技术难以可靠计量公允价值的情况下，按成本计量。

（3）股指期货投资、国债期货投资、股票期权投资

本基金投资股指期货合约、国债期货合约、股票期权合约，一般以估值当日结算价进行估值，估值日无结算价的，且最近交易日后经济环境未发生重大变化的，采用最近交易日结算价估值。

（4）其他投资品种

交易所以大宗交易方式转让的资产支持证券，采用估值技术确定公允价值，在估值技术难以可靠计量公允价值的情况下，按成本进行后续计量；

资产支持证券等固定收益品种采用估值技术确定公允价值。

（5）估值不能客观反映其公允价值的处理

如有确凿证据表明按上述方法进行估值不能客观反映其公允价值，基金管理人应根据具体情况与基金托管人商定后，按最能反映公允价值的价格估值。

（6）实际投资成本与估值的差异处理

实际投资成本与估值的差异计入“公允价值变动损益”科目。

6.4.4.6 金融资产和金融负债的抵销

当本基金依法有权抵销债权债务且交易双方准备按净额结算时，金融资产与金融负债按抵销后的净额在资产负债表列示。除此以外，金融资产和金融负债在资产负债表内分别列示不得相互抵销。

6.4.4.7 实收基金

本基金单位总额不固定，基金单位总数随时增减。基金合同生效时，实收基金按实际收到的基金单位发行总额入账；基金合同生效后，实收基金应于基金申购、赎回确认日根据基金契约和

招募说明书中载明的有关事项进行确认和计量。

6.4.4.8 损益平准金

基金管理公司于收到基金投资人申购或转换申请之日起规定的工作日内，对该交易的有效性进行确认。确认日，按实收基金的余额占基金净值的比例，计算有效申购或转换款中含有的实收基金部分，确认并增加实收基金，按基金申购或转换款与实收基金的差额，确认并增加损益平准金。

基金管理公司于收到基金投资人赎回或转换申请之日起规定的工作日内，对该交易的有效性进行确认。确认日，按实收基金的余额占基金净值的比例，对基金赎回款或转换转出款中含有的实收基金，确认并减少实收基金，按基金赎回款或转换转出款与实收基金的差额，确认并减少损益平准金。

6.4.4.9 收入/(损失)的确认和计量

(1) 股票投资收益

于卖出股票交易日确认，按卖出股票成交总额与其成本的差额入账。

(2) 债券投资收益

于卖出债券交易日确认，按应收取的全部价款与其成本、应计利息的差额入账。

(3) 股利收入

于除息日确认，按上市公司宣告的分红派息比例计算的金额入账。

(4) 债券利息收入

在债券实际持有期内逐日计提，按摊余成本和实际利率计算确定的金额入账。

(5) 存款利息收入

逐日计提，按本金与适用的利率计提的金额入账。

(6) 买入返售证券收入

在证券持有期内采用实际利率逐日计提，按计提的金额入账。

(7) 公允价值变动损益

于估值日，对采用公允价值模式计量的交易性金融资产、交易性金融负债等公允价值变动形成的损益进行确认；卖出股票、债券、权证等资产时，将原计入该卖出资产的公允价值变动损益转入股票投资收益、债券投资收益、衍生工具收益等科目。

6.4.4.10 费用的确认和计量

(1) 基金管理人报酬

按前一日基金资产净值 1.50% 的年费率逐日计提。

(2) 基金托管费

按前一日基金资产净值 0.25% 的年费率逐日计提。

(4) 交易费用

对股票、债券、资产支持证券、基金、权证等交易过程中发生的，可直接归属于取得或处置某项基金资产或承担某项基金负债的新增外部成本，包括支付给交易代理机构的规费、佣金、代征的税金及其他必要的可以正确估算的支出，在资产交易日确认各项交易费用。

(5) 利息支出

对银行借款利息支出、交易性金融负债利息支出和卖出回购金融资产支出，在借款期或融资期内按实际利率逐日计提并确认入账。

6.4.4.11 基金的收益分配政策

本基金收益分配方式分为现金分红；同一类别每一基金份额享有同等分配权；基金收益分配后基金份额净值不能低于面值；即基金收益分配基准日的基金份额净值减去每单位基金份额收益分配金额后不能低于面值；在符合有关基金分红条件的前提下，本基金每年收益分配次数最多为 12 次，每次收益分配比例不得低于该次可供分配利润的 10%，若《基金合同》生效不满 3 个月可不进行收益分配；基金可供分配利润指截至收益分配基准日基金未分配利润与未分配利润中已实现收益的孰低数；法律法规或监管机构另有规定的从其规定。

6.4.5 会计政策和会计估计变更以及差错更正的说明

6.4.5.1 会计政策变更的说明

本报告期内本基金无会计政策变更。

6.4.5.2 会计估计变更的说明

本报告期内本基金无会计估计变更。

6.4.5.3 差错更正的说明

本报告期内本基金无差错更正。

6.4.6 税项

根据财税[2008]1 号《财政部国家税务总局关于企业所得税若干优惠政策的通知》、财税

[2012]85 号《关于实施上市公司股息红利差别化个人所得税政策有关问题的通知》、财税[2014]81 号《财政部国家税务总局证监会关于沪港股票市场交易互联互通机制试点有关税收政策的通知》、财税[2015]101 号《财政部国家税务总局证监会关于实施上市公司股息红利差别化个人所得税政策有关问题的通知》、财税[2016]36 号《财政部国家税务总局关于全面推开营业税改征增值税试点的通知》、财税[2016]46 号《财政部国家税务总局关于进一步明确全面推开营改增试点金融业有关政策的通知》、财税[2016]70 号《财政部国家税务总局关于金融机构同业往来等增值税政策的补充通知》、[2016]127 号《财政部国家税务总局证监会关于深港股票市场交易互联互通机制试点有关税收政策的通知》、财税[2017]56 号《财政部国家税务总局关于资管产品增值税有关问题的通知》、财税[2017]90 号《财政部国家税务总局关于租入固定资产进项税额抵扣等增值税政策的通知》及其他相关税务法规和实务操作，本基金主要税项列示如下：

1. 对证券投资基金管理人运用基金买卖股票、债券的差价收入及基金取得的以下利息收入免征增值税：a) 同业存款；b) 买入返售金融资产（质押式、买断式）；c) 国债、地方政府债；d) 金融债券。

基金增值税应税行为包括贷款服务和金融商品转让。采用简易计税方法，按照 3% 的征收率缴纳增值税。基金管理人运营基金提供的贷款服务、发生的部分金融商品转让业务，按照以下规定确定销售额：（1）提供贷款服务，以产生的利息及利息性质的收入为销售额；（2）转让股票、债券、基金、非货物期货，按照实际买入价计算销售额。

本基金的城市维护建设税、教育费附加和地方教育费附加等税费按照实际缴纳增值税额的适用比例计算缴纳。

2. 对证券投资基金从证券市场中取得的收入，包括买卖股票、债券的差价收入，股权的股息、红利收入，债券的利息收入及其他收入，暂不征收企业所得税。

3. 基金从公开发行和转让市场取得的上市公司股票，持股期限超过 1 年的，股息红利所得暂免征收个人所得税。持股期限在 1 个月以内（含 1 个月）的，其股息红利所得全额计入应纳税所得额；持股期限在 1 个月以上至 1 年（含 1 年）的，暂减按 50% 计入应纳税所得额；对个人持有的上市公司限售股，解禁后取得的股息、红利收入，按照上述规定计算纳税，持股时间自解禁日起计算；解禁前取得的股息、红利收入继续暂减按 50% 计入应纳税所得额。上述所得统一适用 20% 的税率计征个人所得税。

对基金通过沪港通/深港通投资香港联交所上市 H 股取得的股息红利，H 股公司应向中国证券登记结算有限责任公司（以下简称“中国结算”）提出申请，由中国结算向 H 股公司提供内地个人投资者名册，H 股公司按照 20% 的税率代扣个人所得税。基金通过沪港通/深港通投资香港联交

所上市的非 H 股取得的股息红利，由中国结算按照 20% 的税率代扣个人所得税。

4. 基金卖出股票按 0.1% 的税率缴纳股票交易印花税，买入股票不征收股票交易印花税。基金通过沪港通/深港通买卖、继承、赠与联交所上市股票，按照香港特别行政区现行税法规定缴纳印花税。

6.4.7 重要财务报表项目的说明

6.4.7.1 银行存款

单位：人民币元

项目	本期末 2022 年 6 月 30 日
活期存款	243,756,190.75
等于：本金	243,747,846.40
加：应计利息	8,344.35
减：坏账准备	-
定期存款	-
等于：本金	-
加：应计利息	-
减：坏账准备	-
其中：存款期限 1 个月以内	-
存款期限 1-3 个月	-
存款期限 3 个月以上	-
其他存款	-
等于：本金	-
加：应计利息	-
减：坏账准备	-
合计：	243,756,190.75

6.4.7.2 交易性金融资产

单位：人民币元

项目	本期末 2022 年 6 月 30 日			
	成本	应计利息	公允价值	公允价值变动
股票	265,354,235.21	-	276,887,782.58	11,533,547.37
贵金属投资-金交所黄金合约	-	-	-	-
债券	交易所市场	-	-	-
	银行间市场	-	-	-

	合计	-	-	-	-
资产支持证券		-	-	-	-
基金		-	-	-	-
其他		-	-	-	-
合计	265,354,235.21	-	276,887,782.58	11,533,547.37	

6.4.7.3 衍生金融资产/负债

本基金本期末未持有衍生金融资产/负债。

6.4.7.4 买入返售金融资产

6.4.7.4.1 各项买入返售金融资产期末余额

单位：人民币元

项目	本期末 2022年6月30日	
	账面余额	其中：买断式逆回购
交易所市场	176,000,000.00	-
银行间市场	-	-
合计	176,000,000.00	-

6.4.7.4.2 期末买断式逆回购交易中取得的债券

本基金本期末未持有买断式逆回购金融资产。

6.4.7.5 债权投资

本基金本期末无债权投资。

6.4.7.6 其他债权投资

本基金本期末无其他债权投资。

6.4.7.7 其他权益工具投资

本基金本报告期末无其他权益工具投资。

6.4.7.8 其他资产

本基金本期末未持有其他资产。

6.4.7.9 其他负债

单位：人民币元

项目	本期末 2022 年 6 月 30 日
应付券商交易单元保证金	-
应付赎回费	-
应付证券出借违约金	-
应付交易费用	2,593,605.49
其中：交易所市场	2,593,605.49
银行间市场	-
-	-
应付利息	-
预提费用	87,706.08
合计	2,681,311.57

6.4.7.10 实收基金

金额单位：人民币元

项目	本期 2022 年 1 月 28 日(基金合同生效日)至 2022 年 6 月 30 日	
	基金份额(份)	账面金额
基金合同生效日	479,357,224.64	479,357,224.64
本期申购	5,435,047.44	5,435,047.44
本期赎回(以“-”号填列)	-	-
- 基金拆分/份额折算前	-	-
基金拆分/份额折算变动份额	-	-
本期申购	-	-
本期赎回(以“-”号填列)	-	-
本期末	484,792,272.08	484,792,272.08

注：①本基金合同生效日为 2022 年 1 月 28 日，在募集期间认购资金及利息折份额共计 479,357,224.64 份。

②申购含红利再投、转换入份额；赎回含转换出份额。

6.4.7.11 其他综合收益

本报告期内本基金无其他综合收益。

6.4.7.12 未分配利润

单位：人民币元

项目	已实现部分	未实现部分	未分配利润合计
基金合同生效日	-	-	-
本期利润	29,985,350.17	11,533,547.37	41,518,897.54
本期基金份额交易产生的变动数	-29,703.33	58,946.02	29,242.69
其中：基金申购款	-29,703.33	58,946.02	29,242.69
基金赎回款	-	-	-
本期已分配利润	-	-	-
本期末	29,955,646.84	11,592,493.39	41,548,140.23

6.4.7.13 存款利息收入

单位：人民币元

项目	本期 2022 年 1 月 28 日 (基金合同生效日) 至 2022 年 6 月 30 日
活期存款利息收入	282,842.75
定期存款利息收入	-
其他存款利息收入	-
结算备付金利息收入	512,974.63
其他	2,873.12
合计	798,690.50

6.4.7.14 股票投资收益

6.4.7.14.1 股票投资收益——买卖股票差价收入

单位：人民币元

项目	本期 2022 年 1 月 28 日 (基金合同生效日) 至 2022 年 6 月 30 日
卖出股票成交总额	1,969,796,655.26
减：卖出股票成本总额	1,932,934,125.72
减：交易费用	6,403,657.21
买卖股票差价收入	30,458,872.33

6.4.7.15 债券投资收益

本报告期内本基金无债券投资。

6.4.7.16 资产支持证券投资收益

本报告期内本基金无资产支持证券投资。

6.4.7.17 贵金属投资收益

本报告期内本基金无贵金属投资。

6.4.7.18 衍生工具收益

本报告期内本基金无衍生工具投资。

6.4.7.19 股利收益

单位：人民币元

项目	本期 2022年1月28日(基金合同生效日)至2022年6月30日
股票投资产生的股利收益	1,720,786.75
其中：证券出借权益补偿收入	-
基金投资产生的股利收益	-
合计	1,720,786.75

6.4.7.20 公允价值变动收益

单位：人民币元

项目名称	本期 2022年1月28日(基金合同生效日)至2022年6月30日
1. 交易性金融资产	11,533,547.37
——股票投资	11,533,547.37
——债券投资	-
——资产支持证券投资	-
——贵金属投资	-
——其他	-
2. 衍生工具	-

——权证投资	-
3. 其他	-
减：应税金融商品公允价值变动产生的预估 增值税	-
合计	11,533,547.37

6.4.7.21 其他收入

本报告期内本基金无其他收入。

6.4.7.22 信用减值损失

本报告期内本基金无信用减值损失。

6.4.7.23 其他费用

单位：人民币元

项目	本期 2022年1月28日(基金合同生效日)至2022 年6月30日
审计费用	37,588.32
信息披露费	50,117.76
证券出借违约金	-
银行费用	155.00
深港通证券组合费	161.11
沪港通证券组合费	62.53
中债债券帐户维护费	1,500.00
其他	400.00
合计	89,984.72

6.4.8、或有事项、资产负债表日后事项的说明

6.4.8.1 或有事项

截至资产负债表日，本基金无须作披露的或有事项。

6.4.8.2 资产负债表日后事项

截止 2022 年 08 月 22 日，本基金不存在应披露的资产负债表日后事项。

6.4.9 关联方关系

6.4.9.1 本报告期存在控制关系或其他重大利害关系的关联方发生变化的情况

本报告期内本基金无存在控制关系或其他重大利害关系的关联方发生变化的情况。

6.4.9.2 本报告期与基金发生关联交易的各关联方

关联方名称	与本基金的关系
中邮创业基金管理股份有限公司	基金管理人、基金注册登记机构、基金销售机构
首创证券股份有限公司	基金管理人的股东、基金代销机构
兴业银行股份有限公司	基金托管人、基金代销机构

注：下述关联交易均在正常业务范围内按一般商业条款订立。

6.4.10 本报告期及上年度可比期间的关联方交易

6.4.10.1 通过关联方交易单元进行的交易

6.4.10.1.1 股票交易

金额单位：人民币元

关联方名称	本期 2022年1月28日(基金合同生效日) 至2022年6月30日		上年度可比期间 2021年1月1日至2021年6月30日	
	成交金额	占当期股票 成交总额的比 例	成交金额	占当期股票 成交总额的比 例
首创证券股份有限公 司	4,145,770,858.19	99.46%	-	-

6.4.10.1.2 债券回购交易

金额单位：人民币元

关联方名称	本期 2022年1月28日(基金合同生效日)至 2022年6月30日		上年度可比期间 2021年1月1日至2021年6月30日	
	回购成交金额	占当期债券回购 成交总额的比 例	回购成交金额	占当期债券 回购 成交总额的比 例
首创证券股份有	4,376,000,000.00	100.00%	-	-

6.4.10.1.3 应支付关联方的佣金

金额单位：人民币元

关联方名称	本期 2022年1月28日(基金合同生效日)至2022年6月30日			
	当期佣金	占当期佣金总量 的比例	期末应付佣金余额	占期末应付佣金 总额的比例

首创证券股份有限公司	3,876,492.04	99.47%	2,593,605.49	100.00%
关联方名称	上年度可比期间 2021年1月1日至2021年6月30日			
	当期佣金	占当期佣金总量的比例	期末应付佣金余额	占期末应付佣金总额的比例
-	-	-	-	-

6.4.10.2 关联方报酬

6.4.10.2.1 基金管理费

单位：人民币元

项目	本期 2022年1月28日(基金合同生效日)至2022年6月30日	上年度可比期间 2021年1月1日至2021年6月30日
当期发生的基金应支付的管理费	2,967,299.38	-
其中：支付销售机构的客户维护费	1,177,870.27	-

注：支付基金管理人中邮创业基金管理股份有限公司的基金管理费，按前一日基金资产净值 1.50% 的年费率计提，逐日累计至每月月末，按月支付。管理费的计算方法如下：

日基金管理费 = 前一日的基金资产净值 × 1.50% / 当年天数

6.4.10.2.2 基金托管费

单位：人民币元

项目	本期 2022年1月28日(基金合同生效日)至2022年6月30日	上年度可比期间 2021年1月1日至2021年6月30日
当期发生的基金应支付的托管费	494,549.97	-

注：支付基金托管人兴业银行股份有限公司的基金托管费，按前一日基金资产净值 0.25% 的年费率计提，逐日累计至每月月末，按月支付。计算公式为：

日基金托管费 = 前一日基金资产净值 × 0.25% / 当年天数

6.4.10.3 与关联方进行银行间同业市场的债券(含回购)交易

本报告期内本基金未与关联方进行银行间同业市场的债券（含回购）交易。

6.4.10.4 报告期内转融通证券出借业务发生重大关联交易事项的说明

6.4.10.4.1 与关联方通过约定申报方式进行的适用固定期限费率的证券出借业务的情况

本报告期内未与关联方通过约定申报方式进行适用固定期限费率的证券出借业务。

6.4.10.4.2 与关联方通过约定申报方式进行的适用市场化期限费率的证券出借业务的情况

本报告期内未与关联方通过约定申报方式进行适用市场化期限费率的证券出借业务。

6.4.10.5 各关联方投资本基金的情况

6.4.10.5.1 报告期内基金管理人运用固有资金投资本基金的情况

本报告期内基金管理人未运用固有资金投资本基金。

6.4.10.5.2 报告期末除基金管理人之外的其他关联方投资本基金的情况

份额单位：份

关联方名称	本期末 2022年6月30日		上年度末 2021年12月31日	
	持有的基金份额	持有的基金份额占基金总份额的比例	持有的基金份额	持有的基金份额占基金总份额的比例
首创证券股份有限公司	13,999,000.00	2.8900%	-	-

6.4.10.6 由关联方保管的银行存款余额及当期产生的利息收入

单位：人民币元

关联方名称	本期 2022年1月28日(基金合同生效日)至2022年6月30日		上年度可比期间 2021年1月1日至2021年6月30日	
	期末余额	当期利息收入	期末余额	当期利息收入
兴业银行股份有限公司	243,756,190.75	282,842.75	-	-

注：本基金的银行存款由基金托管人保管，按银行活期利率/银行同业利率/约定利率计息。

6.4.10.7 本基金在承销期内参与关联方承销证券的情况

本报告期内本基金未在承销期内参与认购关联方承销的证券。

6.4.10.8 其他关联交易事项的说明

本报告期内本基金无其他关联交易事项。

6.4.11 利润分配情况

本报告期内本基金未实施利润分配。

6.4.12 期末（2022 年 6 月 30 日）本基金持有的流通受限证券

6.4.12.1 因认购新发/增发证券而于期末持有的流通受限证券

本基金本期末未持有因认购新发/增发证券而流通受限的证券。

6.4.12.2 期末持有的暂时停牌等流通受限股票

本基金本期末未持有暂时停牌等流通受限股票。

6.4.12.3 期末债券正回购交易中作为抵押的债券

本基金本期末未持有债券正回购交易中作为抵押的债券。

6.4.12.4 期末参与转融通证券出借业务的证券

本基金本期末未持有参与转融通证券出借业务的证券。

6.4.13 金融工具风险及管理

6.4.13.1 风险管理政策和组织架构

本基金的风险管理政策是使基金投资风险可测、可控和可承受。本基金管理人建立了由风险管理委员会、督察长、监察稽核部和相关业务部门构成的多层次风险管理组织架构体系。风险管理团队在识别、衡量投资风险后，通过正式报告的方式，将分析结果及时传达给基金经理、投资总监、投资决策委员会和风险管理委员会，协助进行风险管理决策，以实现风险管理目标。

本基金管理人主要通过定性分析和定量分析的方法，估测各种金融工具风险可能产生的损失。本基金管理人从定性分析的角度出发，判断风险损失的严重程度和出现同类风险损失的频度；从定量分析的角度出发，根据本基金的投资目标，结合基金资产所运用的金融工具特征，通过特定的风险量化指标、模型和日常的量化报告，参考压力测试结果，确定风险限度，及时对各种风险进行监督、分析和评估，并制定应对措施，将风险控制在预期可承受的范围。

6.4.13.2 信用风险

信用风险是指包括债券发行人出现拒绝支付利息或到期时拒绝支付本息的违约风险，或由于债券发行人信用质量降低导致债券价格下跌的风险，及因交易对手违约而产生的交割风险。

本基金管理人通过信用分析团队建立了内部评级体系，对发行人及债券投资进行内部评级，对交易对手的信用风险状况进行评级，并对交易对手设定授信额度，以控制可能出现的信用风险。

6.4.13.3 流动性风险

流动性风险是指包括因市场交易量不足，导致不能以合理价格及时进行证券交易的风险，或投资组合无法应付客户赎回要求所引起的违约风险。

本基金管理人通过限制投资集中度来管理投资品种变现的流动性风险。本基金所投资的证券在证券交易所或银行间市场交易，除在“6.4.12”、期末本基金持有的流通受限证券”中列示的部分基金资产流通暂时受限制的情况外，其余均能及时变现。

6.4.13.3.1 报告期内本基金组合资产的流动性风险分析

本基金在报告期内的运作过程中未发生过流动性风险情况。在日常运作中，本基金的流动性安排能够与基金合同约定的申购赎回安排以及投资者的申购赎回规律相匹配。

在资产端，本基金主要投资于基金合同约定的具有良好流动性的金融工具。公司每日跟踪监测本基金持有资产的交易量、持仓集中度、流通受限资产占比、可流通资产变现天数、7 日可变现资产比例、信用债券和逆回购质押券最新主体及债项评级、利率债券组合久期、基金杠杆率等涉及资产流动性风险的指标，并设置合理有效的风控阈值进行持续监测。

在负债端，基金管理人详细分析本基金投资者类型、投资者结构、投资者风险偏好和历史申购与赎回数据，审慎评估不同市场环境可能带来的投资者赎回需求，制定了健全有效的流动性风险压力测试方法。当市场环境或投资者结构发生变化时，及时调整基金投资策略，预留充足现金头寸、确保基金组合资产的变现能力与投资者赎回需求的匹配与平衡。

如果遇到极端市场情形或发生巨额赎回情形，公司将采取本基金合同约定的巨额赎回申请处理方式及其他各类流动性风险管理工具，控制极端情况下潜在流动性风险。

6.4.13.4 市场风险

市场风险指因受各种因素影响而引起的证券及其衍生品市场价格不利波动，使投资组合资产、公司资产面临损失的风险，包括利率风险、外汇风险和其他价格风险。

6.4.13.4.1 利率风险

利率风险是指利率变动引起组合中资产特别是债券投资的市场价格变动，从而影响基金投资收益的风险。

本基金管理人定期对组合中债券投资部分面临的利率风险进行监控分析，并通过调整投资组合的久期等方法对上述利率风险进行管理。

6.4.13.4.1.1 利率风险敞口

单位：人民币元

本期末 2022年6月30 日	1年以内	1-5年	5年以上	不计息	合计
资产					
银行存款	243,756,190.75	-	-	-	243,756,190.75
结算备付金	28,448,101.05	-	-	-	28,448,101.05
存出保证金	619,669.59	-	-	-	619,669.59
交易性金融资产	-	-	-	276,887,782.58	276,887,782.58
买入返售金融资产	176,000,000.00	-	-	-	176,000,000.00
应收证券清算款	-	-	-	15,808,328.63	15,808,328.63
应收申购款	-	-	-	391,468.50	391,468.50
其他资产	-	-	-	-	-
资产总计	448,823,961.39	-	-	293,087,579.71	741,911,541.10
负债					
应付证券清算款	-	-	-	212,172,428.97	212,172,428.97
应付管理人报酬	-	-	-	614,904.20	614,904.20
应付托管费	-	-	-	102,484.05	102,484.05
应付交易费用	-	-	-	-	-
其他负债	-	-	-	2,681,311.57	2,681,311.57
负债总计	-	-	-	215,571,128.79	215,571,128.79
利率敏感度缺	448,823,961.39	-	-	77,516,450.92	526,340,412.31

口					
上年度末 2021年12月31日	1年以内	1-5年	5年以上	不计息	合计
资产					
资产总计	-	-	-	-	-
负债					
负债总计	-	-	-	-	-
利率敏感度缺口	-	-	-	-	-

注：表中所示为本基金资产及负债的账面价值，并按照合约规定的利率重新定价日或到期日孰早者予以分类。

6.4.13.4.1.2 利率风险的敏感性分析

本基金本报告期末未持有债券投资，因此市场利率的变动对于本基金资产净值无重大影响。

6.4.13.4.2 外汇风险

外汇风险是指金融工具的公允价值或未来现金流量因外汇汇率变动而发生波动的风险。本基金持有以非记账本位币人民币计价的资产和负债，因此存在相应的外汇风险。本基金的基金管理人每日对本基金的外汇头寸进行监控。

6.4.13.4.2.1 外汇风险敞口

单位：人民币元

项目	本期末 2022年6月30日			
	美元 折合人民币	港币 折合人民币	其他币种 折合人民币	合计
以外币计价的资产				
银行存款	-	-	-	-
交易性金融资产	-	9,903,000.00	-	9,903,000.00
衍生金融资产	-	-	-	-
应收证券清算款	-	-	-	-
应收利息	-	-	-	-
应收股利	-	-	-	-
其他应收款	-	-	-	-

资产合计	-	9,903,000.00	-	9,903,000.00
以外币计价的负债				
其他应付款	-	-	-	-
负债合计	-	-	-	-
资产负债表外汇风险敞口净额	-	9,903,000.00	-	9,903,000.00
项目	上年度末			
	2021 年 12 月 31 日			
	美元 折合人民币	港币 折合人民币	其他币种 折合人民币	合计
以外币计价的资产				
资产合计	-	-	-	-
以外币计价的负债				
负债合计	-	-	-	-
资产负债表外汇风险敞口净额	-	-	-	-

6.4.13.4.2.2 外汇风险的敏感性分析

假设	1. 固定其它市场变量，当港币兑人民币汇率上涨 1%		
	2. 固定其它市场变量，当港币兑人民币汇率下跌 1%		
分析	相关风险变量的变动	对资产负债表日基金资产净值的 影响金额（单位：人民币元）	
		本期末（2022 年 6 月 30 日）	上年度末（2021 年 12 月 31 日）
	1. 基金净资产变动	99,030.00	-
	2. 基金净资产变动	-99,030.00	

6.4.13.4.3 其他价格风险

市场价格风险是指基金所持金融工具的公允价值或未来现金流量因除市场利率和外汇汇率以外的市场价格因素变动而发生波动的风险。本基金主要投资于证券交易所上市或银行间同业市场交易的股票和债券，所面临的最大市场价格风险由所持有的金融工具的公允价值决定。本基金通

过投资组合的分散化降低市场价格风险，并且本基金管理人每日对本基金所持有的证券价格实施监控。

本基金的投资范围为具有良好流动性的金融工具，包括国内依法发行上市的股票（包括创业板及其他中国证监会允许基金投资的股票、存托凭证）、内地与香港股票市场交易互联互通机制允许买卖的规定范围内的香港联合交易所上市的股票（以下简称“港股通标的股票”）、债券（包括国内依法发行和上市交易的国债、央行票据、金融债、企业债、公司债、中期票据、短期融资券、超短期融资券、公开发行的次级债券、地方政府债券、可转换债券（含可分离交易可转债）、可交换债券及其他经中国证监会允许投资的债券）、资产支持证券、货币市场工具（含同业存单）、银行存款、债券回购、股指期货、国债期货、股票期权以及法律法规或中国证监会允许基金投资的其他金融工具（但须符合中国证监会的相关规定）。

如法律法规或监管机构以后允许基金投资的其他品种，基金管理人在履行适当程序后，可以将其纳入投资范围。

本基金的投资组合比例为：本基金股票（含存托凭证）投资占基金资产的比例为 35% - 80%，其中投资于港股通标的股票的比例不超过全部股票资产的 50%；投资于同业存单和银行存款的比例合计不超过基金资产的 20%，投资于可转换债券及可交换债券的比例合计不超过基金资产的 20%；每个交易日日终，在扣除股指期货、国债期货、股票期权合约需缴纳的交易保证金后，现金或者到期日在一年以内的政府债券不低于基金资产净值的 5%，其中现金不包括结算备付金、存出保证金及应收申购款等。

本基金参与股指期货、国债期货、股票期权交易，应符合法律法规规定和基金合同约定的投资限制并遵守相关期货交易所的业务规则。

如法律法规或中国证监会变更投资品种的投资比例限制，基金管理人在履行适当程序后，可以调整上述投资品种的投资比例。

于 2022 年 6 月 30 日，本基金面临的整体市场价格风险列示如下：

6.4.13.4.3.1 其他价格风险敞口

金额单位：人民币元

项目	本期末 2022 年 6 月 30 日		上年度末 2021 年 12 月 31 日	
	公允价值	占基金 资产净 值比例 (%)	公允价值	占基金资 产净值比 例 (%)

交易性金融资产-股票投资	276,887,782.58	52.61	-	-
交易性金融资产-基金投资	-	-	-	-
交易性金融资产-债券投资	-	-	-	-
交易性金融资产-贵金属投资	-	-	-	-
衍生金融资产-权证投资	-	-	-	-
其他	-	-	-	-
合计	276,887,782.58	52.61	-	-

6.4.13.4.3.2 其他价格风险的敏感性分析

假设	1. 固定其它市场变量，当本基金基准上涨 1%		
	2. 固定其它市场变量，当本基金基准下跌 1%		
分析	相关风险变量的变动	对资产负债表日基金资产净值的影响金额（单位：人民币元）	
		本期末（2022年6月30日）	上年度末（2021年12月31日）
	1. 基金净资产变动	1,600,201.85	-
	2. 基金净资产变动	-1,600,201.85	-

注：我们利用 CAPM 模型计算得到上述结果；其中，利用 2022 年 1 月 28 日以来基金日收益率与基金基准日收益率计算得到基金的 Beta 系数为 0.58。

6.4.14 公允价值

6.4.14.1 金融工具公允价值计量的方法

公允价值计量结果所属的层次，由对公允价值计量整体而言具有重要意义的输入值所属的最低层次决定：

第一层次：相同资产或负债在活跃市场上未经调整的报价。

第二层次：除第一层次输入值外相关资产或负债直接或间接可观察的输入值。

第三层次：相关资产或负债的不可观察输入值。

6.4.14.2 持续的以公允价值计量的金融工具

6.4.14.2.1 各层次金融工具的公允价值

单位：人民币元

公允价值计量结果所属的层次	本期末 2022年6月30日	上年度末 2021年12月31日
第一层次	276,887,782.58	-
第二层次	-	-
第三层次	-	-

合计	276,887,782.58	-
----	----------------	---

6.4.14.2.2 公允价值所属层次间的重大变动

于 2022 年 6 月 30 日，本基金持有的金融工具的公允价值未发生所属层次间的重大变动。

6.4.14.3 非持续的以公允价值计量的金融工具的说明

于 2022 年 6 月 30 日，本基金未持有非持续的以公允价值计量的金融资产。

6.4.14.4 不以公允价值计量的金融工具的相关说明

本基金不以公允价值计量的金融资产和金融负债主要包括：银行存款、结算备付金、存出保证金、买入返售金融资产、卖出回购金融资产和其他各类应收应付款项等。

于 2022 年 6 月 30 日，本基金不以公允价值计量的金融资产和金融负债的账面价值与公允价值相差很小。

6.4.15 有助于理解和分析会计报表需要说明的其他事项

无。

§ 7 投资组合报告

7.1 期末基金资产组合情况

金额单位：人民币元

序号	项目	金额	占基金总资产的比例 (%)
1	权益投资	276,887,782.58	37.32
	其中：股票	276,887,782.58	37.32
2	基金投资	-	-
3	固定收益投资	-	-
	其中：债券	-	-
	资产支持证券	-	-
4	贵金属投资	-	-
5	金融衍生品投资	-	-
6	买入返售金融资产	176,000,000.00	23.72
	其中：买断式回购的买入返售金融资产	-	-
7	银行存款和结算备付金合计	272,204,291.80	36.69
8	其他各项资产	16,819,466.72	2.27
9	合计	741,911,541.10	100.00

注：由于四舍五入的原因报告期末基金资产组合各项目公允价值占基金总资产的比例分项之和与合计可能有尾差。

7.2 报告期末按行业分类的股票投资组合

7.2.1 报告期末按行业分类的境内股票投资组合

金额单位：人民币元

代码	行业类别	公允价值（元）	占基金资产净值比例 (%)
A	农、林、牧、渔业	-	-
B	采矿业	-	-
C	制造业	233,764,782.58	44.41
D	电力、热力、燃气及水生产和供应业	-	-
E	建筑业	-	-
F	批发和零售业	-	-
G	交通运输、仓储和邮政业	11,928,000.00	2.27
H	住宿和餐饮业	-	-
I	信息传输、软件和信息技术服务业	-	-
J	金融业	-	-
K	房地产业	-	-
L	租赁和商务服务业	-	-
M	科学研究和技术服务业	-	-
N	水利、环境和公共设施管理业	10,500,000.00	1.99

O	居民服务、修理和其他服务业	-	-
P	教育	-	-
Q	卫生和社会工作	-	-
R	文化、体育和娱乐业	-	-
S	综合	10,792,000.00	2.05
	合计	266,984,782.58	50.72

注：由于四舍五入的原因公允价值占基金资产净值的比例分项之和与合计可能有尾差。

7.2.2 报告期末按行业分类的港股通投资股票投资组合

行业类别	公允价值（人民币）	占基金资产净值比例（%）
A 基础材料	-	-
B 消费者非必需品	-	-
C 消费者常用品	-	-
D 能源	-	-
E 金融	9,903,000.00	1.88
F 医疗保健	-	-
G 工业	-	-
H 信息技术	-	-
I 电信服务	-	-
J 公用事业	-	-
K 房地产	-	-
合计	9,903,000.00	1.88

注：由于四舍五入的原因公允价值占基金资产净值的比例分项之和与合计可能有尾差。

7.3 期末按公允价值占基金资产净值比例大小排序的所有股票投资明细

金额单位：人民币元

序号	股票代码	股票名称	数量（股）	公允价值	占基金资产净值比例（%）
1	300443	金雷股份	300,000	13,674,000.00	2.60
2	002241	歌尔股份	400,000	13,440,000.00	2.55
3	300750	宁德时代	25,000	13,350,000.00	2.54
4	000100	TCL 科技	2,764,500	13,241,955.00	2.52
5	603198	迎驾贡酒	199,901	13,021,551.14	2.47
6	600703	三安光电	500,000	12,290,000.00	2.33
7	600418	江淮汽车	699,994	12,011,897.04	2.28
8	600004	白云机场	800,000	11,928,000.00	2.27
9	300680	隆盛科技	450,320	11,672,294.40	2.22
10	600372	中航电子	600,000	11,634,000.00	2.21
11	603517	绝味食品	199,974	11,562,496.68	2.20
12	002126	银轮股份	1,000,000	11,450,000.00	2.18
13	002850	科达利	72,000	11,448,000.00	2.18

14	002049	紫光国微	59,956	11,374,852.32	2.16
15	002050	三花智控	400,000	10,992,000.00	2.09
16	000009	中国宝安	800,000	10,792,000.00	2.05
17	000035	中国天楹	2,000,000	10,500,000.00	1.99
18	600316	洪都航空	340,000	10,281,600.00	1.95
19	300772	运达股份	396,900	10,097,136.00	1.92
20	00388	香港交易所	30,000	9,903,000.00	1.88
21	603507	振江股份	300,000	9,882,000.00	1.88
22	600496	精工钢构	2,000,000	9,240,000.00	1.76
23	300569	天能重工	800,000	9,200,000.00	1.75
24	600887	伊利股份	200,000	7,790,000.00	1.48
25	300447	全信股份	300,000	6,111,000.00	1.16

7.4 报告期内股票投资组合的重大变动

7.4.1 累计买入金额超出期末基金资产净值 2%或前 20 名的股票明细

金额单位：人民币元

序号	股票代码	股票名称	本期累计买入金额	占期末基金资产净值比例 (%)
1	300750	宁德时代	49,184,911.00	9.34
2	600372	中航电子	48,562,754.06	9.23
3	300775	三角防务	44,973,240.79	8.54
4	600703	三安光电	39,581,503.12	7.52
5	002013	中航机电	34,669,764.46	6.59
6	002241	歌尔股份	31,889,452.42	6.06
7	002475	立讯精密	31,464,894.30	5.98
8	603198	迎驾贡酒	27,623,479.77	5.25
9	600958	东方证券	27,461,488.00	5.22
10	600642	申能股份	27,397,930.95	5.21
11	002812	恩捷股份	26,514,593.00	5.04
12	000100	TCL 科技	26,366,632.00	5.01
13	603517	绝味食品	25,743,851.08	4.89
14	601686	友发集团	25,345,047.00	4.82
15	002756	永兴材料	25,290,171.00	4.80
16	603212	赛伍技术	25,159,904.19	4.78
17	300680	隆盛科技	24,809,537.80	4.71
18	000768	中航西飞	24,628,642.24	4.68

19	603993	洛阳钼业	24,558,638.25	4.67
20	601137	博威合金	24,447,961.36	4.64
21	09922	九毛九	23,317,562.75	4.43
22	002466	天齐锂业	23,123,341.00	4.39
23	000739	普洛药业	22,985,940.94	4.37
24	00836	华润电力	22,253,251.34	4.23
25	000009	中国宝安	21,434,506.56	4.07
26	002837	英维克	21,391,871.46	4.06
27	603738	泰晶科技	20,219,042.15	3.84
28	601126	四方股份	20,166,528.73	3.83
29	000729	燕京啤酒	19,656,269.00	3.73
30	002326	永太科技	19,498,704.00	3.70
31	600765	中航重机	19,444,080.00	3.69
32	03690	美团-W	19,150,480.37	3.64
33	603986	兆易创新	19,136,321.40	3.64
34	688180	君实生物	18,699,009.15	3.55
35	601567	三星医疗	18,691,595.00	3.55
36	002120	韵达股份	18,553,803.05	3.53
37	000672	上峰水泥	18,355,992.68	3.49
38	002126	银轮股份	18,353,229.00	3.49
39	00388	香港交易所	18,255,012.48	3.47
40	000035	中国天楹	16,776,282.00	3.19
41	600760	中航沈飞	16,767,154.57	3.19
42	600519	贵州茅台	16,626,152.32	3.16
43	605090	九丰能源	16,529,109.60	3.14
44	600702	舍得酒业	16,524,740.00	3.14
45	600089	特变电工	16,521,406.00	3.14
46	601222	林洋能源	16,444,126.90	3.12
47	600887	伊利股份	15,148,238.00	2.88
48	002050	三花智控	15,138,946.42	2.88
49	601012	隆基绿能	15,035,985.00	2.86
50	300226	上海钢联	14,842,313.48	2.82
51	600316	洪都航空	14,747,988.00	2.80
52	000887	中鼎股份	14,688,952.00	2.79
53	300450	先导智能	14,571,029.00	2.77
54	600030	中信证券	14,405,676.50	2.74

55	601398	工商银行	14,211,952.71	2.70
56	300760	迈瑞医疗	14,130,986.16	2.68
57	002396	星网锐捷	14,063,155.44	2.67
58	002080	中材科技	13,767,545.05	2.62
59	300428	立中集团	13,748,171.99	2.61
60	002129	TCL 中环	13,668,839.00	2.60
61	600900	长江电力	13,549,406.72	2.57
62	300409	道氏技术	13,247,653.00	2.52
63	002985	北摩高科	13,226,144.00	2.51
64	300569	天能重工	12,957,828.40	2.46
65	002025	航天电器	12,956,261.00	2.46
66	002481	双塔食品	12,952,486.00	2.46
67	300443	金雷股份	12,649,529.34	2.40
68	603185	上机数控	12,623,927.91	2.40
69	300516	久之洋	12,616,140.50	2.40
70	688036	传音控股	12,368,438.86	2.35
71	603730	岱美股份	12,340,215.32	2.34
72	000975	银泰黄金	12,297,082.20	2.34
73	300841	康华生物	12,177,805.00	2.31
74	603566	普莱柯	12,176,005.99	2.31
75	688390	固德威	12,169,768.92	2.31
76	688233	神工股份	12,163,578.94	2.31
77	300026	红日药业	12,161,855.00	2.31
78	002850	科达利	12,149,248.00	2.31
79	601799	星宇股份	12,109,973.00	2.30
80	300393	中来股份	12,058,783.00	2.29
81	600690	海尔智家	12,030,111.00	2.29
82	300777	中简科技	11,951,820.00	2.27
83	603348	文灿股份	11,804,055.29	2.24
84	603019	中科曙光	11,798,955.41	2.24
85	600004	白云机场	11,744,614.00	2.23
86	002623	亚玛顿	11,500,473.00	2.18
87	002049	紫光国微	11,379,621.80	2.16
88	603127	昭衍新药	11,080,268.00	2.11
89	601778	晶科科技	10,991,552.00	2.09
90	002128	电投能源	10,957,447.60	2.08

91	300745	欣锐科技	10,945,152.00	2.08
92	600491	龙元建设	10,943,217.00	2.08
93	601985	中国核电	10,625,000.00	2.02
94	002460	赣锋锂业	10,580,238.00	2.01
95	688599	天合光能	10,560,920.83	2.01

注：买入金额均按买入成交金额(成交单价乘以成交数量)填列，不考虑相关交易费用。

7.4.2 累计卖出金额超出期末基金资产净值 2%或前 20 名的股票明细

金额单位：人民币元

序号	股票代码	股票名称	本期累计卖出金额	占期末基金资产净值比例 (%)
1	300775	三角防务	47,487,095.03	9.02
2	600372	中航电子	38,781,536.20	7.37
3	300750	宁德时代	36,122,951.69	6.86
4	002013	中航机电	31,854,367.56	6.05
5	600703	三安光电	29,480,120.79	5.60
6	002475	立讯精密	29,159,654.56	5.54
7	002812	恩捷股份	27,854,250.97	5.29
8	603212	赛伍技术	27,338,813.26	5.19
9	600642	申能股份	27,296,020.10	5.19
10	600958	东方证券	26,694,570.12	5.07
11	002466	天齐锂业	26,214,678.56	4.98
12	09922	九毛九	25,648,552.21	4.87
13	601686	友发集团	25,492,860.93	4.84
14	601137	博威合金	25,062,861.54	4.76
15	002837	英维克	25,035,333.50	4.76
16	603993	洛阳钼业	24,995,133.27	4.75
17	002756	永兴材料	24,631,306.12	4.68
18	000768	中航西飞	24,396,663.60	4.64
19	000739	普洛药业	23,774,742.98	4.52
20	03690	美团-W	23,392,770.91	4.44
21	601126	四方股份	23,187,374.29	4.41
22	600765	中航重机	20,777,136.40	3.95
23	000729	燕京啤酒	19,751,851.01	3.75
24	00836	华润电力	19,649,252.92	3.73
25	600089	特变电工	19,079,782.81	3.62
26	002120	韵达股份	18,886,275.40	3.59
27	002326	永太科技	18,741,580.00	3.56

28	002241	歌尔股份	18,340,328.51	3.48
29	603986	兆易创新	18,108,591.00	3.44
30	002623	亚玛顿	17,804,000.00	3.38
31	601567	三星医疗	17,794,170.00	3.38
32	000672	上峰水泥	17,738,186.00	3.37
33	688180	君实生物	17,731,051.53	3.37
34	603517	绝味食品	17,627,761.00	3.35
35	600760	中航沈飞	17,456,814.40	3.32
36	605090	九丰能源	16,933,189.40	3.22
37	600519	贵州茅台	16,494,073.00	3.13
38	601222	林洋能源	16,226,939.54	3.08
39	300428	立中集团	16,214,417.09	3.08
40	600702	舍得酒业	16,049,565.00	3.05
41	603738	泰晶科技	15,948,193.00	3.03
42	000887	中鼎股份	15,794,856.00	3.00
43	002129	TCL 中环	15,788,260.57	3.00
44	300450	先导智能	15,768,262.00	3.00
45	300680	隆盛科技	15,595,828.00	2.96
46	601012	隆基绿能	15,503,209.70	2.95
47	603198	迎驾贡酒	15,390,901.00	2.92
48	600030	中信证券	14,512,370.80	2.76
49	002080	中材科技	14,382,215.17	2.73
50	601398	工商银行	14,280,000.00	2.71
51	603730	岱美股份	14,246,636.11	2.71
52	600900	长江电力	13,927,995.57	2.65
53	688390	固德威	13,833,762.47	2.63
54	300760	迈瑞医疗	13,581,586.00	2.58
55	300409	道氏技术	13,315,507.00	2.53
56	002481	双塔食品	13,218,653.54	2.51
57	300226	上海钢联	13,147,914.80	2.50
58	000100	TCL 科技	13,073,624.00	2.48
59	300745	欣锐科技	13,021,178.00	2.47
60	300026	红日药业	12,871,707.26	2.45
61	603185	上机数控	12,862,700.76	2.44
62	601799	星宇股份	12,819,591.00	2.44
63	603566	普莱柯	12,807,739.00	2.43
64	603348	文灿股份	12,767,638.60	2.43
65	300777	中简科技	12,603,791.00	2.39

66	600491	龙元建设	12,568,188.00	2.39
67	688233	神工股份	12,519,881.66	2.38
68	002025	航天电器	12,344,881.00	2.35
69	002396	星网锐捷	12,197,171.14	2.32
70	300516	久之洋	12,065,747.00	2.29
71	000975	银泰黄金	11,975,052.00	2.28
72	002985	北摩高科	11,905,105.00	2.26
73	600690	海尔智家	11,826,177.00	2.25
74	688599	天合光能	11,751,479.89	2.23
75	01024	快手-W	11,542,976.57	2.19
76	688036	传音控股	11,250,462.01	2.14
77	603019	中科曙光	11,097,529.36	2.11
78	002460	赣锋锂业	11,081,865.00	2.11
79	603127	昭衍新药	11,040,524.00	2.10
80	002128	电投能源	11,006,848.73	2.09
81	600919	江苏银行	10,891,000.00	2.07
82	000776	广发证券	10,888,506.96	2.07
83	601985	中国核电	10,577,024.00	2.01

注：卖出金额均按卖出成交金额（成交单价乘以成交数量）填列，不考虑相关交易费用。

7.4.3 买入股票的成本总额及卖出股票的收入总额

单位：人民币元

买入股票成本（成交）总额	2,198,288,360.93
卖出股票收入（成交）总额	1,969,796,655.26

7.5 期末按债券品种分类的债券投资组合

本报告期末本基金未持有债券。

7.6 期末按公允价值占基金资产净值比例大小排序的前五名债券投资明细

本报告期末本基金未持有债券。

7.7 期末按公允价值占基金资产净值比例大小排序的所有资产支持证券投资明细

本报告期末本基金未持有资产支持证券。

7.8 报告期末按公允价值占基金资产净值比例大小排序的前五名贵金属投资明细

本报告期末本基金未持有贵金属投资。

7.9 期末按公允价值占基金资产净值比例大小排序的前五名权证投资明细

本报告期末本基金未持有权证。

7.10 本基金投资股指期货的投资政策

本基金在进行股指期货投资时，将根据风险管理原则，以套期保值为主要目的，采用流动性好、交易活跃的期货合约，通过对证券市场和期货市场运行趋势的研究，结合股指期货的定价模型寻求其合理的估值水平，与现货资产进行匹配，通过多头或空头套期保值等策略进行套期保值操作。

随着证券市场的发展、金融工具的丰富和交易方式的创新等，基金还将积极寻求其他投资机会，如法律法规或监管机构以后允许基金投资其他品种，本基金将在履行适当程序后，将其纳入投资范围以丰富组合投资策略。

7.11 报告期末本基金投资的国债期货交易情况说明

7.11.1 本期国债期货投资政策

国债期货作为利率衍生品的一种，有助于管理债券组合的久期、流动性和风险水平。管理人将按照相关法律法规的规定，结合对宏观经济形势和政策趋势的判断、对债券市场进行定性和定量分析。本基金构建量化分析体系，对国债期货和现货基差、国债期货的流动性、波动水平、套期保值的有效性等指标进行跟踪监控，在严控风险的基础上，力求实现基金资产的长期稳健增值。

7.11.2 本期国债期货投资评价

本报告期末本基金未持有国债期货。

7.12 投资组合报告附注

7.12.1 本基金投资的前十名证券的发行主体本期受到调查以及处罚的情况的说明

基金投资的前十名其他证券的发行主体没有被监管部门立案调查的，也没有在报告编制日前一年内受到公开谴责、处罚的情形。

7.12.2 基金投资的前十名股票超出基金合同规定的备选股票库情况的说明

基金投资的前十名股票，均为基金合同规定备选股票库之内股票。

7.12.3 期末其他各项资产构成

单位：人民币元

序号	名称	金额
1	存出保证金	619,669.59
2	应收清算款	15,808,328.63
3	应收股利	-
4	应收利息	-
5	应收申购款	391,468.50
6	其他应收款	-

7	待摊费用	-
8	其他	-
9	合计	16,819,466.72

7.12.4 期末持有的处于转股期的可转换债券明细

本报告期末本基金未持有可转债。

7.12.5 期末前十名股票中存在流通受限情况的说明

报告期末前十名股票中不存在流通受限的情况。

§ 8 基金份额持有人信息

8.1 期末基金份额持有人户数及持有人结构

份额单位：份

持有人户数 (户)	户均持有的 基金份额	持有人结构			
		机构投资者		个人投资者	
		持有份额	占总份 额比例	持有份额	占总份 额比例
7,310	66,319.05	39,017,763.63	8.05%	445,774,508.45	91.95%

8.2 期末基金管理人的从业人员持有本基金的情况

项目	持有份额总数（份）	占基金总份额比例
基金管理人所有从业人员持有本基金	9,182,696.45	1.89%

注：本公司从业人员持有本基金份额总量的数量区间为>100 万份。

8.3 期末基金管理人的从业人员持有本开放式基金份额总量区间的情况

项目	持有基金份额总量的数量区间（万份）
本公司高级管理人员、基金投资和研究部门负责人持有本开放式基金	>100
本基金基金经理持有本开放式基金	>100

§ 9 开放式基金份额变动

单位：份

基金合同生效日（2022年1月28日）基金份额总额	479,357,224.64
基金合同生效日起至报告期期末基金总申购份额	5,435,047.44
减：基金合同生效日起至报告期期末基金总赎回份额	-
基金合同生效日起至报告期期末基金拆分变动份额（份额减少以“-”填列）	-
本报告期期末基金份额总额	484,792,272.08

§ 10 重大事件揭示

10.1 基金份额持有人大会决议

本报告期末召开基金份额持有人大会。

10.2 基金管理人、基金托管人的专门基金托管部门的重大人事变动

本基金管理人、托管人的专门基金托管部门本报告期内未发生重大人事变动。

10.3 涉及基金管理人、基金财产、基金托管业务的诉讼

本报告期无涉及本基金管理人、基金财产、基金托管人业务的诉讼事项。

10.4 基金投资策略的改变

本报告期本基金投资策略没有改变。

10.5 为基金进行审计的会计师事务所情况

本报告期内未改聘为本基金进行审计的会计师事务所。

10.6 管理人、托管人及其高级管理人员受稽查或处罚等情况

基金管理人、基金托管人及其高级管理人员未受监管部门稽查或处罚。

10.7 基金租用证券公司交易单元的有关情况

10.7.1 基金租用证券公司交易单元进行股票投资及佣金支付情况

金额单位：人民币元

券商名称	交易单元数量	股票交易		应支付该券商的佣金		备注
		成交金额	占当期股票成交总额的比例	佣金	占当期佣金总量的比例	
首创证券	2	4,145,770,858.19	99.46%	3,876,492.04	99.47%	-
中信建投	1	22,314,158.00	0.54%	20,782.20	0.53%	-
东方证券	1	-	-	-	-	-
申万宏源西部证券	1	-	-	-	-	-
天风证券	1	-	-	-	-	-
广发证券	1	-	-	-	-	-

10.7.2 基金租用证券公司交易单元进行其他证券投资的情况

金额单位：人民币元

券商名称	债券交易		债券回购交易		权证交易	
	成交金额	占当期债券成交总额的比例	成交金额	占当期债券回购成交总额的比例	成交金额	占当期权证成交总额的比例
首创证券	-	-	4,376,000,000.00	100.00%	-	-
中信建投	-	-	-	-	-	-
东方证券	-	-	-	-	-	-
申万宏源西部证券	-	-	-	-	-	-
天风证券	-	-	-	-	-	-
广发证券	-	-	-	-	-	-

注：1. 选择专用交易单元的标准和程序：

(1) 券商经纪人财务状况良好、经营行为规范、风险管理先进、投资风格与中邮创业基金管理有限公司有互补性、在最近一年内无重大违规行为。

(2) 券商经纪人具有较强的综合服务能力：能及时、全面、定期提供高质量的关于宏观、行业、资本市场、个股分析的报告及丰富全面的信息咨询服务；有很强的分析能力，能根据中邮创业基金管理有限公司所管理基金的特定要求，提供研究报告，具有开发量化投资组合模型的能力以及其他综合服务能力。

(3) 券商经纪人能提供最优惠合理的佣金率：与其他券商经纪人相比，该券商经纪人能够提供最优惠合理的佣金率。

基金管理人根据以上标准进行考察后确定证券公司的选择。基金管理人与被选择的证券公司签订委托协议，报中国证监会备案并通知基金托管人。

2、按照《关于基金管理公司向会员租用交易单元有关事项的通知》规定，同一基金管理公司托管在同一托管银行的基金可以共用同一交易单元进行交易。

10.8 其他重大事件

序号	公告事项	法定披露方式	法定披露日期
1	中邮创业基金管理股份有限公司关于直销平台及部分代销机构认购费率优惠及起点金额调整的公告	规定媒介	2022年1月10日
2	中邮创业基金管理股份有限公司关于中邮兴荣价值一年持有期混	规定媒介	2022年1月10日

	合型证券投资基金增加代销机构的公告		
3	中邮创业基金管理股份有限公司关于中邮兴荣价值一年持有期混合型证券投资基金增加光大证券股份有限公司为代销机构并参加认购费率优惠活动的公告	规定媒介	2022 年 1 月 11 日
4	中邮兴荣价值基金基金合同生效公告	规定媒介	2022 年 1 月 29 日
5	中邮兴荣价值一年持有期混合型证券投资基金开放日常申购、定期定额投资业务公告	规定媒介	2022 年 2 月 25 日
6	中邮创业基金管理股份有限公司关于中邮兴荣价值一年持有期混合型证券投资基金在部分代销机构开通定投业务及参加直销中心和部分代销机构费率优惠活动的公告	规定媒介	2022 年 2 月 28 日
7	中邮创业基金管理股份有限公司关于实施特定投资群体通过直销中心申购费率优惠的公告	规定媒介	2022 年 2 月 28 日
8	中邮兴荣价值一年持有期混合型证券投资基金 2022 年第 1 季度报告	规定媒介	2022 年 4 月 22 日
9	中邮创业基金管理股份有限公司关于旗下部分基金增加泰信财富基金销售有限公司为代销机构及开通相关业务的公告	规定媒介	2022 年 6 月 8 日
10	中邮创业基金管理股份有限公司关于旗下部分基金增加北京汇成基金销售有限公司为代销机构及开通相关业务的公告	规定媒介	2022 年 6 月 14 日
11	中邮创业基金管理股份有限公司关于调整旗下部分基金在首创证券股份有限公司申购及定投起点金额的公告	规定媒介	2022 年 6 月 22 日
12	中邮创业基金管理股份有限公司关于旗下部分基金增加中国中金财富证券有限公司为代销机构并参加其费率优惠活动的公告	规定媒介	2022 年 6 月 23 日
13	中邮创业基金管理股份有限公司关于旗下部分基金增加上海基煜基金销售有限公司为代销机构及开通相关业务的公告	规定媒介	2022 年 6 月 28 日

14	中邮创业基金管理股份有限公司 关于旗下部分基金增加中国农业 银行股份有限公司为代销机构及 开通相关业务的公告	规定媒介	2022 年 6 月 29 日
----	---	------	-----------------

§ 11 影响投资者决策的其他重要信息

11.1 报告期内单一投资者持有基金份额比例达到或超过 20%的情况

无。

11.2 影响投资者决策的其他重要信息

无。

§ 12 备查文件目录

12.1 备查文件目录

1. 中国证监会批准中邮兴荣价值一年持有期混合型证券投资基金募集的文件
2. 《中邮兴荣价值一年持有期混合型证券投资基金基金合同》
3. 《中邮兴荣价值一年持有期混合型证券投资基金托管协议》
4. 《中邮兴荣价值一年持有期混合型证券投资基金招募说明书》
5. 基金管理人业务资格批件、营业执照
6. 基金托管人业务资格批件、营业执照
7. 报告期内基金管理人在规定报刊上披露的各项公告

12.2 存放地点

基金管理人或基金托管人的办公场所。

12.3 查阅方式

投资者可于营业时间查阅，或登陆基金管理人网站查阅。

投资者可在营业时间免费查阅。也可在支付工本费后，在合理时间内取得上述文件的复印件。

投资者对本报告书如有疑问，可咨询基金管理人中邮创业基金管理股份有限公司。

客户服务中心电话：010-58511618 400-880-1618

基金管理人网址：www.postfund.com.cn

中邮创业基金管理股份有限公司

2022 年 8 月 31 日