

融通通宸债券型证券投资基金

2022 年第 3 季度报告

2022 年 9 月 30 日

基金管理人：融通基金管理有限公司

基金托管人：招商银行股份有限公司

报告送出日期：2022 年 10 月 25 日

§ 1 重要提示

基金管理人的董事会及董事保证本报告中所载资料不存在虚假记载、误导性陈述或重大遗漏，并对其内容的真实性、准确性和完整性承担个别及连带责任。

基金托管人招商银行股份有限公司根据本基金合同规定，于 2022 年 10 月 19 日复核了本报告中的财务指标、净值表现和投资组合报告等内容，保证复核内容不存在虚假记载、误导性陈述或者重大遗漏。

基金管理人承诺以诚实信用、勤勉尽责的原则管理和运用基金资产，但不保证基金一定盈利。

基金的过往业绩并不代表其未来表现。投资有风险，投资者在作出投资决策前应仔细阅读本基金的招募说明书。

本报告中财务资料未经审计。

本报告期自 2022 年 7 月 1 日起至 9 月 30 日止。

§ 2 基金产品概况

| | |
|------------|--|
| 基金简称 | 融通通宸债券 |
| 基金主代码 | 003728 |
| 基金运作方式 | 契约型开放式 |
| 基金合同生效日 | 2016 年 12 月 21 日 |
| 报告期末基金份额总额 | 1,639,057,126.69 份 |
| 投资目标 | 在严格控制风险的前提下，力争获得高于业绩比较基准的投资收益。 |
| 投资策略 | 具体投资策略包括资产配置策略、利率策略、信用策略、类属配置与个券选择策略以及资产支持证券投资策略等部分。 |
| 业绩比较基准 | 中债综合指数收益率 |
| 风险收益特征 | 本基金为债券型基金，预期收益和预期风险高于货币市场基金，但低于混合型基金、股票型基金，属于较低风险/收益的产品。 |
| 基金管理人 | 融通基金管理有限公司 |
| 基金托管人 | 招商银行股份有限公司 |

§ 3 主要财务指标和基金净值表现

3.1 主要财务指标

单位：人民币元

| 主要财务指标 | 报告期（2022 年 7 月 1 日-2022 年 9 月 30 日） |
|-----------------|-------------------------------------|
| 1. 本期已实现收益 | 27,037,701.29 |
| 2. 本期利润 | 31,000,143.26 |
| 3. 加权平均基金份额本期利润 | 0.0181 |
| 4. 期末基金资产净值 | 1,940,517,854.01 |
| 5. 期末基金份额净值 | 1.1839 |

注：1、本期已实现收益指基金本期利息收入、投资收益、其他收入(不含公允价值变动收益)扣除相关费用和信用减值损失后的余额，本期利润为本期已实现收益加上本期公允价值变动收益。

2、本报告所列示的基金业绩指标不包括持有人认购或交易基金的各项费用，计入费用后实际收益水平要低于所列数字。

3.2 基金净值表现

3.2.1 基金份额净值增长率及其与同期业绩比较基准收益率的比较

| 阶段 | 净值增长率 ① | 净值增长率 标准差② | 业绩比较基 准收益率③ | 业绩比较基 准收益率标 准差④ | ①—③ | ②—④ |
|----------------|------------|---------------|----------------|-----------------------|--------|-------|
| 过去三个月 | 1.36% | 0.07% | 0.73% | 0.05% | 0.63% | 0.02% |
| 过去六个月 | 1.79% | 0.05% | 1.03% | 0.04% | 0.76% | 0.01% |
| 过去一年 | 3.97% | 0.06% | 1.73% | 0.05% | 2.24% | 0.01% |
| 过去三年 | 19.11% | 0.18% | 3.81% | 0.07% | 15.30% | 0.11% |
| 过去五年 | 28.92% | 0.14% | 8.27% | 0.06% | 20.65% | 0.08% |
| 自基金合同 生效起至今 | 32.33% | 0.13% | 7.08% | 0.07% | 25.25% | 0.06% |

3.2.2 自基金合同生效以来基金累计净值增长率变动及其与同期业绩比较基准收益率变动的比较

融通通宸债券累计净值增长率与同期业绩比较基准收益率的历史走势对比图

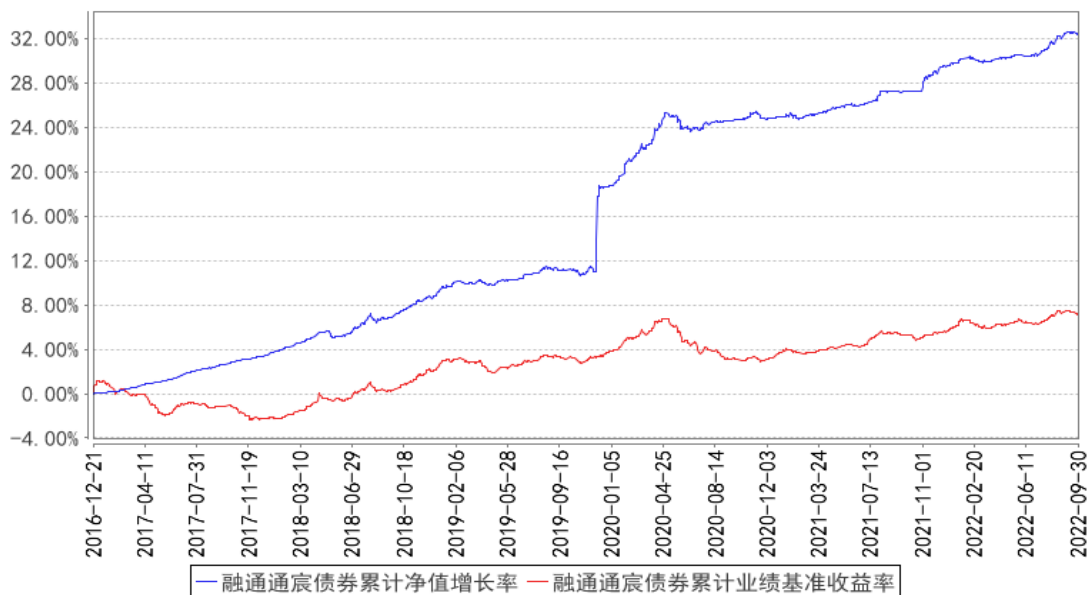

3.3 其他指标

无。

§ 4 管理人报告

4.1 基金经理（或基金经理小组）简介

| 姓名 | 职务 | 任本基金的基金经理期限 | | 证券从业年限 | 说明 |
|-----|----------|-------------|------------|--------|--|
| | | 任职日期 | 离任日期 | | |
| 许富强 | 本基金的基金经理 | 2018年5月18日 | 2022年7月15日 | 11年 | 许富强先生，北京大学经济学硕士，11年证券、基金行业从业经历，具有基金从业资格。2011年7月加入融通基金管理有限公司，历任固定收益部研究员、专户投资经理、融通通穗债券型证券投资基金基金经理、融通增祥债券型证券投资基金基金经理、融通通优债券型证券投资基金基金经理、融通通安债券型证券投资基金基金经理、融通增祥三个月定期开放债券型发起式证券投资基金基金经理、融通中债1-3年国开行债券指数证券投资基金基金经理、融通通宸债券型证券投资基金基金经理，现任融通通鑫灵活配置混合型证券投资基金基金经理、融通可转债债券型证券投资基金基金经理、融通增享纯债债券型证券投资基金基金经理、融通增润三个月定期开放债券型发起式证券投资基金基金经理、融通增鑫债券型证券投资基金基金经理、融通通恒63个月定期开放债券型证券投资基金基金经理、融通通跃一年定期开放债券型发起式证券投资基金基金经理。 |
| 李冠頔 | 本基金的基金经理 | 2022年7月15日 | - | 5 | 李冠頔女士，南开大学金融学硕士，5年证券、基金行业从业经历，具有基金从业资格。2017年7月加入融通基金管理有限公司，曾任固定收益研究员，现任融通通润债券型证券投资基金基金经理、融通通裕定期开放债券型发起式证券投资基金基金经理、融通通和债券型证券投资基金基金经理、融通通宸债券型证券投资基金基金经理。 |

注：任免日期根据基金管理人对外披露的任免日期填写；证券从业年限以从事证券、基金业务相关的工作时间为计算标准。

4.1.1 期末兼任私募资产管理计划投资经理的基金经理同时管理的产品情况

无。

4.2 管理人对报告期内本基金运作遵规守信情况的说明

报告期内，本基金管理人严格遵守《证券投资基金法》等有关法律法规和本基金合同的规定，

本着诚实信用、勤勉尽责的原则管理和运用基金资产，在严格控制风险的基础上，为基金持有人谋求最大利益，无损害基金持有人利益的行为，本基金投资组合符合有关法律法规的规定及基金合同的约定。

4.3 公平交易专项说明

4.3.1 公平交易制度的执行情况

本基金管理人一直坚持公平对待旗下所有投资组合的原则，并制定了相应的制度和流程，在授权、研究、决策、交易和业绩评估等各个环节保证公平交易制度的严格执行。报告期内，本基金管理人严格执行了公平交易的原则和制度。

4.3.2 异常交易行为的专项说明

本基金报告期内未发生异常交易。

4.4 报告期内基金的投资策略和运作分析

复盘 2022 年三季度债券市场走势来看：

从驱动债券市场行情展开的重要事件和节点来看，主要包括：7 月社融数据再度走弱、7 月房地产“停贷断供”事件引发市场担忧、7 月政治局会议对稳增长政策定调平稳和“不会为了过高增长目标而出台超大规模刺激措施、超发货币、预支未来”的表述，以及 8 月央行超市场预期降息，9 月初新冠疫情再度升级等。

从基本面逻辑来看，7 月-8 月市场逐步定价经济周期走弱、宽货币周期延续和社融信用周期反复等利多逻辑，债市收益率呈现趋势性下行；8 月下旬-9 月债市收益率突破年内低点后市场呈现出对利好逻辑钝化的“恐高”情绪，同时广义财政政策等增量政策工具逐步发力，资金利率边际回升，经济数据环比改善、汇率波动担忧等对市场的持续扰动，债市整体震荡偏弱呈现阶段性调整。

从空间维度上，2022 年三季度利率债品种中 5 年以下品种下行区间在 35-40bp 左右，10 年及以上长端超长端品种下行区间在 25-30bp 左右，相较于上半年整体债券市场区间震荡的小型牛市，2022 年三季度债市走出较为顺畅的牛市趋势行情。

回顾 2022 年三季度的基金操作，我们严格遵照基金合同的相关约定，按照既定的投资流程进行了规范运作。运作期间，本基金在保证资产流动性和安全性的前提下，在三季度积极挖掘阶段性最有价值的期限品种，应用杠杆套息、波段操作等方式力争增厚组合收益，报告期内组合净值稳步增长。

从组合操作和债券策略来看，未来我们仍将持续面临债券收益率位于历史偏低分位水平的客

观环境，这会影响到市场对于利多和利空因素反应程度的“不对称”，抓取波动下超额收益的难度有所增大。下阶段本基金将在保证资产流动性和安全性的前提下，力争赚取稳定票息和骑乘收益，同时结合市场环境的动态变化调整组合杠杆和久期，做好适时的攻守转换。

4.5 报告期内基金的业绩表现

截至本报告期末本基金份额净值为 1.1839 元；本报告期基金份额净值增长率为 1.36%，业绩比较基准收益率为 0.73%。

4.6 报告期内基金持有人数或基金资产净值预警说明

本报告期内，本基金不存在连续二十个工作日基金份额持有人数量不满二百人或者基金资产净值低于五千万的情形。

§ 5 投资组合报告

5.1 报告期末基金资产组合情况

| 序号 | 项目 | 金额（元） | 占基金总资产的比例（%） |
|----|-------------------|------------------|--------------|
| 1 | 权益投资 | - | - |
| | 其中：股票 | - | - |
| 2 | 基金投资 | - | - |
| 3 | 固定收益投资 | 2,149,243,092.64 | 97.41 |
| | 其中：债券 | 2,149,243,092.64 | 97.41 |
| | 资产支持证券 | - | - |
| 4 | 贵金属投资 | - | - |
| 5 | 金融衍生品投资 | - | - |
| 6 | 买入返售金融资产 | - | - |
| | 其中：买断式回购的买入返售金融资产 | - | - |
| 7 | 银行存款和结算备付金合计 | 221,237.19 | 0.01 |
| 8 | 其他资产 | 56,885,834.72 | 2.58 |
| 9 | 合计 | 2,206,350,164.55 | 100.00 |

5.2 报告期末按行业分类的股票投资组合

5.2.1 报告期末按行业分类的境内股票投资组合

无。

5.2.2 报告期末按行业分类的港股通投资股票投资组合

无。

5.3 期末按公允价值占基金资产净值比例大小排序的股票投资明细

5.3.1 报告期末按公允价值占基金资产净值比例大小排序的前十名股票投资明细

无。

5.4 报告期末按债券品种分类的债券投资组合

| 序号 | 债券品种 | 公允价值（元） | 占基金资产净值比例（%） |
|----|-----------|------------------|--------------|
| 1 | 国家债券 | 171,955,835.88 | 8.86 |
| 2 | 央行票据 | - | - |
| 3 | 金融债券 | 1,977,287,256.76 | 101.89 |
| | 其中：政策性金融债 | 1,977,287,256.76 | 101.89 |
| 4 | 企业债券 | - | - |
| 5 | 企业短期融资券 | - | - |
| 6 | 中期票据 | - | - |
| 7 | 可转债（可交换债） | - | - |
| 8 | 同业存单 | - | - |
| 9 | 其他 | - | - |
| 10 | 合计 | 2,149,243,092.64 | 110.76 |

5.5 报告期末按公允价值占基金资产净值比例大小排序的前五名债券投资明细

| 序号 | 债券代码 | 债券名称 | 数量（张） | 公允价值（元） | 占基金资产净值比例（%） |
|----|--------|------------|-----------|----------------|--------------|
| 1 | 220403 | 22 农发 03 | 4,100,000 | 418,499,468.49 | 21.57 |
| 2 | 210406 | 21 农发 06 | 3,300,000 | 335,274,665.75 | 17.28 |
| 3 | 210408 | 21 农发 08 | 1,300,000 | 132,285,115.07 | 6.82 |
| 4 | 220005 | 22 付息国债 05 | 1,300,000 | 132,049,868.49 | 6.80 |
| 5 | 200203 | 20 国开 03 | 1,000,000 | 104,396,219.18 | 5.38 |

5.6 报告期末按公允价值占基金资产净值比例大小排序的前十名资产支持证券投资明细

无。

5.7 报告期末按公允价值占基金资产净值比例大小排序的前五名贵金属投资明细

无。

5.8 报告期末按公允价值占基金资产净值比例大小排序的前五名权证投资明细

无。

5.9 报告期末本基金投资的国债期货交易情况说明

5.9.1 本期国债期货投资政策

无。

5.9.2 报告期末本基金投资的国债期货持仓和损益明细

无。

5.9.3 本期国债期货投资评价

无。

5.10 投资组合报告附注

5.10.1 本基金投资的前十名证券的发行主体报告期内被监管部门立案调查，或在报告编制日前一年内受到公开谴责、处罚的情形：

1、本基金投资的前十名证券中的 22 农发 03、21 农发 06、21 农发 08、22 农发 04，其发行主体为中国农业发展银行。根据发布的相关公告，该证券发行主体因未依法履行职责，受到银保监会的处罚。

2、本基金投资的前十名证券中的 20 国开 03、21 国开 02、22 国开 01、21 国开 03，其发行主体为国家开发银行。根据发布的相关公告，该证券发行主体因未依法履行职责，受到银保监会的处罚。

3、本基金投资的前十名证券中的 21 进出 03，其发行主体为中国进出口银行。根据发布的相关公告，该证券发行主体因未依法履行职责，受到银保监会的处罚。

投资决策说明：本基金投资上述证券的投资决策程序符合相关法律法规和公司制度的要求。

5.10.2 本基金投资的前十名股票未超出本基金合同规定的备选股票库。

5.10.3 其他资产构成

| 序号 | 名称 | 金额（元） |
|----|---------|---------------|
| 1 | 存出保证金 | 168.35 |
| 2 | 应收证券清算款 | - |
| 3 | 应收股利 | - |
| 4 | 应收利息 | - |
| 5 | 应收申购款 | 56,885,666.37 |
| 6 | 其他应收款 | - |
| 7 | 其他 | - |
| 8 | 合计 | 56,885,834.72 |

5.10.4 报告期末持有的处于转股期的可转换债券明细

无。

5.10.5 报告期末前十名股票中存在流通受限情况的说明

无。

5.10.6 投资组合报告附注的其他文字描述部分

无。

§ 6 开放式基金份额变动

单位：份

| | |
|---------------------------|------------------|
| 报告期期初基金份额总额 | 899,832,075.12 |
| 报告期期间基金总申购份额 | 1,516,690,665.91 |
| 减：报告期期间基金总赎回份额 | 777,465,614.34 |
| 报告期期间基金拆分变动份额（份额减少以“-”填列） | - |
| 报告期期末基金份额总额 | 1,639,057,126.69 |

§ 7 基金管理人运用固有资金投资本基金情况

7.1 基金管理人持有本基金份额变动情况

单位：份

| | |
|--------------------------|--------------|
| 报告期期初管理人持有的本基金份额 | 3,620,073.31 |
| 报告期期间买入/申购总份额 | - |
| 报告期期间卖出/赎回总份额 | - |
| 报告期期末管理人持有的本基金份额 | 3,620,073.31 |
| 报告期期末持有的本基金份额占基金总份额比例（%） | 0.22 |

7.2 基金管理人运用固有资金投资本基金交易明细

本报告期内基金管理人未运用固有资金投资本基金。

§ 8 影响投资者决策的其他重要信息

8.1 报告期内单一投资者持有基金份额比例达到或超过 20%的情况

| 投资者类别 | 报告期内持有基金份额变化情况 | | | | 报告期末持有基金情况 | | |
|--|----------------|--------------------------------------|----------------|------|-----------------|------|---------|
| | 序号 | 持有基金份额比例达到或者超过 20%的时间区间 | 期初份额 | 申购份额 | 赎回份额 | 持有份额 | 份额占比（%） |
| 机构 | 1 | 20220701-20220726, 20220829-20220906 | 408,629,454.07 | | -408,629,454.07 | - | - |
| 个人 | | | | | | | |
| 产品特有风险 | | | | | | | |
| 当基金份额持有人占比过于集中时，可能存在因某单一基金份额持有人大额赎回而引起基金份额净值剧烈波动的风险及流动性风险。 | | | | | | | |

8.2 影响投资者决策的其他重要信息

1. 本基金管理人于 2022 年 9 月 8 日起至 2022 年 10 月 9 日 17:00 止期间以通讯方式召开本基

金基金份额持有人大会，本次基金份额持有人大会于 2022 年 10 月 10 日表决通过了《关于融通通宸债券型证券投资基金调整赎回费率有关事项的议案》，决议自该日起生效。具体情况详见本基金管理人发布的《关于融通通宸债券型证券投资基金基金份额持有人大会表决结果暨决议生效的公告》。

2. 2022 年 7 月，经本基金管理人股东会表决通过，股东诚通证券股份有限公司提名的罗林先生、罗小平先生任公司董事，股东日兴资产管理有限公司（Nikko Asset Management Co., Ltd）提名的吕秋梅女士任公司董事；宗文龙先生、李曙光先生、席德应先生任公司独立董事。王利先生、律磊先生、大柳雄二（Yuji Ooyagi）先生不再担任公司董事；杜婕女士、施天涛先生、田利辉先生不再担任公司独立董事。

§ 9 备查文件目录

9.1 备查文件目录

- （一）中国证监会批准融通通宸债券型证券投资基金设立的文件
- （二）《融通通宸债券型证券投资基金基金合同》
- （三）《融通通宸债券型证券投资基金托管协议》
- （四）《融通通宸债券型证券投资基金招募说明书》及其更新
- （五）融通基金管理有限公司业务资格批件和营业执照
- （六）报告期内在指定报刊上披露的各项公告

9.2 存放地点

基金管理人、基金托管人处。

9.3 查阅方式

投资者可在营业时间免费查阅，也可按工本费购买复印件，或登陆本基金管理人网站 <http://www.rtfund.com> 查询。

融通基金管理有限公司

2022 年 10 月 25 日