

# 交银施罗德启欣混合型证券投资基金 2022 年第 3 季度报告

2022 年 9 月 30 日

基金管理人：交银施罗德基金管理有限公司

基金托管人：中国农业银行股份有限公司

报告送出日期：2022 年 10 月 25 日

## § 1 重要提示

基金管理人的董事会及董事保证本报告所载资料不存在虚假记载、误导性陈述或重大遗漏，并对其内容的真实性、准确性和完整性承担个别及连带责任。

基金托管人中国农业银行股份有限公司根据本基金合同规定，于 2022 年 10 月 24 日复核了本报告中的财务指标、净值表现和投资组合报告等内容，保证复核内容不存在虚假记载、误导性陈述或者重大遗漏。

基金管理人承诺以诚实信用、勤勉尽责的原则管理和运用基金资产，但不保证基金一定盈利。

基金的过往业绩并不代表其未来表现。投资有风险，投资者在作出投资决策前应仔细阅读本基金的招募说明书。

本报告中财务资料未经审计。

本报告期自 2022 年 07 月 01 日起至 09 月 30 日止。

## § 2 基金产品概况

|            |  |
|------------|--|
| 基金简称       | 交银启欣混合基金   |
| 基金主代码      | 010143   |
| 基金运作方式     | 契约型开放式   |
| 基金合同生效日    | 2020 年 10 月 28 日   |
| 报告期末基金份额总额 | 3,626,159,823.49 份   |
| 投资目标       | 在合理控制风险并保持基金资产良好流动性的前提下，充分发挥专业研究与管理能力，追求超越业绩比较基准的投资回报，力争实现基金资产的长期稳健增值。   |
| 投资策略       | 本基金充分发挥基金管理人的研究优势，在分析和判断宏观经济周期和金融市场运行趋势的基础上，运用修正后的投资时钟分析框架，自上而下调整基金大类资产配置，确定债券组合久期和债券类别配置；在严谨深入的股票和债券研究分析基础上，自下而上精选个券；在保持总体风险水平相对稳定的基础上，力争获取投资组合的较高回报。 |
| 业绩比较基准     | 沪深 300 指数收益率×70%+恒生指数收益率×5%+中证综合债券指数收益率×25%  |
| 风险收益特征     | 本基金是一只混合型基金，其预期风险和预期收益高于债券型基金和货币市场基金，低于股票型基金。 本基金可投资港股通标的股票，会面临港股通机制下因投资环境、投资标的、市场制度以及交易规则等差异带来的特有风险。  |
| 基金管理人      | 交银施罗德基金管理有限公司  |
| 基金托管人      | 中国农业银行股份有限公司   |

### § 3 主要财务指标和基金净值表现

#### 3.1 主要财务指标

单位：人民币元

| 主要财务指标          | 报告期（2022 年 7 月 1 日-2022 年 9 月 30 日） |
|-----------------|-------------------------------------|
| 1. 本期已实现收益      | -98,241,322.11                      |
| 2. 本期利润         | -509,677,560.72                     |
| 3. 加权平均基金份额本期利润 | -0.1379                             |
| 4. 期末基金资产净值     | 2,531,445,835.52                    |
| 5. 期末基金份额净值     | 0.6981                              |

注：1、上述基金业绩指标不包括持有人认购或交易基金的各项费用，计入费用后的实际收益水平要低于所列数字；

2、本期已实现收益指基金本期利息收入、投资收益、其他收入（不含公允价值变动收益）扣除相关费用和信用减值损失后的余额，本期利润为本期已实现收益加上本期公允价值变动收益。

#### 3.2 基金净值表现

##### 3.2.1 基金份额净值增长率及其与同期业绩比较基准收益率的比较

| 阶段             | 净值增长率<br>① | 净值增长率<br>标准差② | 业绩比较基<br>准收益率③ | 业绩比较基<br>准收益率标<br>准差④ | ①-③     | ②-④   |
|----------------|------------|---------------|----------------|-----------------------|---------|-------|
| 过去三个月          | -16.52%    | 1.07%         | -11.54%        | 0.67%                 | -4.98%  | 0.40% |
| 过去六个月          | -8.84%     | 1.43%         | -7.39%         | 0.89%                 | -1.45%  | 0.54% |
| 过去一年           | -24.59%    | 1.41%         | -16.02%        | 0.89%                 | -8.57%  | 0.52% |
| 自基金合同<br>生效起至今 | -30.19%    | 1.26%         | -12.62%        | 0.89%                 | -17.57% | 0.37% |

##### 3.2.2 自基金合同生效以来基金累计净值增长率变动及其与同期业绩比较基准收益率变动的比较

交银启欣混合基金累计净值增长率与同期业绩比较基准收益率的历史走势对比图

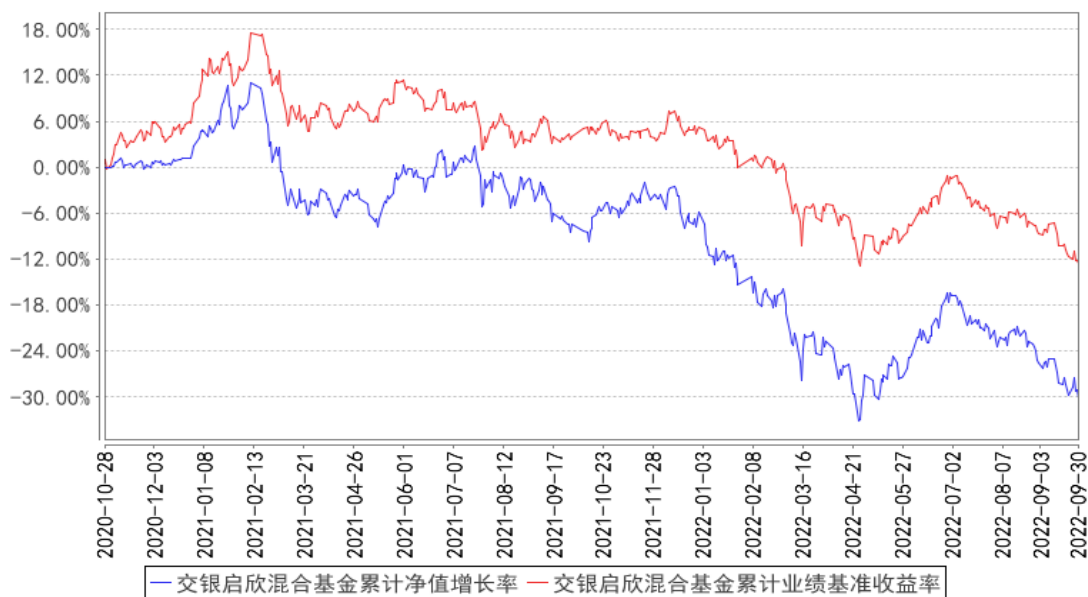

注：本基金建仓期为自基金合同生效日起的 6 个月。截至建仓期结束，本基金各项资产配置比例符合基金合同及招募说明书有关投资比例的约定。

## § 4 管理人报告

### 4.1 基金经理（或基金经理小组）简介

| 姓名 | 职务  | 任本基金的基金经理期限 |      | 证券从业年限 | 说明  |
|----|---|-------------|------|--------|---|
|    |   | 任职日期        | 离任日期 |        |   |
| 周中 | 交银环球精选混合(QDII)、交银创新成长混合、交银启欣混合、交银启道混合、交银成长动力一年混合的基金经理 | 2020年10月28日 | -    | 13年    | 周中先生，中国国籍，复旦大学金融学硕士。历任野村证券亚太区股票研究部研究助理，中银国际证券研究部研究员、高级经理，瑞银证券研究部行业分析师、董事。2015年加入交银施罗德基金管理有限公司。2015年12月12日至2019年9月19日担任交银施罗德全球自然资源证券投资基金的基金经理。 |

注：基金经理（或基金经理小组）期后变动（如有）敬请关注基金管理人发布的相关公告。

### 4.2 管理人对报告期内本基金运作合规守信情况的说明

在报告期内，本基金管理人严格遵循了《中华人民共和国证券投资基金法》、基金合同和其

他相关法律法规的规定，并本着诚实信用、勤勉尽责的原则管理和运用基金资产，基金整体运作符合有关法律法规和基金合同的规定，为基金持有人谋求最大利益。

### 4.3 公平交易专项说明

#### 4.3.1 公平交易制度的执行情况

本公司制定了严格的投资控制制度和公平交易监控制度来保证旗下基金运作的公平，旗下所管理的所有资产组合，包括证券投资基金和私募资产管理计划均严格遵循制度进行公平交易。

公司建立资源共享的投资研究信息平台，确保各投资组合在获得投资信息、投资建议和实施投资决策方面享有公平的机会。公司在交易执行环节实行集中交易制度，建立公平的交易分配制度。对于交易所公开竞价交易，遵循“价格优先、时间优先”的原则，全部通过交易系统进行比例分配；对于非集中竞价交易、以公司名义进行的场外交易，遵循公平交易分配原则对交易结果进行分配。

公司中央交易室和风险管理部进行日常投资交易行为监控，风险管理部负责对各账户公平交易进行事后分析，于每季度和每年度分别对公司管理的不同投资组合的整体收益率差异、分投资类别的收益率差异以及不同时间窗口同向交易的交易价差进行分析，通过分析评估和信息披露来加强对公平交易过程和结果的监督。

报告期内本公司严格执行公平交易制度，公平对待旗下各投资组合，未发现任何违反公平交易的行为。

#### 4.3.2 异常交易行为的专项说明

本基金于本报告期内不存在异常交易行为。本报告期内，本公司管理的所有投资组合参与的交易所公开竞价同日反向交易成交较少的单边交易量没有超过该证券当日总成交量 5% 的情形，本基金与本公司管理的其他投资组合在不同时间窗下（如日内、3 日内、5 日内）同向交易的交易价差未出现异常。

### 4.4 报告期内基金的投资策略和运作分析

2022 年三季度，受到海外和国内多重压力影响，A 股市场和港股市场均出现了较大幅度的下跌。三季度上证指数下跌 11%，恒生指数下跌 21%。

组合整体保持中高仓位运作，主要配置方向为受到疫情压制的消费方向，景气度较高的新能源行业龙头和政策逐步转向支持的地产和互联网行业龙头企业。

展望 2022 年四季度，国内和国际形势还具有一定的不确定性，但是中国企业仍显示出来了比较强的经营韧性。随着国内宽松的经济政策逐步落地，我们认为上市公司盈利处于一个较长的

改善周期的起点。从估值角度来看，证券市场经历了较长时间和较大幅度的调整，目前不少优质公司估值依然较低，长期回报率具备很强的吸引力。展望港股，市场目前的估值水平位于历史上较低位置，并且整体上进入较好的布局窗口。总体来看，我们认为市场经历了一年多的调整，一批行业龙头公司未来的潜在回报率已经非常可观，我们将在上述公司中积极寻找未来空间较大，成长性更优的投资标的，努力创造更好的投资回报。从海外来看，美国通胀维持高位，美联储持续收紧货币的政策已经比较充分的被市场定价。

展望 2022 年四季度，我们认为科技创新和产业链全球化是应对通胀压力最有效的选择，我们坚定布局能够通过自身的科技进步推动产业链长期降本增效的优质创新类企业。

#### 4.5 报告期内基金的业绩表现

本基金（各类）份额净值及业绩表现请见“3.1 主要财务指标”及“3.2.1 本报告期基金份额净值增长率及其与同期业绩比较基准收益率的比较”部分披露。

#### 4.6 报告期内基金持有人数或基金资产净值预警说明

本基金本报告期内无需预警说明。

## § 5 投资组合报告

### 5.1 报告期末基金资产组合情况

| 序号 | 项目                | 金额（元）            | 占基金总资产的比例（%） |
|----|-------------------|------------------|--------------|
| 1  | 权益投资              | 2,280,008,617.55 | 89.68        |
|    | 其中：股票             | 2,280,008,617.55 | 89.68        |
| 2  | 基金投资              | -                | -            |
| 3  | 固定收益投资            | 162,570,619.18   | 6.39         |
|    | 其中：债券             | 162,570,619.18   | 6.39         |
|    | 资产支持证券            | -                | -            |
| 4  | 贵金属投资             | -                | -            |
| 5  | 金融衍生品投资           | -                | -            |
| 6  | 买入返售金融资产          | -                | -            |
|    | 其中：买断式回购的买入返售金融资产 | -                | -            |
| 7  | 银行存款和结算备付金合计      | 93,832,499.91    | 3.69         |
| 8  | 其他资产              | 5,930,098.88     | 0.23         |
| 9  | 合计                | 2,542,341,835.52 | 100.00       |

注：本基金本报告期末通过港股通机制投资香港股票的公允价值为 442,469,413.25 元，占基金资产净值比例为 17.48%。

## 5.2 报告期末按行业分类的股票投资组合

### 5.2.1 报告期末按行业分类的境内股票投资组合

| 代码 | 行业类别             | 公允价值（元）          | 占基金资产净值比例（%） |
|----|------------------|------------------|--------------|
| A  | 农、林、牧、渔业         | -                | -            |
| B  | 采矿业              | -                | -            |
| C  | 制造业              | 1,333,959,741.80 | 52.70        |
| D  | 电力、热力、燃气及水生产和供应业 | 5,260,000.00     | 0.21         |
| E  | 建筑业              | 24,613,858.00    | 0.97         |
| F  | 批发和零售业           | -                | -            |
| G  | 交通运输、仓储和邮政业      | 15,811,794.00    | 0.62         |
| H  | 住宿和餐饮业           | 25,925,000.00    | 1.02         |
| I  | 信息传输、软件和信息技术服务业  | 75,890,480.98    | 3.00         |
| J  | 金融业              | 52,860,000.00    | 2.09         |
| K  | 房地产业             | 159,188,000.00   | 6.29         |
| L  | 租赁和商务服务业         | 41,078,513.00    | 1.62         |
| M  | 科学研究和技术服务业       | 77,763,409.02    | 3.07         |
| N  | 水利、环境和公共设施管理业    | 10,626.00        | 0.00         |
| O  | 居民服务、修理和其他服务业    | -                | -            |
| P  | 教育               | -                | -            |
| Q  | 卫生和社会工作          | 12,707,314.50    | 0.50         |
| R  | 文化、体育和娱乐业        | 12,470,467.00    | 0.49         |
| S  | 综合               | -                | -            |
|    | 合计               | 1,837,539,204.30 | 72.59        |

### 5.2.2 报告期末按行业分类的港股通投资股票投资组合

| 行业类别 | 公允价值（人民币）      | 占基金资产净值比例（%） |
|------|----------------|--------------|
| 可选消费 | 225,956,245.20 | 8.93         |
| 通信服务 | 119,417,735.40 | 4.72         |
| 主要消费 | 89,897,989.57  | 3.55         |
| 工业   | 3,481,967.38   | 0.14         |
| 医药卫生 | 2,143,522.80   | 0.08         |
| 公用事业 | 1,380,935.17   | 0.05         |
| 房地产  | 191,017.73     | 0.01         |
| 合计   | 442,469,413.25 | 17.48        |

注：本报告采用中证 CICS 一级分类标准编制。

## 5.3 期末按公允价值占基金资产净值比例大小排序的股票投资明细

### 5.3.1 报告期末按公允价值占基金资产净值比例大小排序的前十名股票投资明细

| 序号 | 股票代码     | 股票名称 | 数量（股）     | 公允价值（元）        | 占基金资产净值比例（%） |
|----|----------|------|-----------|----------------|--------------|
| 1  | 600519   | 贵州茅台 | 90,000    | 168,525,000.00 | 6.66         |
| 2  | 03690 HK | 美团-W | 1,000,000 | 149,775,264.00 | 5.92         |
| 3  | 300750   | 宁德时代 | 320,000   | 128,284,800.00 | 5.07         |
| 4  | 600048   | 保利发展 | 7,000,000 | 126,000,000.00 | 4.98         |
| 5  | 00700 HK | 腾讯控股 | 400,000   | 96,377,126.40  | 3.81         |
| 6  | 000568   | 泸州老窖 | 349,001   | 80,500,570.66  | 3.18         |
| 7  | 603799   | 华友钴业 | 1,220,400 | 78,520,536.00  | 3.10         |
| 8  | 00291 HK | 华润啤酒 | 1,500,000 | 74,141,469.00  | 2.93         |
| 9  | 603259   | 药明康德 | 993,220   | 71,203,941.80  | 2.81         |
| 10 | 02331 HK | 李宁   | 1,100,000 | 59,792,528.40  | 2.36         |

#### 5.4 报告期末按债券品种分类的债券投资组合

| 序号 | 债券品种      | 公允价值（元）        | 占基金资产净值比例（%） |
|----|-----------|----------------|--------------|
| 1  | 国家债券      | 20,324,328.77  | 0.80         |
| 2  | 央行票据      | -              | -            |
| 3  | 金融债券      | 142,246,290.41 | 5.62         |
|    | 其中：政策性金融债 | 142,246,290.41 | 5.62         |
| 4  | 企业债券      | -              | -            |
| 5  | 企业短期融资券   | -              | -            |
| 6  | 中期票据      | -              | -            |
| 7  | 可转债（可交换债） | -              | -            |
| 8  | 同业存单      | -              | -            |
| 9  | 其他        | -              | -            |
| 10 | 合计        | 162,570,619.18 | 6.42         |

#### 5.5 报告期末按公允价值占基金资产净值比例大小排序的前五名债券投资明细

| 序号 | 债券代码   | 债券名称     | 数量（张）     | 公允价值（元）        | 占基金资产净值比例（%） |
|----|--------|----------|-----------|----------------|--------------|
| 1  | 220201 | 22 国开 01 | 1,400,000 | 142,246,290.41 | 5.62         |
| 2  | 019666 | 22 国债 01 | 200,000   | 20,324,328.77  | 0.80         |

#### 5.6 报告期末按公允价值占基金资产净值比例大小排序的前十名资产支持证券投资 明细

无。

#### 5.7 报告期末按公允价值占基金资产净值比例大小排序的前五名贵金属投资明细

无。



## 5.8 报告期末按公允价值占基金资产净值比例大小排序的前五名权证投资明细

无。

## 5.9 报告期末本基金投资的股指期货交易情况说明

### 5.9.1 报告期末本基金投资的股指期货持仓和损益明细

无。

### 5.9.2 本基金投资股指期货的投资政策

无。

## 5.10 报告期末本基金投资的国债期货交易情况说明

### 5.10.1 本期国债期货投资政策

无。

### 5.10.2 报告期末本基金投资的国债期货持仓和损益明细

无。

### 5.10.3 本期国债期货投资评价

无。

## 5.11 投资组合报告附注

### 5.11.1 本基金投资的前十名证券的发行主体本期是否出现被监管部门立案调查，或在报告编制日前一年内受到公开谴责、处罚的情形

报告期内本基金投资的前十名证券的发行主体出现被监管部门立案调查，或在报告编制日前一年内受到公开谴责、处罚的情形披露如下：2022 年 3 月 25 日，中国银行保险监督管理委员会公示银保监罚决字（2022）8 号行政处罚决定书，给予国家开发银行罚款 440 万元。

2021 年 10 月 8 日，国家市场监督管理总局公示国市监处（2021）74 号行政处罚决定书，责令美团停止违法行为，全额退还独家合作保证金 12.89 亿元，并处以其 2020 年中国境内销售额 1147.48 亿元 3%的罚款，计人民币 34.42 亿元。

本报告编制日前一年内，国家市场监督管理总局公示国市监处（2022）6、7、10、13、20、21、22、23、27、28、30、31 号以及（2021）77、82、85、90、93、100、103、111、117、120、

123、124、125、127、128、129、131、132 号行政处罚决定书，给予腾讯 50 万元人民币罚款的行政处罚。

本基金管理人对证券投资决策程序的说明如下：本基金管理人对证券投资特别是重仓证券的投资有严格的投资决策流程控制，对上述主体发行证券的投资决策程序符合公司投资制度的规定。

除上述主体外，本基金投资的前十名证券的其他发行主体本期没有出现被监管部门立案调查，或在报告编制日前一年内受到公开谴责、处罚的情形。

### 5.11.2 基金投资的前十名股票是否超出基金合同规定的备选股票库

本基金投资的前十名股票中，没有超出基金合同规定的备选股票库之外的股票。

### 5.11.3 其他资产构成

| 序号 | 名称      | 金额（元）        |
|----|---------|--------------|
| 1  | 存出保证金   | 523,189.81   |
| 2  | 应收证券清算款 | 5,021,234.98 |
| 3  | 应收股利    | 286,161.41   |
| 4  | 应收利息    | -            |
| 5  | 应收申购款   | 99,512.68    |
| 6  | 其他应收款   | -            |
| 7  | 其他      | -            |
| 8  | 合计      | 5,930,098.88 |

### 5.11.4 报告期末持有的处于转股期的可转换债券明细

无。

### 5.11.5 报告期末前十名股票中存在流通受限情况的说明

无。

### 5.11.6 投资组合报告附注的其他文字描述部分

由于四舍五入的原因，分项之和与合计项之间可能存在尾差。

## § 6 开放式基金份额变动

单位：份

|                |                  |
|----------------|------------------|
| 报告期期初基金份额总额    | 3,764,864,850.16 |
| 报告期期间基金总申购份额   | 13,267,464.54    |
| 减：报告期期间基金总赎回份额 | 151,972,491.21   |

|                           |                  |
|---------------------------|------------------|
| 报告期期间基金拆分变动份额（份额减少以“-”填列） |                  |
| 报告期期末基金份额总额               | 3,626,159,823.49 |

注：1、如果本报告期间发生转换入、红利再投业务，则总申购份额中包含该业务；

2、如果本报告期间发生转换出业务，则总赎回份额中包含该业务。

## § 7 基金管理人运用固有资金投资本基金情况

### 7.1 基金管理人持有本基金份额变动情况

无。

### 7.2 基金管理人运用固有资金投资本基金交易明细

无。

## § 8 影响投资者决策的其他重要信息

### 8.1 报告期内单一投资者持有基金份额比例达到或超过 20%的情况

无。

### 8.2 影响投资者决策的其他重要信息

无。

## § 9 备查文件目录

### 9.1 备查文件目录

- 1、中国证监会准予交银施罗德启欣混合型证券投资基金募集注册的文件；
- 2、《交银施罗德启欣混合型证券投资基金基金合同》；
- 3、《交银施罗德启欣混合型证券投资基金招募说明书》；
- 4、《交银施罗德启欣混合型证券投资基金托管协议》；
- 5、关于申请募集注册交银施罗德启欣混合型证券投资基金的法律意见书；
- 6、基金管理人业务资格批件、营业执照；
- 7、基金托管人业务资格批件、营业执照；
- 8、报告期内交银施罗德启欣混合型证券投资基金在指定报刊上各项公告的原稿。

## 9.2 存放地点

备查文件存放于基金管理人的办公场所。

## 9.3 查阅方式

投资者可在办公时间内至基金管理人的办公场所免费查阅备查文件，或者登录基金管理人的网站(www.fund001.com)查阅。在支付工本费后，投资者可在合理时间内取得上述文件的复制件或复印件。

投资者对本报告书如有疑问，可咨询本基金管理人交银施罗德基金管理有限公司。本公司客户服务中心电话：400-700-5000（免长途话费），021-61055000，电子邮件：  
services@jysld.com。