

华宝新飞跃灵活配置混合型证券投资基金 2022 年第 3 季度报告

2022 年 9 月 30 日

基金管理人：华宝基金管理有限公司

基金托管人：中国建设银行股份有限公司

报告送出日期：2022 年 10 月 26 日

§ 1 重要提示

基金管理人的董事会及董事保证本报告所载资料不存在虚假记载、误导性陈述或重大遗漏，并对其内容的真实性、准确性和完整性承担个别及连带责任。

基金托管人中国建设银行股份有限公司根据本基金合同规定，于 2022 年 10 月 24 日复核了本报告中的财务指标、净值表现和投资组合报告等内容，保证复核内容不存在虚假记载、误导性陈述或者重大遗漏。

基金管理人承诺以诚实信用、勤勉尽责的原则管理和运用基金资产，但不保证基金一定盈利。

基金的过往业绩并不代表其未来表现。投资有风险，投资者在作出投资决策前应仔细阅读本基金的招募说明书。

本报告中财务资料未经审计。

本报告期自 2022 年 07 月 01 日起至 09 月 30 日止。

§ 2 基金产品概况

基金简称	华宝新飞跃混合
基金主代码	004335
基金运作方式	契约型开放式
基金合同生效日	2017 年 2 月 27 日
报告期末基金份额总额	139,889,933.47 份
投资目标	在严格控制风险的前提下，本基金通过大类资产间的灵活配置和多样的投资策略，力争实现基金资产的长期稳健增值。
投资策略	本基金采取积极的大类资产配置策略，通过宏观策略研究，综合考虑宏观经济、国家财政政策、货币政策、产业政策以及市场流动性等方面的因素，对相关资产类别的预期收益进行动态跟踪，决定大类资产配置比例。 本基金采取积极的股票选择策略，将“自上而下”的行业配置策略和“自下而上”的股票精选策略相结合，根据对宏观经济、中观行业和市场风险特征变化的判断，进行投资组合的动态优化，实现基金资产长期稳定增值。
业绩比较基准	沪深 300 指数收益率×50%+上证国债指数收益率×50%
风险收益特征	本基金是一只主动投资的混合型基金，其长期平均预期风险和预期收益率低于股票型基金，高于债券型基金、货币市场基金。
基金管理人	华宝基金管理有限公司
基金托管人	中国建设银行股份有限公司

§ 3 主要财务指标和基金净值表现

3.1 主要财务指标

单位：人民币元

主要财务指标	报告期（2022 年 7 月 1 日-2022 年 9 月 30 日）
1. 本期已实现收益	-8,551,003.72
2. 本期利润	-14,878,969.71
3. 加权平均基金份额本期利润	-0.1074
4. 期末基金资产净值	266,380,239.51
5. 期末基金份额净值	1.9042

注：1. 本期已实现收益指基金本期利息收入、投资收益、其他收入（不含公允价值变动收益）扣除相关费用和信用减值损失后的余额，本期利润等于本期已实现收益加上本期公允价值变动收益。

2. 所述基金业绩指标不包括持有人认购或交易基金的各项费用，计入费用后实际收益水平要低于所列数字。

3.2 基金净值表现

3.2.1 基金份额净值增长率及其与同期业绩比较基准收益率的比较

阶段	净值增长率 ①	净值增长率 标准差②	业绩比较基 准收益率③	业绩比较基 准收益率标 准差④	①-③	②-④
过去三个月	-5.32%	0.38%	-7.28%	0.44%	1.96%	-0.06%
过去六个月	-2.53%	0.49%	-3.77%	0.60%	1.24%	-0.11%
过去一年	-6.97%	0.50%	-9.29%	0.59%	2.32%	-0.09%
过去三年	51.28%	0.64%	7.61%	0.63%	43.67%	0.01%
过去五年	75.28%	0.77%	13.33%	0.64%	61.95%	0.13%
自基金合同 生效起至今	90.42%	0.73%	19.46%	0.61%	70.96%	0.12%

注：（1）基金业绩基准：沪深 300 指数收益率×50%+上证国债指数收益率×50%；

（2）净值以及比较基准相关数据计算中涉及天数的，包括所有交易日以及季末最后一自然日（如非交易日）。

3.2.2 自基金合同生效以来基金累计净值增长率变动及其与同期业绩比较基准收益率变动的比较

华宝新飞跃混合累计净值增长率与同期业绩比较基准收益率的历史走势对比图

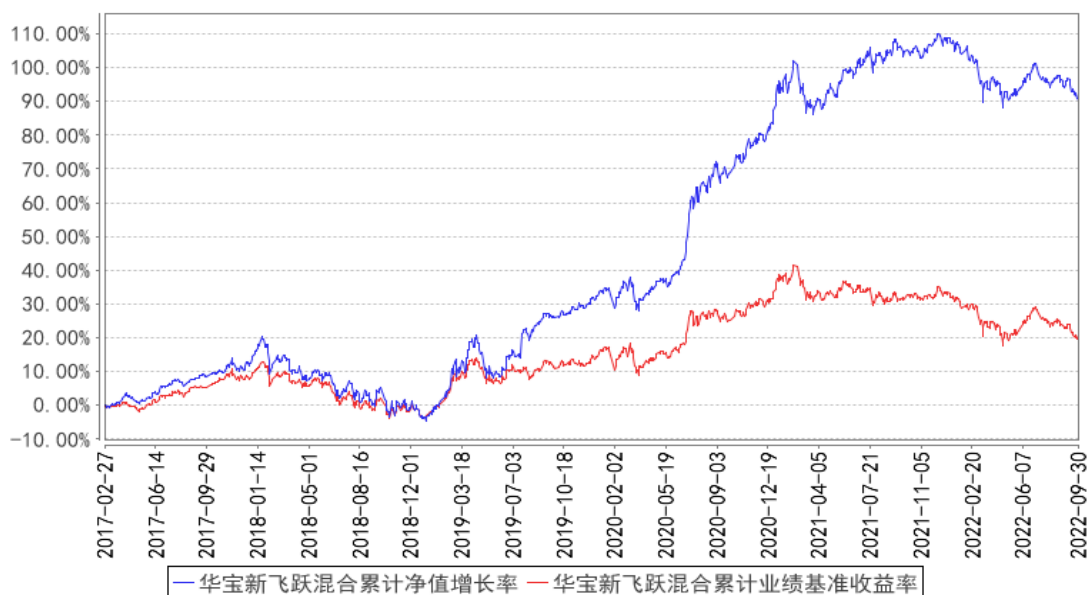

注：按照基金合同的约定，基金管理人应当自基金合同生效之日起 6 个月内使基金的投资组合比例符合基金合同的有关约定，截至 2017 年 08 月 27 日，本基金已达到合同规定的资产配置比例。

§ 4 管理人报告

4.1 基金经理（或基金经理小组）简介

姓名	职务	任本基金的基金经理期限		证券从业年限	说明
		任职日期	离任日期		
李栋梁	本基金基金经理、混合资产部总经理	2017-02-27	-	19 年	硕士。曾在国联证券有限责任公司、华宝信托有限责任公司和太平资产管理有限公司从事固定收益的证券研究和投资管理工作。2010 年 10 月加入华宝基金管理有限公司，先后担任债券分析师、基金经理助理、固定收益部副总经理、混合资产部副总经理等职务，现任混合资产部总经理。2011 年 6 月起任华宝宝康债券投资基金基金经理，2014 年 10 月起任华宝增强收益债券型证券投资基金基金经理，2015 年 10 月至 2017 年 12 月任华宝新价值灵活配置混合型证券投资基金、华宝新机遇灵活配置混合型证券投资基金 (LOF) 基金经理，2016 年 4 月至 2019 年 6 月任华宝宝鑫纯债一年定期开放债券型证券投资基金基金经理，2016 年 6 月起任华宝可转债债券型证券投资基金基金经理，2016 年 9 月至 2017 年 12 月任华宝新活力灵活配置混合型证券投资基金基金经

					理，2016 年 12 月至 2021 年 3 月任华宝新起点灵活配置混合型证券投资基金基金经理，2017 年 1 月至 2018 年 6 月任华宝新动力一年定期开放灵活配置混合型证券投资基金基金经理，2017 年 2 月起任华宝新飞跃灵活配置混合型证券投资基金基金经理，2017 年 3 月至 2018 年 7 月任华宝新回报一年定期开放混合型证券投资基金基金经理，2017 年 3 月至 2018 年 8 月任华宝新优选一年定期开放灵活配置混合型证券投资基金基金经理，2017 年 6 月至 2019 年 3 月任华宝新优享灵活配置混合型证券投资基金基金经理，2021 年 4 月起任华宝双债增强债券型证券投资基金基金经理，2022 年 5 月起任华宝安宜六个月持有期债券型证券投资基金基金经理。
--	--	--	--	--	--

注：1、任职日期以及离任日期均以基金公告为准。

2、证券从业含义遵从《证券投资基金经营机构董事、监事、高级管理人员及从业人员监督管理办法》的相关规定。

4.1.1 期末兼任私募资产管理计划投资经理的基金经理同时管理的产品情况

本报告期内，本基金基金经理未兼任私募资产管理计划投资经理。

4.2 管理人对报告期内本基金运作遵规守信情况的说明

本报告期内，本基金管理人遵守《中华人民共和国证券法》、《中华人民共和国证券投资基金法》及其各项实施细则、《华宝新飞跃灵活配置混合型证券投资基金基金合同》和其他相关法律法规的规定、监管部门的相关规定，依照诚实信用、勤勉尽责的原则管理和运用基金资产，在控制投资风险的基础上，为基金份额持有人谋取最大利益，没有损害基金份额持有人利益的行为。

4.3 公平交易专项说明

4.3.1 公平交易制度的执行情况

本报告期内，基金管理人通过严格执行投资决策委员会议事规则、公司股票库管理制度、中央交易室制度、防火墙机制、系统中的公平交易程序、每日交易日结报告、定期基金投资绩效评价等机制，确保所管理的所有投资组合在授权、研究分析、投资决策、交易执行、业绩评估等投资管理活动和环节得到公平对待。同时，基金管理人严格遵守法律法规关于公平交易的相关规定和公司内部制度要求，分析了本公司旗下所有投资组合之间的整体收益率差异、分投资类别（股

票、债券) 的收益率差异以及连续四个季度期间内、不同时间窗下同向交易的交易价差; 分析结果未发现异常情况。

4.3.2 异常交易行为的专项说明

本报告期内, 基金管理人未发生所有投资组合参与的交易所公开竞价同日反向交易成交较少的单边交易量超过该证券当日成交量的 5%。

本报告期内, 本基金未发现异常交易行为。

4.4 报告期内基金的投资策略和运作分析

三季度国内经济呈现弱复苏态势, 最新数据显示, 8 月消费和投资的同比数据明显改善, 但出口开始回落; CPI 温和可控、PPI 加速回落。具体而言, 8 月工业增加值同比 4.2%, 较上月回升 0.4 个百分点。基建投资表现强势、制造业投资保持相对景气, 单月同比增速为 15.4%、10.6%, 分别回升 3.9、3.1 个百分点, 继续对固定资产投资构成主要支撑; 房地产投资单月同比-13.8%, 较上月回落 1.8 个百分点, 地产的修复仍需时间。8 月社会消费品零售总额同比 5.4%, 较上月回升 2.7 个百分点。以美元计, 8 月出口同比回落 10.9 个百分点至 7.1%, 进口同比回落 2 个百分点至 0.3%, 内外需均走弱, 贸易顺差收窄 218.7 亿美元至 793.9 亿美元。8 月 CPI 同比回落 0.2 个百分点至 2.5%, PPI 同比回落 1.9 个百分点至 2.3%。8 月社会融资规模存量同比回落 0.2 个百分点至 10.5%, M2 同比回升 0.2 个百分点至 12.2%。

三季度市场流动性延续宽松、但边际宽松程度不及二季度。隔夜加权利率季度均值下行 22BP 至 1.29%, 下行幅度由二季度的 49BP 明显收窄至 22BP。上半季度资金面阶段性呈现超宽松, 后半季度逐步收敛。8 月中旬政策利率、LPR 报价接连出现下行, 央行开启对当月 MLF 缩量 2000 亿元的续作, 与此同时新一轮稳增长政策温和而密集地发力。分别调降 MLF 和 OMO 利率 10bp 至 2.75%、2.0%, 随后 LPR 报价出现非对称下行, 1 年期下调 5bp 至 3.65%、5 年期下调 15bp 至 4.30%。三季度央行公开市场逆回购净投放 5180 亿元, MLF 净回笼 4000 亿元, 国库现金净投放为 0, 合计净投放 1180 亿元。三季度各主要期限利率整体下行, 期限利差略有走阔。1Y 国债、国开债下行 10BP、13BP 至 1.85%、1.89%, 10Y 国债、国开债下行 6BP、12BP 至 2.76%、2.93%。信用债收益率整体表现强于利率债, 信用利差明显压缩。

经过 5、6 月份的反弹之后, 三季度股票和转债整体出现下跌, 不同行业下跌的节奏不同。随着经济增速预期的下调, 和经济增长相关度更高的行业先行下跌, 而受到流动性支持的细分成长行业上涨至 8 月份, 随后出现调整。转债市场的走势和股票市场一致, 转债指数上涨至 8 月中旬, 随后持续下跌。9 月份股票市场和转债市场在各种不确定性因素的影响下, 跌幅加大。

本基金资产配置相对稳定，并积极参与新股申购。

4.5 报告期内基金的业绩表现

本报告期基金份额净值增长率为-5.32%，业绩比较基准收益率为-7.28%。

4.6 报告期内基金持有人数或基金资产净值预警说明

本报告期内，本基金不存在连续二十个工作日基金份额持有人低于二百人或基金资产净值低于五千万元的情形。

§ 5 投资组合报告

5.1 报告期末基金资产组合情况

序号	项目	金额（元）	占基金总资产的比例（%）
1	权益投资	118,687,448.47	44.41
	其中：股票	118,687,448.47	44.41
2	基金投资	-	-
3	固定收益投资	135,632,637.93	50.75
	其中：债券	135,632,637.93	50.75
	资产支持证券	-	-
4	贵金属投资	-	-
5	金融衍生品投资	-	-
6	买入返售金融资产	3,398,307.22	1.27
	其中：买断式回购的买入返售金融资产	-	-
7	银行存款和结算备付金合计	6,791,230.12	2.54
8	其他资产	2,763,686.26	1.03
9	合计	267,273,310.00	100.00

注：本基金本报告期末“固定收益投资”、“买入返售金融资产”、“银行存款和结算备付金合计”等项目的列报金额已包含对应的“应计利息”和“减值准备”（若有），“其他资产”中的“应收利息”指本基金截至本报告期末已过付息期但尚未收到的利息金额（下同）。

5.2 报告期末按行业分类的股票投资组合

5.2.1 报告期末按行业分类的境内股票投资组合

代码	行业类别	公允价值（元）	占基金资产净值比例（%）
A	农、林、牧、渔业	1,993,620.00	0.75
B	采矿业	9,255,214.68	3.47
C	制造业	65,619,365.21	24.63
D	电力、热力、燃气及水生产和供应	5,590,221.00	2.10

	业		
E	建筑业	2,681,077.00	1.01
F	批发和零售业	1,149,164.00	0.43
G	交通运输、仓储和邮政业	3,080,204.00	1.16
H	住宿和餐饮业	-	-
I	信息传输、软件和信息技术服务业	3,229,366.78	1.21
J	金融业	18,957,393.20	7.12
K	房地产业	5,084,231.00	1.91
L	租赁和商务服务业	323,592.00	0.12
M	科学研究和技术服务业	1,367,503.60	0.51
N	水利、环境和公共设施管理业	356,496.00	0.13
O	居民服务、修理和其他服务业	-	-
P	教育	-	-
Q	卫生和社会工作	-	-
R	文化、体育和娱乐业	-	-
S	综合	-	-
	合计	118,687,448.47	44.56

5.2.2 报告期末按行业分类的港股通投资股票投资组合

本基金本报告期末未持有港股通投资股票。

5.3 期末按公允价值占基金资产净值比例大小排序的股票投资明细

5.3.1 报告期末按公允价值占基金资产净值比例大小排序的前十名股票投资明细

序号	股票代码	股票名称	数量（股）	公允价值（元）	占基金资产净值比例（%）
1	600519	贵州茅台	4,800	8,988,000.00	3.37
2	300750	宁德时代	8,100	3,247,209.00	1.22
3	001979	招商蛇口	151,400	2,473,876.00	0.93
4	601328	交通银行	485,500	2,243,010.00	0.84
5	002049	紫光国微	15,320	2,206,080.00	0.83
6	600900	长江电力	97,000	2,205,780.00	0.83
7	600919	江苏银行	290,000	2,157,600.00	0.81
8	000568	泸州老窖	9,200	2,122,072.00	0.80
9	600048	保利发展	116,400	2,095,200.00	0.79
10	002466	天齐锂业	19,700	1,977,880.00	0.74

5.4 报告期末按债券品种分类的债券投资组合

序号	债券品种	公允价值（元）	占基金资产净值比例（%）
1	国家债券	14,294,809.31	5.37
2	央行票据	-	-
3	金融债券	10,086,178.08	3.79

	其中：政策性金融债	10,086,178.08	3.79
4	企业债券	316,849.35	0.12
5	企业短期融资券	-	-
6	中期票据	41,458,078.35	15.56
7	可转债（可交换债）	69,476,722.84	26.08
8	同业存单	-	-
9	其他	-	-
10	合计	135,632,637.93	50.92

5.5 报告期末按公允价值占基金资产净值比例大小排序的前五名债券投资明细

序号	债券代码	债券名称	数量（张）	公允价值（元）	占基金资产净值比例（%）
1	019664	21 国债 16	140,000	14,294,809.31	5.37
2	101801227	18 京国资 MTN004	100,000	10,624,349.59	3.99
3	101800487	18 赣国资 MTN002	100,000	10,398,758.90	3.90
4	101801068	18 浙能源 MTN003	100,000	10,260,475.07	3.85
5	102001237	20 中金集 MTN003	100,000	10,174,494.79	3.82

5.6 报告期末按公允价值占基金资产净值比例大小排序的前十名资产支持证券投资 明细

本基金本报告期末未持有资产支持证券。

5.7 报告期末按公允价值占基金资产净值比例大小排序的前五名贵金属投资明细

本基金本报告期末未持有贵金属。

5.8 报告期末按公允价值占基金资产净值比例大小排序的前五名权证投资明细

本基金本报告期末未持有权证。

5.9 报告期末本基金投资的股指期货交易情况说明

5.9.1 报告期末本基金投资的股指期货持仓和损益明细

代码	名称	持仓量（买/卖）	合约市值（元）	公允价值变动（元）	风险说明
IF2210	IF2210	-20	-22,886,400.00	1,231,380.00	-
公允价值变动总额合计（元）					1,231,380.00
股指期货投资本期收益（元）					376,976.10
股指期货投资本期公允价值变动（元）					2,635,080.00

注：持仓量和合约市值的负数代表产品投资的期货为空头。

5.9.2 本基金投资股指期货的投资政策

基金主要利用股指期货进行套期保值或仓位调节操作。当进行空头套期保值时，基金持有的卖出股指期货合约价值，不超过基金持有的股票总市值的 20%，基金通过空头套期保值，一定程度上可以规避市场的系统性风险。当进行多头仓位调节时，基金持有的买入股指期货合约价值，不超过基金资产净值的 10%，基金通过持有股指期货多头合约对股票资产进行替代，可以提高投资效率，赚取或有的基差收益和实现更好的头寸管理。截止报告期末，本基金对股指期货的投资符合基金合同的约定，符合既定的投资政策和投资目标。

5.10 报告期末本基金投资的国债期货交易情况说明

5.10.1 本期国债期货投资政策

本基金未投资国债期货。

5.10.2 报告期末本基金投资的国债期货持仓和损益明细

本基金未投资国债期货。

5.10.3 本期国债期货投资评价

本基金未投资国债期货。

5.11 投资组合报告附注

5.11.1 本基金投资的前十名证券的发行主体本期是否出现被监管部门立案调查，或在报告编制日前一年内受到公开谴责、处罚的情形

华宝新飞跃混合截止 2022 年 09 月 30 日持仓前十名证券的发行主体中，财通证券股份有限公司于 2021 年 11 月 19 日公告，由于公司存在以下行为：一是财通国际投资有限公司在境外经营放债业务，与两企业签订的贷款协议于 2019 年 7 月到期后，未按规定到期终结，而是通过签订附加协议对贷款予以展期。二是你公司对全资子公司的系统对接未有效覆盖财通证券（香港）有限公司业务，风险数据集市未实现对该公司自营、投行及资管业务的对接。三是财通证券（香港）有限公司自 2019 年以来，多次出现为客户下单时错误使用另外一位客户账户的情形。四是风险管理系统尚未集成声誉风险管理模块，企业风险管理平台未实现衍生品业务相关希腊字母的计算功能，相关指标依赖手工计算且未实现逐日监控。于 2021 年 11 月 16 日收到中国证监会采取责令改正措施的决定。

华宝新飞跃混合截止 2022 年 09 月 30 日持仓前十名证券的发行主体中，兴业银行股份有限公司因存在以下违法违规行为：一、漏报贸易融资业务 EAST 数据二、漏报贷款核销业务 EAST 数据

三、漏报信贷资产转让业务 EAST 数据四、漏报权益类投资业务 EAST 数据五、漏报投资资产管理产品业务 EAST 数据六、未报送跟单信用证业务 EAST 数据七、漏报贷款承诺业务 EAST 数据八、未报送委托贷款业务 EAST 数据九、EAST 系统理财产品销售端与产品端数据核对不一致十、EAST 系统理财产品底层持仓余额数据存在偏差十一、EAST 系统理财产品非标投向行业余额数据存在偏差十二、漏报分户账 EAST 数据十三、EAST 系统《个人信贷业务借据》表错报十四、EAST 系统《对公信贷业务借据》表错报；于 2022 年 3 月 21 日收到中国银行保险监督管理委员会罚款 350 万元的行政处罚。

本基金管理人通过对上述上市公司进行进一步了解和视为，认为上述处分不会对公司的投资价值构成实质性影响，因此本基金管理人对上述证券的投资判断未发生改变。报告期内，本基金投资的前十名证券的其余的发行主体没有被监管部门立案调查或在本报告编制日前一年内受到公开谴责、处罚的情况。

5.11.2 基金投资的前十名股票是否超出基金合同规定的备选股票库

基金投资的前十名股票未超出基金合同规定的备选股票库。

5.11.3 其他资产构成

序号	名称	金额（元）
1	存出保证金	2,754,854.62
2	应收证券清算款	-
3	应收股利	-
4	应收利息	-
5	应收申购款	8,831.64
6	其他应收款	-
7	其他	-
8	合计	2,763,686.26

5.11.4 报告期末持有的处于转股期的可转换债券明细

序号	债券代码	债券名称	公允价值（元）	占基金资产净值比例（%）
1	113037	紫银转债	8,375,648.30	3.14
2	113043	财通转债	7,938,237.41	2.98
3	113052	兴业转债	7,781,206.00	2.92
4	113044	大秦转债	7,430,687.80	2.79
5	110073	国投转债	7,153,987.74	2.69
6	110067	华安转债	4,645,638.72	1.74
7	123076	强力转债	3,724,500.20	1.40
8	110059	浦发转债	3,226,536.99	1.21
9	113042	上银转债	3,199,398.08	1.20

10	123113	仙乐转债	2,466,395.05	0.93
11	113046	金田转债	1,559,125.49	0.59
12	113627	太平转债	1,172,649.44	0.44
13	113639	华正转债	1,081,695.89	0.41
14	128071	合兴转债	690,632.71	0.26
15	128136	立讯转债	555,927.67	0.21
16	132015	18 中油 EB	527,462.88	0.20

5.11.5 报告期末前十名股票中存在流通受限情况的说明

本基金本报告期末前十名股票中不存在流通受限情况。

5.11.6 投资组合报告附注的其他文字描述部分

由于四舍五入的原因，合计数可能不等于分项之和。

§ 6 开放式基金份额变动

单位：份

报告期期初基金份额总额	138,637,526.12
报告期期间基金总申购份额	3,657,298.05
减：报告期期间基金总赎回份额	2,404,890.70
报告期期间基金拆分变动份额（份额减少以“-”填列）	-
报告期期末基金份额总额	139,889,933.47

§ 7 基金管理人运用固有资金投资本基金情况

7.1 基金管理人持有本基金份额变动情况

本报告期基金管理人未运用固有资金投资本基金。

7.2 基金管理人运用固有资金投资本基金交易明细

本报告期基金管理人未运用固有资金投资本基金。

§ 8 影响投资者决策的其他重要信息

8.1 报告期内单一投资者持有基金份额比例达到或超过 20%的情况

投资者类别	报告期内持有基金份额变化情况					报告期末持有基金情况	
	序号	持有基金份额比例达到或者超过 20%的时间区间	期初份额	申购份额	赎回份额	持有份额	份额占比 (%)
机	1	20220701~20220930	104,603,500.00	-	-	104,603,500.00	74.78

构						
产品特有风险						
<p>报告期内本基金出现单一投资者持有基金份额比例超过 20%的情况。</p> <p>在单一投资者持有基金份额比例较高的情况下，如该投资者集中赎回，可能会增加基金的流动性风险。此外，由于基金在遇到大额赎回的时候可能需要变现部分资产，可能对持有资产的价格形成冲击，增加基金的市场风险。基金管理人将专业审慎、勤勉尽责地运作基金资产，加强防范流动性风险、市场风险，保护持有人利益。</p>						

8.2 影响投资者决策的其他重要信息

2022 年 7 月 2 日，基金管理人发布董事长变更公告，黄孔威担任公司董事长，朱永红不再担任公司董事长。

2022 年 10 月 15 日，基金管理人发布高级管理人员变更公告，聘任向辉为公司总经理。

§ 9 备查文件目录

9.1 备查文件目录

中国证监会批准基金设立的文件；

华宝新飞跃灵活配置混合型证券投资基金基金合同；

华宝新飞跃灵活配置混合型证券投资基金招募说明书；

华宝新飞跃灵活配置混合型证券投资基金托管协议；

基金管理人业务资格批件、营业执照和公司章程；

基金管理人报告期内在指定报刊上披露的各种公告；

基金托管人业务资格批件和营业执照。

9.2 存放地点

以上文件存于基金管理人及基金托管人办公场所备投资者查阅。

9.3 查阅方式

投资者可以通过基金管理人网站，查阅或下载基金合同、招募说明书、托管协议及基金的各种定期和临时公告。

华宝基金管理有限公司

2022 年 10 月 26 日