

浙商智选家居股票型发起式证券投资基金 2022 年第 3 季度报告

2022 年 9 月 30 日

基金管理人：浙商基金管理有限公司

基金托管人：招商银行股份有限公司

报告送出日期：2022 年 10 月 26 日

§ 1 重要提示

基金管理人的董事会及董事保证本报告所载资料不存在虚假记载、误导性陈述或重大遗漏，并对其内容的真实性、准确性和完整性承担个别及连带责任。

基金托管人招商银行股份有限公司根据本基金合同规定，于 2022 年 10 月 25 日复核了本报告中的财务指标、净值表现和投资组合报告等内容，保证复核内容不存在虚假记载、误导性陈述或者重大遗漏。

基金管理人承诺以诚实信用、勤勉尽责的原则管理和运用基金资产，但不保证基金一定盈利。

基金的过往业绩并不代表其未来表现。投资有风险，投资者在作出投资决策前应仔细阅读本基金的招募说明书。

本报告中财务资料未经审计。

本报告期自 2022 年 7 月 1 日起至 9 月 30 日止。

§ 2 基金产品概况

基金简称	浙商智选家居股票型
基金主代码	010777
基金运作方式	契约型开放式
基金合同生效日	2021 年 3 月 19 日
报告期末基金份额总额	30,528,532.77 份
投资目标	本基金主要投资于家居主题相关的优质上市公司，基于浙商基金智能投研系统，以基本面分析为立足点，引入智能化和数量化工具为持有人创造高夏普比率的收益，实现基金资产长期稳健的增值，分享人民生活水平提高带来的投资机会。
投资策略	1、大类资产配置策略 2、股票投资策略 3、债券投资策略 4、资产支持证券投资策略 5、可转债投资策略

	6、证券公司短期公司债券投资策略 7、股指期货、国债期货投资策略 8、为了更好地实现投资目标，在综合考虑预期风险、收益、流动性等因素的基础上，本基金可参与融资业务。	
业绩比较基准	中信家居指数收益率×70%+恒生指数收益率×20%+中债综合指数收益率×10%	
风险收益特征	本基金为股票型基金，其预期风险和预期收益高于混合型基金、债券型基金、货币市场基金。本基金将投资于港股通标的股票，需面临港股通机制下因投资环境、投资标的、市场制度以及交易规则等差异带来的特有风险。	
基金管理人	浙商基金管理有限公司	
基金托管人	招商银行股份有限公司	
下属分级基金的基金简称	浙商智选家居股票型 A	浙商智选家居股票型 C
下属分级基金的交易代码	010777	010778
报告期末下属分级基金的份额总额	19,191,712.75 份	11,336,820.02 份

§ 3 主要财务指标和基金净值表现

3.1 主要财务指标

单位：人民币元

主要财务指标	报告期（2022 年 7 月 1 日-2022 年 9 月 30 日）	
	浙商智选家居股票型 A	浙商智选家居股票型 C
1. 本期已实现收益	-280,904.17	-144,394.76
2. 本期利润	-3,493,356.39	-1,811,236.42
3. 加权平均基金份额本期利润	-0.1910	-0.1943
4. 期末基金资产净值	12,427,711.91	7,285,896.60
5. 期末基金份额净值	0.6476	0.6427

注：1、本期已实现收益指基金本期利息收入、投资收益、其他收入（不含公允价值变动收益）扣除相关费用后的余额，本期利润为本期已实现收益加上本期公允价值变动收益。

2、所述基金业绩指标不包括持有人认购或交易基金的各项费用，计入费用后实际收益水平要低于所列数字。

3.2 基金净值表现

3.2.1 基金份额净值增长率及其与同期业绩比较基准收益率的比较

浙商智选家居股票型 A

阶段	净值增长率①	净值增长率标准差②	业绩比较基准收益率③	业绩比较基准收益率标准差④	①-③	②-④
过去三个月	-22.76%	1.35%	-17.19%	1.33%	-5.57%	0.02%
过去六个月	-8.81%	1.70%	-10.39%	1.56%	1.58%	0.14%
过去一年	-24.96%	1.76%	-14.24%	1.53%	-10.72%	0.23%
自基金合同生效起至今	-35.24%	1.61%	-21.96%	1.42%	-13.28%	0.19%

浙商智选家居股票型 C

阶段	净值增长率①	净值增长率标准差②	业绩比较基准收益率③	业绩比较基准收益率标准差④	①-③	②-④
过去三个月	-22.85%	1.35%	-17.19%	1.33%	-5.66%	0.02%
过去六个月	-9.03%	1.70%	-10.39%	1.56%	1.36%	0.14%
过去一年	-25.33%	1.76%	-14.24%	1.53%	-11.09%	0.23%
自基金合同生效起至今	-35.73%	1.61%	-21.96%	1.42%	-13.77%	0.19%

3.2.2 自基金合同生效以来基金累计净值增长率变动及其与同期业绩比较基准收益率变动的比较

浙商智选家居股票型A累计净值增长率与同期业绩比较基准收益率的历史走势对比图

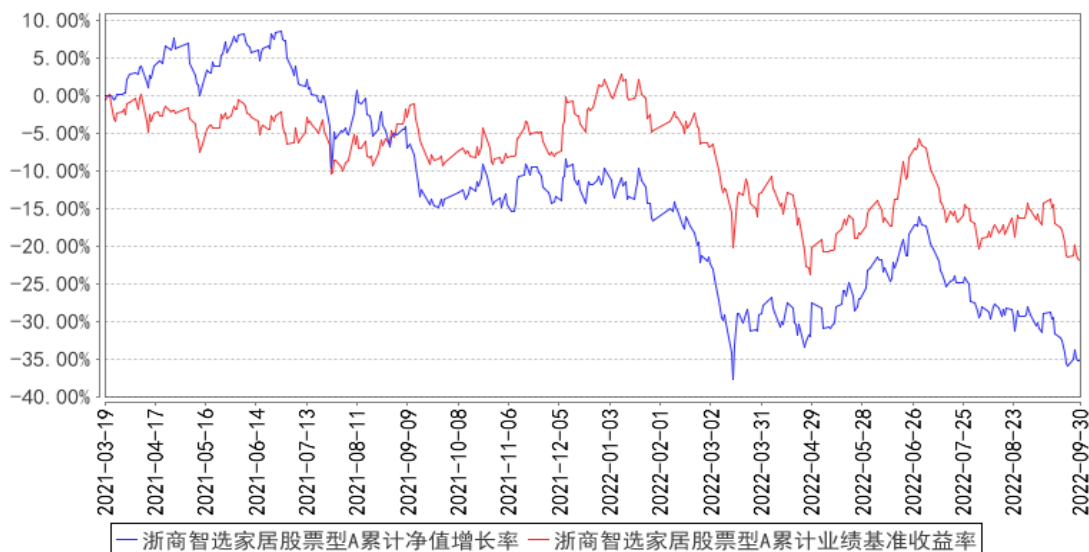

浙商智选家居股票型C累计净值增长率与同期业绩比较基准收益率的历史走势对比图

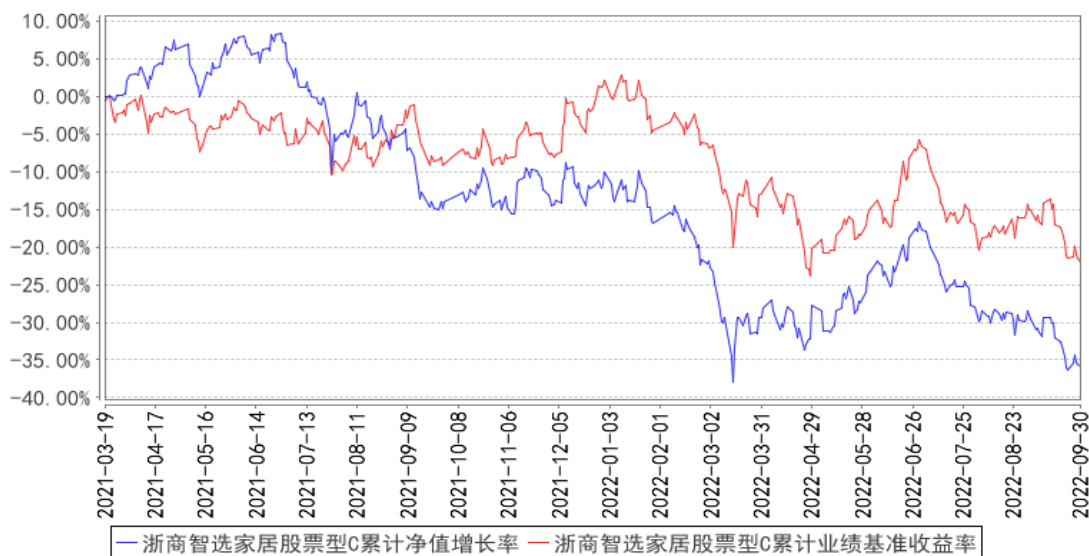

注：1、本基金基金合同生效日为 2021 年 3 月 19 日，基金合同生效日至本报告期末，本基金生效时间已满一年。

2、本基金建仓期为 6 个月，建仓期结束时各项资产配置比例应符合基金合同约定。

§ 4 管理人报告

4.1 基金经理（或基金经理小组）简介

姓名	职务	任本基金的基金经理期限		证券从业年限	说明
		任职日期	离任日期		

贾腾	本基金的基金经理，公司智能权益投资部部门副总经理	2021年3月19日	-	9年	贾腾先生，复旦大学国际商务硕士。曾任博时基金管理有限公司研究员。
----	--------------------------	------------	---	----	----------------------------------

4.1.1 期末兼任私募资产管理计划投资经理的基金经理同时管理的产品情况

注：本报告期本基金不存在基金经理兼任私募资产管理计划投资经理的情况。

4.2 管理人对报告期内本基金运作合规守信情况的说明

本基金管理人在本报告期内严格遵守《中华人民共和国证券投资基金法》及其他相关法律法规、证监会规定和本基金合同的约定，本着诚实信用、勤勉尽责的原则管理和运用基金资产，在严格控制风险的基础上，为基金份额持有人谋求最大利益，无损害基金持有人利益的行为。本基金无重大违法、违规行为，本基金投资组合符合有关法规及基金合同的约定。

4.3 公平交易专项说明

4.3.1 公平交易制度的执行情况

为了规范公平交易行为，保护投资者合法权益，根据《中华人民共和国证券投资基金法》、《证券投资基金管理公司管理办法》、《证券投资基金管理公司公平交易制度指导意见》等法律法规规定，本公司制定了相应的公平交易制度。在投资决策层面，本公司实行投资决策委员会领导下的投资组合经理负责制，对不同类别的投资组合分别管理、独立决策；在交易层面，实行集中交易制度，建立了公平的交易分配制度，确保各投资组合享有公平的交易执行机会，严禁在不同投资组合之间进行利益输送；在监控和评估层面，本公司金融工程小组将每日审查当天的投资交易，对不同投资组合在交易所公开竞价交易中同日同向交易的交易时机和交易价差进行监控，同时对不同投资组合临近交易日的同向交易和反向交易的交易时机和交易价差进行分析。

本报告期内，本基金未发生违反公平交易制度的行为。

4.3.2 异常交易行为的专项说明

本报告期内未发现异常交易行为。

公司旗下管理的各投资组合在交易所公开竞价同日反向交易的控制方面，未出现成交较少的单边

交易量超过该证券当日成交量 5%的情况，亦未受到监管机构的相关调查。

4.4 报告期内基金的投资策略和运作分析

报告期内本基金主要投资品种为 A 股和港股。本基金为家居方向的主题投资基金，我们主要投资了与居家生活相关的家电、轻工、互联网等行业公司。

在国内及全球经济增长下滑压力较大、海外市场普遍加息、以及地缘扰动再次升级的多方阴云笼罩之下，三季度权益市场的跌幅在历史上看都是较大的。但同样回顾历史，每次新的机会也都是在悲观的市场情绪中孕育而升。展望四季度及未来，我们认为也有许多不可忽视的积极因素。

1) 市场的回调本身就是重要的风险释放。投资的风险来源于“买错”和“买贵”。站在全球产业比较优势的角度而言，在外部客观因素的压力测试下我们都展示了明显的比较优势，特别是制造业，我们仍有信心买入中国资产大概率“不会买错”，而这些资产的价格也实打实的更便宜了，“买贵”的风险也大幅消除。

2) 尽管通胀的压力仍在，但一些前瞻指标已经出现了曙光，海外的劳动力缺口已经出现了边上的缓解，工资增长压力相应的也会在未来某个时间有所缓解，这会在需求端给通胀向下的作用力，并进一步缓解加息带来的流动性压力。

3) 在本轮地产、基建、消费都对国内经济产生明显拖累过程中，制造业的发挥了中流砥柱的作用并进一步向中高端产业升级，我们倾向于认为过去讨论了许多年的经济结构转型也已经在一定程度上取得了成功。这些公司和企业家用很强的 alpha 抵御了外部的不利环境，而一旦未来经济大盘有所修复，我们相信这些公司的发展更值得期待。

地产销售的下滑是过去一年对于家居主题相关的可选消费最大的挑战。我们进一步复盘了海外长周期的地产需求和家居相关龙头公司，倾向于认为 1) 长周期看地产销售在没有过分严苛的持续政策打压下，仍有较长时间的平台期。2) 龙头家居公司的发展长周期而言脱敏于地产市场，企业本身的内在能力和竞争优势才是制胜关键。展望未来，在地产政策确定转暖、企业竞争优势仍在加强的未来，我们认为优质的家居主题相关公司仍有望获得 beta + alpha 的收益。

4.5 报告期内基金的业绩表现

截至本报告期末浙商智选家居股票型 A 基金份额净值为 0.6476 元，本报告期基金份额净值增长率为-22.76%；截至本报告期末浙商智选家居股票型 C 基金份额净值为 0.6427 元，本报告期基金份额净值增长率为-22.85%；同期业绩比较基准收益率为-17.19%。

4.6 报告期内基金持有人数或基金资产净值预警说明

本报告期内不存在对本基金持有人数或基金资产净值预警的情形。

§ 5 投资组合报告

5.1 报告期末基金资产组合情况

序号	项目	金额（元）	占基金总资产的比例（%）
1	权益投资	17,868,050.00	85.52
	其中：股票	17,868,050.00	85.52
2	基金投资	-	-
3	固定收益投资	87,031.89	0.42
	其中：债券	87,031.89	0.42
	资产支持证券	-	-
4	贵金属投资	-	-
5	金融衍生品投资	-	-
6	买入返售金融资产	-	-
	其中：买断式回购的买入返售金融资产	-	-
7	银行存款和结算备付金合计	2,596,798.38	12.43
8	其他资产	341,812.14	1.64
9	合计	20,893,692.41	100.00

5.2 报告期末按行业分类的股票投资组合

5.2.1 报告期末按行业分类的境内股票投资组合

代码	行业类别	公允价值（元）	占基金资产净值比例（%）
A	农、林、牧、渔业	-	-
B	采矿业	-	-
C	制造业	9,996,470.00	50.71
D	电力、热力、燃气及水生产和供应业	-	-
E	建筑业	-	-
F	批发和零售业	-	-
G	交通运输、仓储和邮政业	1,726,900.00	8.76
H	住宿和餐饮业	-	-
I	信息传输、软件和信息技术服务业	649,900.00	3.30

J	金融业		-
K	房地产业		-
L	租赁和商务服务业	828,000.00	4.20
M	科学研究和技术服务业		-
N	水利、环境和公共设施管理业		-
O	居民服务、修理和其他服务业		-
P	教育		-
Q	卫生和社会工作		-
R	文化、体育和娱乐业		-
S	综合		-
	合计	13,201,270.00	66.97

5.2.2 报告期末按行业分类的港股通投资股票投资组合

行业类别	公允价值（人民币）	占基金资产净值比例（%）
原材料	-	-
非日常生活消费品	3,263,300.00	16.55
日常消费品	-	-
能源	-	-
金融	-	-
医疗保健	-	-
工业	-	-
信息技术	-	-
通信服务	1,403,480.00	7.12
公用事业	-	-
房地产	-	-
合计	4,666,780.00	23.67

注：以上分类采用全球行业分类标准（GICS）；

本基金 GICS 数据由上海恒生聚源数据服务有限公司提供。

5.3 期末按公允价值占基金资产净值比例大小排序的股票投资明细

5.3.1 报告期末按公允价值占基金资产净值比例大小排序的前十名股票投资明细

序号	股票代码	股票名称	数量（股）	公允价值（元）	占基金资产净值比例（%）
1	603816	顾家家居	41,000	1,637,540.00	8.31
2	002959	小熊电器	30,000	1,533,600.00	7.78
3	03690	美团-W	10,000	1,497,800.00	7.60
4	603833	欧派家居	13,000	1,476,930.00	7.49
5	002032	苏泊尔	30,000	1,383,900.00	7.02
6	002508	老板电器	50,000	1,146,500.00	5.82

7	06690	海尔智家	50,000	1,087,500.00	5.52
8	688696	极米科技	5,000	1,045,000.00	5.30
9	002372	伟星新材	50,000	1,030,000.00	5.22
10	002352	顺丰控股	20,000	944,400.00	4.79

5.4 报告期末按债券品种分类的债券投资组合

序号	债券品种	公允价值（元）	占基金资产净值比例（%）
1	国家债券	-	-
2	央行票据	-	-
3	金融债券	-	-
	其中：政策性金融债	-	-
4	企业债券	-	-
5	企业短期融资券	-	-
6	中期票据	-	-
7	可转债（可交换债）	87,031.89	0.44
8	同业存单	-	-
9	其他	-	-
10	合计	87,031.89	0.44

5.5 报告期末按公允价值占基金资产净值比例大小排序的前五名债券投资明细

序号	债券代码	债券名称	数量（张）	公允价值（元）	占基金资产净值比例（%）
1	127069	小熊转债	688	87,031.89	0.44

5.6 报告期末按公允价值占基金资产净值比例大小排序的前十名资产支持证券投资 明细

注：本基金本报告期末未持有资产支持证券。

5.7 报告期末按公允价值占基金资产净值比例大小排序的前五名贵金属投资明细

注：本基金本报告期末未持有贵金属。

5.8 报告期末按公允价值占基金资产净值比例大小排序的前五名权证投资明细

注：本基金本报告期末未持有权证。

5.9 报告期末本基金投资的股指期货交易情况说明

5.9.1 报告期末本基金投资的股指期货持仓和损益明细

本基金本报告期末未持有股指期货。

5.9.2 本基金投资股指期货的投资政策

本基金本报告期末投资股指期货。

5.10 报告期末本基金投资的国债期货交易情况说明

5.10.1 本期国债期货投资政策

本基金本报告期末投资国债期货。

5.10.2 报告期末本基金投资的国债期货持仓和损益明细

本基金本报告期末未持有国债期货。

5.10.3 本期国债期货投资评价

本基金本报告期末投资国债期货。

5.11 投资组合报告附注

5.11.1 本基金投资的前十名证券的发行主体本期是否出现被监管部门立案调查，或在报告编制日前一年内受到公开谴责、处罚的情形

报告期内本基金投资的前十名证券的发行主体中没有被监管部门立案调查或在报告编制日前一年内受到公开谴责、处罚的情况。

5.11.2 基金投资的前十名股票是否超出基金合同规定的备选股票库

本基金投资的前十名股票没有超出基金合同规定的备选股票库。

5.11.3 其他资产构成

序号	名称	金额（元）
1	存出保证金	2,058.55
2	应收证券清算款	-
3	应收股利	10.60
4	应收利息	-
5	应收申购款	339,742.99
6	其他应收款	-

7	其他	-
8	合计	341,812.14

5.11.4 报告期末持有的处于转股期的可转换债券明细

注：本基金本报告期末未持有处于转股期的可转换债券。

5.11.5 报告期末前十名股票中存在流通受限情况的说明

注：本基金本报告期末前十名股票中不存在流通受限的情况。

5.11.6 投资组合报告附注的其他文字描述部分

因四舍五入原因，投资组合报告中市值占资产或净值比例的分项之和与合计可能存在尾差。

§ 6 开放式基金份额变动

单位：份

项目	浙商智选家居股票型 A	浙商智选家居股票型 C
报告期期初基金份额总额	17,875,723.88	9,439,129.70
报告期期间基金总申购份额	3,908,172.16	16,001,789.63
减：报告期期间基金总赎回份额	2,592,183.29	14,104,099.31
报告期期间基金拆分变动份额（份额减少以“-”填列）	-	-
报告期期末基金份额总额	19,191,712.75	11,336,820.02

§ 7 基金管理人运用固有资金投资本基金情况

7.1 基金管理人持有本基金份额变动情况

注：本基金本报告期无基金管理人持有本基金份额变动的情况。

7.2 基金管理人运用固有资金投资本基金交易明细

注：本基金本报告期无基金管理人运用固有资金投资本基金的情况。

§ 8 报告期末发起式基金发起资金持有份额情况

项目	持有份额总数	持有份额占基金总	发起份额总数	发起份额占基金总	发起份额承
----	--------	----------	--------	----------	-------

		份额比例(%)		份额比例(%)	诺持有期限
基金管理人固有资金	-	-	-	-	-
基金管理人高级管理人员	-	-	-	-	-
基金经理等人员	-	-	-	-	-
基金管理人股东	10,001,376.28	32.76	10,001,376.28	32.76	三年
其他	-	-	-	-	-
合计	10,001,376.28	32.76	10,001,376.28	32.76	-

§ 9 影响投资者决策的其他重要信息

9.1 报告期内单一投资者持有基金份额比例达到或超过 20%的情况

投资者类别	报告期内持有基金份额变化情况				报告期末持有基金情况		
	序号	持有基金份额比例达到或者超过 20%的时间区间	期初份额	申购份额	赎回份额	持有份额	份额占比(%)
机构	1	20220701-20220930	10,001,376.28	-	-	10,001,376.28	32.76

产品特有风险

<p>(1) 赎回申请延期办理的风险 机构投资者大额赎回时易构成本基金发生巨额赎回，中小投资者可能面临小额赎回申请也需要与机构投资者按同比例部分延期办理的风险。</p> <p>(2) 基金净值大幅波动的风险 机构投资者大额赎回时，基金管理人进行基金财产变现可能会对基金资产净值造成较大波动。</p> <p>(3) 提前终止基金合同的风险 机构投资者赎回后，可能出现基金资产净值低于 5,000 万元的情形，若连续六十个工作日出现基金资产净值低于 5,000 万元情形的，基金管理人可能提前终止基金合同，基金财产将进行清算。</p> <p>(4) 基金规模过小导致的风险 机构投资者赎回后，可能导致基金规模过小。基金可能会面临投资银行间债券、交易所债券时交易困难的情形。</p>
--

§ 10 备查文件目录

10.1 备查文件目录

- 1、中国证监会批准浙商智选家居股票型发起式证券投资基金设立的相关文件；
- 2、《浙商智选家居股票型发起式证券投资基金招募说明书》；
- 3、《浙商智选家居股票型发起式证券投资基金基金合同》；
- 4、《浙商智选家居股票型发起式证券投资基金托管协议》；
- 5、基金管理人业务资格批件和营业执照；
- 6、报告期内基金管理人在规定报刊上披露的各项公告；
- 7、中国证监会要求的其他文件。

10.2 存放地点

上海市浦东新区陆家嘴西路 99 号万向大厦 10 楼

10.3 查阅方式

投资者可于本基金管理人办公时间预约查阅，或登录基金管理人网站 www.zsfund.com 查阅，还可拨打基金管理人客户服务中心电话：400-067-9908/021-60359000 查询相关信息。

浙商基金管理有限公司

2022 年 10 月 26 日