

南方创新精选一年定期开放混合型发起式证券投资基金 2022 年第 3 季度报告

2022 年 09 月 30 日

基金管理人：南方基金管理股份有限公司

基金托管人：招商银行股份有限公司

送出日期：2022 年 10 月 26 日

§ 1 重要提示

基金管理人的董事会及董事保证本报告所载资料不存在虚假记载、误导性陈述或重大遗漏，并对其内容的真实性、准确性和完整性承担个别及连带责任。

基金托管人招商银行股份有限公司根据本基金合同规定，于 2022 年 10 月 24 日复核了本报告中的财务指标、净值表现和投资组合报告等内容，保证复核内容不存在虚假记载、误导性陈述或者重大遗漏。

基金管理人承诺以诚实信用、勤勉尽责的原则管理和运用基金资产，但不保证基金一定盈利。

基金的过往业绩并不代表其未来表现。投资有风险，投资者在作出投资决策前应仔细阅读本基金的招募说明书。

本报告中财务资料未经审计。

本报告期自 2022 年 7 月 1 日起至 9 月 30 日止。

§ 2 基金产品概况

基金简称	南方创新精选一年定开混合发起
基金主代码	009681
交易代码	009681
基金运作方式	契约型开放式
基金合同生效日	2020 年 7 月 21 日
报告期末基金份额总额	1,043,551,418.76 份
投资目标	本基金在有效控制组合风险并保持良好流动性的前提下，通过专业化行业深度研究分析，力争实现基金资产的长期稳定增值。
投资策略	本基金利用相对价值评估，形成最终的股票组合进行投资。相对价值评估主要运用国际化视野，采用专业的估值模型，合理使用估值指标，将国内上市或挂牌公司的有关估值与国际公司相应指标进行比较，选择其中价值被低估的公司。
业绩比较基准	中证 800 指数收益率*45%+中国战略新兴产业成份指数收益率*15%+中证港股通综合指数（人民币）收益率*10%+中债总指数收益率*30%。
风险收益特征	本基金为混合型基金，一般而言，其长期平均风险和预期收益率低于股票型基金，高于债券型基金、货币市场基金。本基金可投资港股通股票，除了需要承担与境内证券投资基金类似的市场波动风险等一般投资风险之外，本基金还面临汇率风险、香港市场风险等境外证券市场投资所面临的特别投资风险。

基金管理人	南方基金管理股份有限公司	
基金托管人	招商银行股份有限公司	
下属分级基金的基金简称	南方创新精选一年定开混合发起 A	南方创新精选一年定开混合发起 C
下属分级基金的交易代码	009681	009682
报告期末下属分级基金的份额总额	759,707,349.83 份	283,844,068.93 份

§ 3 主要财务指标和基金净值表现

3.1 主要财务指标

单位：人民币元

主要财务指标	报告期（2022 年 7 月 1 日—2022 年 9 月 30 日）	
	南方创新精选一年定开混合发起 A	南方创新精选一年定开混合发起 C
1.本期已实现收益	-6,137,653.55	-2,650,929.31
2.本期利润	-102,092,057.24	-38,338,705.76
3.加权平均基金份额本期利润	-0.1257	-0.1250
4.期末基金资产净值	648,201,749.50	239,006,251.00
5.期末基金份额净值	0.8532	0.8420

注：1、基金业绩指标不包括持有人认（申）购或交易基金的各项费用，计入费用后实际收益水平要低于所列数字；

2、本期已实现收益指基金本期利息收入、投资收益、其他收入（不含公允价值变动收益）扣除相关费用和信用减值损失后的余额，本期利润为本期已实现收益加上本期公允价值变动收益。

3.2 基金净值表现

3.2.1 本报告期基金份额净值增长率及其与同期业绩比较基准收益率的比较

南方创新精选一年定开混合发起 A

阶段	份额净值增长率①	份额净值增长率标准差②	业绩比较基准收益率③	业绩比较基准收益率标准差④	①-③	②-④
过去三个月	-12.97%	1.16%	-11.64%	0.68%	-1.33%	0.48%
过去六个月	-3.37%	1.52%	-7.76%	0.89%	4.39%	0.63%
过去一年	-26.34%	1.57%	-17.04%	0.87%	-9.30%	0.70%
自基金合同生效起至今	-14.68%	1.55%	-12.18%	0.86%	-2.50%	0.69%

南方创新精选一年定开混合发起 C

阶段	份额净值增长率①	份额净值增长率标准差②	业绩比较基准收益率③	业绩比较基准收益率标准差④	①-③	②-④
过去三个月	-13.12%	1.16%	-11.64%	0.68%	-1.48%	0.48%
过去六个月	-3.67%	1.52%	-7.76%	0.89%	4.09%	0.63%
过去一年	-26.78%	1.57%	-17.04%	0.87%	-9.74%	0.70%
自基金合同生效起至今	-15.80%	1.54%	-12.18%	0.86%	-3.62%	0.68%

3.2.2 自基金合同生效以来基金份额累计净值增长率变动及其与同期业绩比较基准收益率变动的比较

南方创新精选一年定开混合发起A累计净值增长率与同期业绩比较基准收益率的历史走势对比图

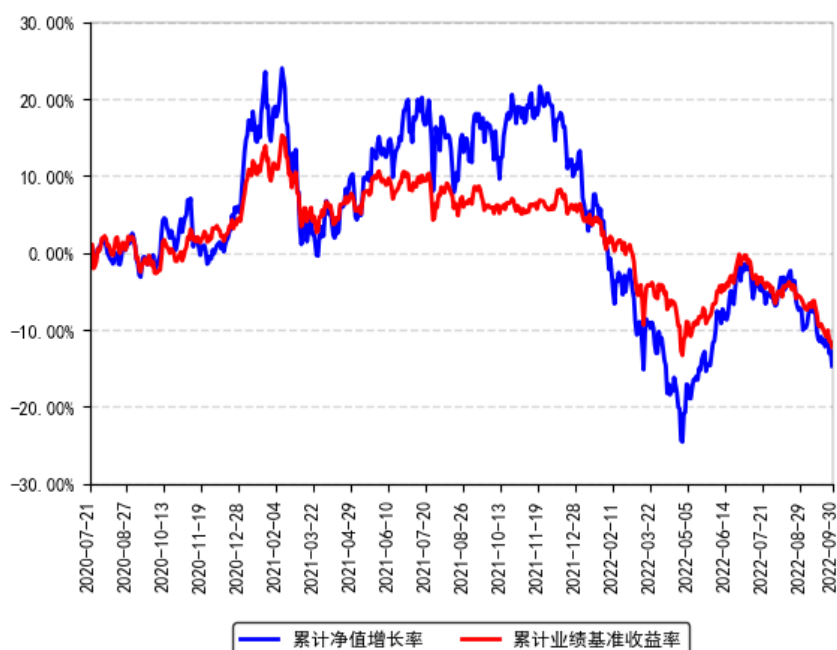

南方创新精选一年定开混合发起C累计净值增长率与同期业绩比较基准收益率的历史走势对比图

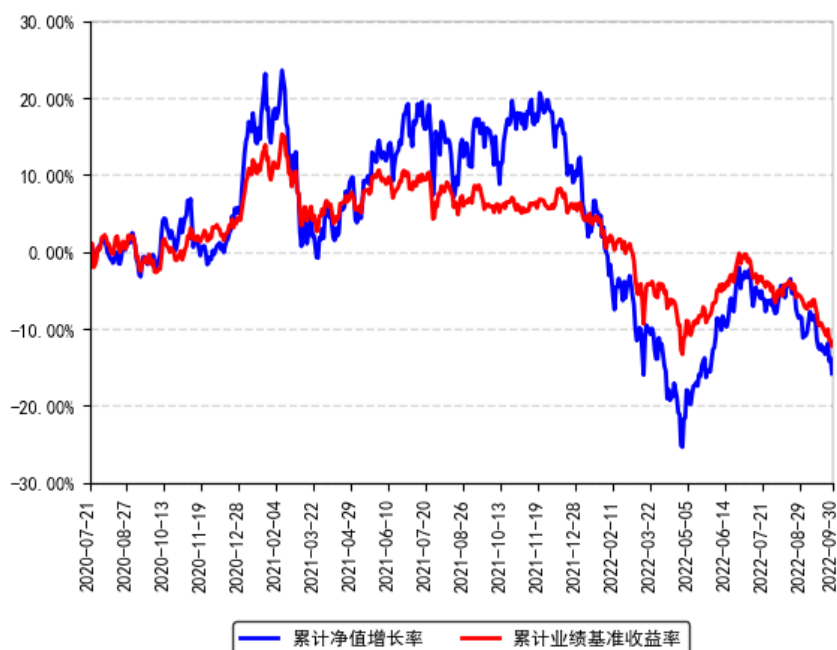

§ 4 管理人报告

4.1 基金经理（或基金经理小组）简介

姓名	职务	任本基金的基金经理期限		证券从业年限	说明
		任职日期	离任日期		
罗安安	本基金基金经理	2020年7月21日	-	12年	清华大学计算机科学与技术专业博士，具有基金从业资格，2010年7月加入南方基金，担任研究部高级研究员；2014年3月31日至2014年11月5日，任南方成长、南方价值基金经理助理；2014年11月5日至2015年7月10日，任投资经理；2018年6月8日至2021年6月4日，任南方国策动力基金经理；2015年7月10日至今，任南方价值基金经理；2017年12月15日至今，任南方新兴混合基金经理；2018年10月12日至今，任南方人工智能混合基金经理；2020年7月16日至今，任南方核心成长混合基金经理；2020年7月20日至今，兼任投资经理；2020年7月21日至今，任南方创新精选一年混合基金经理；2020年9月18日至今，任南方创新成长混合基金

					经理；2022 年 1 月 5 日至今，任南方专精特新混合基金经理；2022 年 2 月 18 日至今，任南方新兴产业混合基金经理。
雷嘉源	本基金基金经理	2020 年 8 月 21 日	-	13 年	北京大学金融学硕士，具有基金从业资格。2009 年 7 月加入南方基金，任权益研究部研究员，负责公用事业、新能源及新三板的研究工作。2015 年 2 月 26 日至 2015 年 4 月 16 日，任南方避险、南方保本基金基金经理助理；2015 年 4 月 16 日至 2015 年 12 月 3 日，任权益专户投资部投资经理。2015 年 12 月调入南方基金子公司南方资本，任投资管理部投资经理，负责新三板投资业务。2020 年 5 月从子公司南方资本调入南方基金；2021 年 2 月 5 日至 2021 年 6 月 17 日，任南方智造股票基金经理；2020 年 8 月 21 日至今，任南方创新精选一年混合基金经理；2021 年 6 月 4 日至今，任南方国策动力基金经理；2021 年 11 月 23 日至今，任南方北交所精选两年定开混合发起基金经理；2022 年 1 月 5 日至今，任南方专精特新混合基金经理。

注：1、本基金首任基金经理的任职日期为本基金合同生效日，后任基金经理的任职日期以及历任基金经理的离任日期为公司相关会议作出决定的公告（生效）日期；

2、证券从业年限计算标准遵从中国证监会《证券投资基金经营机构董事、监事、高级管理人员及从业人员监督管理办法》中关于证券投资基金从业人员范围的相关规定。

4.1.1 期末兼任私募资产管理计划投资经理的基金经理同时管理的产品情况

姓名	产品类型	产品数量（只）	资产净值(元)	任职时间
罗安安	公募基金	8	5,615,184,490.32	2015 年 07 月 10 日
	私募资产管理计划	1	166,435,968.65	2021 年 01 月 21 日
	其他组合	-	-	-
	合计	9	5,781,620,458.97	-

4.2 管理人对报告期内本基金运作合规守信情况的说明

本报告期内，本基金管理人严格遵守《中华人民共和国证券投资基金法》等有关法律法规、中国证监会和本基金基金合同的规定，本着诚实信用、勤勉尽责的原则管理和运用基金资产，在严格控制风险的基础上，为基金份额持有人谋求利益。本报告期内，本基金运作整

体合法合规，没有损害基金份额持有人利益。基金的投资范围、投资比例及投资组合符合有关法律、法规及基金合同的规定。

4.3 公平交易专项说明

4.3.1 公平交易制度的执行情况

本报告期内，本基金管理人严格执行《证券投资基金管理公司公平交易制度指导意见》，完善相应制度及流程，通过系统和人工等各种方式在各业务环节严格控制交易公平执行，公平对待旗下管理的所有基金和投资组合。

4.3.2 异常交易行为的专项说明

异常交易行为的专项说明：本基金于本报告期内不存在异常交易行为。本报告期内基金管理人管理的所有投资组合参与的交易所公开竞价同日反向交易成交较少的单边交易量超过该证券当日成交量的 5% 的交易次数为 2 次，是由于指数投资组合的投资策略导致。

4.4 报告期内基金投资策略和运作分析

市场的政策底已经出现，随着大会召开，托底经济的政策和疫情修复的措施应该会逐步推出，市场在等待美国加息力度还能持续多久的信号，美国衰退预期带来的出口预期可能阶段性走弱，但我们判断美国经济仍然具有韧性，预计四季度估值底和业绩底也将双双迎来，重点关注美债收益率和美联储的货币政策变化等外部干扰因素。此外，国内经济复苏的进展可能会慢于预期，更多依靠财政推动项目建设，货币宽松并不能带来信用扩张，使得 C 端消费恢复可能滞后一些。所以政策推出的方向和力度决定了未来的反弹方向。

展望后市，我们的策略是尽量规避通胀、衰退和外部影响的板块，板块贝塔行情可能演绎较充分，更注重攻守兼备的品种，把握真正能持续兑现成长属性和获得市场增长空间的股票，倾向于选择调整充分、能兑现业绩成长的板块加大研究力度，精选竞争格局好、成长估值匹配的个股加大配置，耐心把握年底前可能出现的结构性的反弹机会。目前看好两个方向，1. 自主可控+专精特新，特别是在半导体材料设备和军工新材料、计算机自主可控等领域的投资机会，该领域需求不依赖于国际形势和宏观经济的变化。2. 新能源中明年仍然有持续增长动力和仍有市值空间的板块，比如风电、储能等。我们认为地产金融目前更多是板块博弈，要保持足够的聚焦和定力，不要随市场风向影响持仓的变化。未来港股的互联网公司也在底部区域，值得关注。

4.5 报告期内基金的业绩表现

截至报告期末，本基金 A 份额净值为 0.8532 元，报告期内，份额净值增长率为 -12.97%，同期业绩基准增长率为 -11.64%；本基金 C 份额净值为 0.8420 元，报告期内，份额净值增长率为 -13.12%，同期业绩基准增长率为 -11.64%。

4.6 报告期内基金持有人数或基金资产净值预警说明

不适用。

§ 5 投资组合报告

5.1 报告期末基金资产组合情况

序号	项目	金额（元）	占基金总资产的比例（%）
1	权益投资	746,051,853.52	83.83
	其中：股票	746,051,853.52	83.83
2	基金投资	-	-
3	固定收益投资	-	-
	其中：债券	-	-
	资产支持证券	-	-
4	贵金属投资	-	-
5	金融衍生品投资	-	-
6	买入返售金融资产	-	-
	其中：买断式回购的买入返售金融资产	-	-
7	银行存款和结算备付金合计	123,364,169.12	13.86
8	其他资产	20,501,906.58	2.30
9	合计	889,917,929.22	100.00

注：本基金本报告期末通过沪港通交易机制投资的港股市值为人民币 8,540,489.45 元，占基金资产净值比例 0.96%。

5.2 报告期末按行业分类的股票投资组合

5.2.1 报告期末按行业分类的境内股票投资组合

金额单位：人民币元

代码	行业类别	公允价值（元）	占基金资产净值比例（%）
A	农、林、牧、渔业	23,746,268.00	2.68
B	采矿业	1,295,341.68	0.15
C	制造业	619,229,891.77	69.80
D	电力、热力、燃气及水生产和供应业	50,060.89	0.01
E	建筑业	-	-

F	批发和零售业	-	-
G	交通运输、仓储和邮政业	3,494,170.40	0.39
H	住宿和餐饮业	-	-
I	信息传输、软件和信息技术服务业	81,095,879.94	9.14
J	金融业	1,979,374.67	0.22
K	房地产业	-	-
L	租赁和商务服务业	5,992,180.46	0.68
M	科学研究和技术服务业	501,052.45	0.06
N	水利、环境和公共设施管理业	127,143.81	0.01
O	居民服务、修理和其他服务业	-	-
P	教育	-	-
Q	卫生和社会工作	-	-
R	文化、体育和娱乐业	-	-
S	综合	-	-
	合计	737,511,364.07	83.13

5.2.2 报告期末按行业分类的港股通投资股票投资组合

金额单位：人民币元

行业类别	公允价值（人民币元）	占基金资产净值比例（%）
能源	2,170,656.00	0.24
材料	-	-
工业	-	-
非必需消费	783,606.82	0.09
必需消费品	4,117,463.10	0.46
医疗保健	1,444,028.90	0.16
金融	-	-
科技	-	-
通讯	-	-
公用事业	24,734.63	0.00
房地产	-	-
政府	-	-
合计	8,540,489.45	0.96

注：以上分类采用彭博行业分类标准（BICS）。

5.3 期末按公允价值占基金资产净值比例大小排序的股票投资明细

5.3.1 报告期末按公允价值占基金资产净值比例大小排序的前十名股票投资明细

序号	股票代码	股票名称	数量（股）	公允价值（元）	占基金资产净值比例（%）
1	688232	新点软件	1,060,972	52,093,725.20	5.87
2	600519	贵州茅台	27,740	51,943,150.00	5.85
3	600522	中天科技	1,897,369	42,633,881.43	4.81

4	002049	紫光国微	288,059	41,480,496.00	4.68
5	002371	北方华创	143,100	39,839,040.00	4.49
6	300699	光威复材	430,700	35,709,337.00	4.02
7	600765	中航重机	1,161,900	34,810,524.00	3.92
8	603606	东方电缆	495,400	34,544,242.00	3.89
9	300750	宁德时代	73,400	29,425,326.00	3.32
10	835185	贝特瑞	574,081	26,976,066.19	3.04

注：对于同时在 A+H 股上市的股票，合并计算公允价值参与排序，并按照不同股票分别披露。

5.4 报告期末按债券品种分类的债券投资组合

本基金本报告期末未持有债券。

5.5 报告期末按公允价值占基金资产净值比例大小排名的前五名债券投资明细

本基金本报告期末未持有债券。

5.6 报告期末按公允价值占基金资产净值比例大小排名的前十名资产支持证券投资明细

本基金本报告期末未持有资产支持证券。

5.7 报告期末按公允价值占基金资产净值比例大小排序的前五名贵金属投资明细

本基金本报告期末未持有贵金属。

5.8 报告期末按公允价值占基金资产净值比例大小排名的前五名权证投资明细

本基金本报告期末未持有权证。

5.9 报告期末本基金投资的股指期货交易情况说明

5.9.1 报告期末本基金投资的股指期货持仓和损益明细

无。

5.9.2 本基金投资股指期货的投资政策

本基金在进行股指期货投资时，将根据风险管理原则，以套期保值为主要目的，采用流动性好、交易活跃的期货合约，通过对证券市场和期货市场运行趋势的研究，结合股指期货的定价模型寻求其合理的估值水平，与现货资产进行匹配，通过多头或空头套期保值等策略进行套期保值操作。基金管理人将充分考虑股指期货的收益性、流动性及风险性特征，运用

股指期货对冲系统性风险、对冲特殊情况下的流动性风险，如大额申购赎回等，利用金融衍生品的杠杆作用，以达到降低投资组合的整体风险的目的。

5.10 报告期末本基金投资的国债期货交易情况说明

5.10.1 本期国债期货投资政策

本基金在进行国债期货投资时，将根据风险管理原则，以套期保值为主要目的，采用流动性好、交易活跃的国债期货合约，通过对债券市场和期货市场运行趋势的研究，结合国债期货的定价模型寻求其合理的估值水平，与现货资产进行匹配，通过多头或空头套期保值等策略进行套期保值操作。基金管理人将充分考虑国债期货的收益性、流动性及风险性特征，运用国债期货对冲系统性风险、对冲特殊情况下的流动性风险，如大额申购赎回等，利用金融衍生品的杠杆作用，以达到降低投资组合的整体风险的目的。

5.10.2 报告期末本基金投资的国债期货持仓和损益明细

无。

5.10.3 本期国债期货投资评价

无。

5.11 投资组合报告附注

5.11.1 声明本基金投资的前十名证券的发行主体本期是否出现被监管部门立案调查，或在报告编制日前一年内受到公开谴责、处罚的情形。如是，还应对相关证券的投资决策程序做出说明

报告期内基金投资的前十名证券的发行主体未有被监管部门立案调查，不存在报告编制日前一年内受到公开谴责、处罚的情形。

5.11.2 声明基金投资的前十名股票是否超出基金合同规定的备选股票库。如是，还应对相关股票的投资决策程序做出说明

本基金投资的前十名股票没有超出基金合同规定的备选股票库，本基金管理人从制度和流程上要求股票必须先入库再买入。

5.11.3 其他资产构成

单位：人民币元

序号	名称	金额（元）
1	存出保证金	384,575.12
2	应收证券清算款	20,117,331.46
3	应收股利	-
4	应收利息	-
5	应收申购款	-

6	其他应收款	-
7	待摊费用	-
8	其他	-
9	合计	20,501,906.58

5.11.4 报告期末持有的处于转股期的可转换债券明细

本基金本报告期末未持有债券。

5.11.5 报告期末前十名股票中存在流通受限情况的说明

本基金本报告期末投资前十名股票中不存在流通受限情况。

§ 6 开放式基金份额变动

单位：份

项目	南方创新精选一年定开混合 发起 A	南方创新精选一年定开混合 发起 C
报告期期初基金份额总额	922,959,970.38	353,352,071.51
报告期期间基金总申购份额	985,301.37	463,818.57
减：报告期期间基金总赎回 份额	164,237,921.92	69,971,821.15
报告期期间基金拆分变动份 额（份额减少以“-”填列）	-	-
报告期期末基金份额总额	759,707,349.83	283,844,068.93

§ 7 基金管理人运用固有资金投资本基金情况

7.1 基金管理人持有本基金份额变动情况

单位：份

项目	份额
报告期期初管理人持有的本基金份额	10,001,416.80
报告期期间买入/申购总份额	-
报告期期间卖出/赎回总份额	-
报告期期末管理人持有的本基金份额	10,001,416.80
报告期期末持有的本基金份额占基金总份额比例（%）	0.96

7.2 基金管理人运用固有资金投资本基金交易明细

本报告期内，基金管理人不存在申购、赎回或买卖本基金的情况。

§ 8 报告期末发起式基金发起资金持有份额情况

项目	持有份额总数	持有份额占基金总份额比例 (%)	发起份额总数	发起份额占基金总份额比例 (%)	发起份额承诺持有期限
基金管理人固有资金	10,001,416.80	0.96	10,000,000.00	0.96	自合同生效之日起不少于 3 年
基金管理人高级管理人员	-	-	-	-	-
基金经理等人员	-	-	-	-	-
基金管理人股东	-	-	-	-	-
其他	-	-	-	-	-
合计	10,001,416.80	0.96	10,000,000.00	0.96	-

§ 9 影响投资者决策的其他重要信息

9.1 报告期内单一投资者持有基金份额比例达到或超过 20%的情况

报告期内单一投资者持有基金份额比例不存在达到或超过 20%的情况。

9.2 影响投资者决策的其他重要信息

无。

§ 10 备查文件目录

10.1 备查文件目录

- 1、《南方创新精选一年定期开放混合型发起式证券投资基金基金合同》；
- 2、《南方创新精选一年定期开放混合型发起式证券投资基金托管协议》；
- 3、南方创新精选一年定期开放混合型发起式证券投资基金 2022 年 3 季度报告原文。

10.2 存放地点

深圳市福田区莲花街道益田路 5999 号基金大厦 32-42 楼。

10.3 查阅方式

网站：<http://www.nffund.com>

