

广发期货期胜全天候一期集合资产管理计划

2022年第三季度报告

资产管理计划管理人：广发期货有限公司

资产管理计划托管人：招商银行股份有限公司广州分行

报告期：2022年07月01日至2022年09月30日

1、 资产管理计划产品概况

1.1 产品基本情况

项目	信息
产品名称	广发期货期胜全天候一期集合资产管理计划
产品编号	SLS160
产品管理人	广发期货有限公司
产品托管人	招商银行股份有限公司广州分行
产品推广机构	广发证券股份有限公司、广发期货有限公司、上海天天基金销售有限公司(自2021年03月23日起新增代销机构)
投资顾问(如有)	-
产品运作方式	主动管理、开放式运作
产品成立日期	2020-08-17
产品到期日期	2030-08-16
报告期末产品份额总额(份)	272,937,048.11
投资目标	本资产管理计划在深入研究的基础上构建投资组合,在严格控制投资风险的前提下,力求获得长期稳定的投资回报
投资策略	<p>本计划将采用资产配置策略、量化CTA策略、大宗商品价格驱动策略、商品基本面量化策略、期权交易策略等主要策略,力争为投资人获取稳定、优良的投资收益。主策略情况说明如下:</p> <p>1、资产配置策略</p> <p>本计划管理人在对中国宏观经济情况及市场阶段走势把握的基础上,通过对宏观经济运行、行业景气变化、宏观经济政策及证券市场走势的前瞻性研究,进行战略性资产配置及战术性资产配置,选择适当的标的及相应策略进行投资。</p> <p>2、量化CTA策略</p> <p>采用国际上成熟的日内和日间趋势追踪算法,追踪国内期货市场上活跃品种的中长线及日内趋势,通过低相关性品种组合来获取高收益风险比的趋势性机会,同时利</p>

	<p>用经典的风险控制系统,以期在风险可控的基础上实现收益。</p> <p>3、大宗商品价格驱动策略</p> <p>基于大宗商品产业链期货价格发现的优势,寻找相关的上市公司进行事件驱动操作。通过数据库每天自动抓取大宗商品价格的变动,对于价格大幅异动的标的分析其背后的原因,对有一定持续性的品种关联对标主营业务为其的上市公司,寻找价格驱动的交易机会。</p> <p>4、商品基本面量化策略</p> <p>权衡估值因子(生产利润、基差等)与驱动因子(库存消费比、开工率等)信号强弱及方向配对做出多空单边或者对冲投资决策。</p> <p>5、期权策略</p> <p>根据市场行情特征综合运用期权工具进行套利或投机交易,包括牛熊市价差策略、跨式策略、裸单边策略及日历价差策略等组合策略。</p> <p>除上述策略之外,管理人还将根据策略的研发成熟度,引入并使用包括但不限于以下数量化投资策略:ETF 套利策略、基金投资策略、期现套利策略、事件驱动策略、反转策略、平衡策略等等。管理人将利用这些量化策略及模型,管理本计划委托资产,在严格控制风险的前提下,力争实现投资收益。</p>
业绩比较基准(如有)	-
风险收益特征	<p>根据管理人评定,本计划风险等级为【R3】,适合专业投资者及风险识别、评估、承受能力为【C3\C4\C5】的普通投资者。投资者通过代销机构认购/参与本产品的,本计划的风险特征和适合的客户类型以代销机构评定为准,但代销机构产品风险等级不应低于管理人评级结果。</p>
报告是否经托管机构复核	是

1.2 产品管理人和托管人

项目	产品管理人	产品托管人
名称	广发期货有限公司	招商银行股份有限公司广州分行
信息披露 负责人	姓名	吕荧君
	联系电话	020-87586531
	电子邮箱	lvyingjun@gf.com.cn
传真	-	-
注册地址	广东省广州市黄埔区峻弦街12号1002房	-
办公地址	广州市天河区天河北路183-187号大都会广场41楼	广东省广州市天河区珠江新城华穗路5号
邮政编码	510000	510623
法定代表人	罗满生	-

1.3 信息披露方式

资产管理人向资产委托人提供的报告，将严格按照《管理规则》及其他有关规定通过以下至少一种方式进行。资产委托人信息查询将通过以下至少一种方式进行：

(一) 网站

资产管理人网站：<http://www.gfqh.com.cn/>

或代销机构网站：<http://www.gf.com.cn/>

(二) 传真、电子邮件、电话、短信、特快专递

如资产委托人留有传真号、电子邮箱、手机等联系方式的，资产管理人或代销机构也可通过传真、电子邮件、电话、短信、特快专递等方式将报告信息通知资产委托人。

对于委托代销机构的资产管理计划，资产管理人将有关净值报告、季度报告及临时报告等信息向代销机构发送，由代销机构将上述信息通知委托人。资产管理人向代销机构发送了相关信息披露文件的，即视为已向资产委托人履行了对上述信息的信息披露义务。

投资者对本报告如有疑问，可咨询本计划管理人。

咨询电话：020-87586531

公司地址：广州市天河区天河北路183-187号大都会广场41楼

1.4 其他相关资料

项目	名称	办公地址
会计师事务所	-	-
注册登记机构	广发证券股份有限公司	广东省广州市天河区马场路26号 广发证券大厦
外包机构	广发证券股份有限公司	广东省广州市天河区马场路26号 广发证券大厦

2、主要财务指标和产品净值表现

2.1 产品净值表现

阶段	净值增长率(%)	净值增长率标准差(%)	业绩比较基准收益率(%)	业绩比较基准收益率标准差(%)
当季	-1.81	-	-	-
自产品合同生效起至今	54.60	-	-	-

注：净值增长率=(期末累计净值-期初累计净值)/期初累计净值*100%

当季净值增长率=(本季度末累计净值-上季度末累计净值)/上季度末累计净值*100%

2.2 主要财务指标

金额单位：元

项目	2022-07-01至2022-09-30
本期已实现收益	2,823,592.30
本期利润	-14,417,675.33
期末产品总资产	322,733,925.08
期末产品总负债	1,377,605.13
期末产品资产净值	321,356,319.95
期末产品份额净值	1.1774
期末产品累计净值	1.5460

2.3 产品利润分配情况

该资产管理计划在本报告期间未进行过收益分配。

本资产管理计划前期于 2021 年 1 月进行过第一次收益分配。具体分配事项详见前期已向投资者披露的《关于广发期货期胜全天候一期集合资产管理计划第一次分红公告》，该次分红为每单位份额分配 0.1609 元，分红基准日为 2021 年 01 月 25 日。

本资产管理计划前期于 2021 年 8 月进行第二次收益分配。具体分配事项详见前期已向投资者披露的《关于广发期货期胜全天候一期集合资产管理计划第二次分红公告》，该次分红为每单位份额分配 0.2077 元，分红基准日为 2021 年 08 月 16 日。

截至本报告期末即 2022 年 09 月 30 日，该产品单位净值为 1.1774，累计净值是 1.5460。

3、产品份额变动情况

单位：万份/万元

报告期期初产品份额总额	29,434.207972
报告期期间产品总申购份额	1.683985
减：报告期期间产品总赎回份额	2,142.187146
报告期期间产品拆分变动份额（份额减少以“-”填列）	0.000000
报告期期末产品份额总额	27,293.704811

4、期末产品资产投资组合情况

金额单位：元

项目		金额
现金类资产	银行存款	1228.45
境内未上市、未挂牌公司股权投资	股权投资	0.00
	其中：优先股	0.00
	其他股权类投资	0.00
上市公司定向增发投资	上市公司定向增发股票投资	0.00
新三板投资	新三板挂牌企业投资	0.00
境内证券投资规模	结算备付金	161876328.45
	存出保证金	57597255.25
	股票投资	27871420.00
	债券投资	0.00
	其中：银行间市场债券	0.00
	其中：利率债	0.00
	其中：信用债	0.00
	资产支持证券	0.00
	基金投资（公募基金）	27127168.32
	其中：货币基金	18554168.33
	期货及衍生品交易保证金	57597255.25
	买入返售金融资产	48260524.61
	其他证券类标的	0.00
资管计划投资	商业银行理财产品投资	0.00
	信托计划投资	0.00
	基金公司及其子公司资产管理计划投资	0.00

	保险资产管理计划投资	0.00
	证券公司及其子公司资产管理计划投资	0.00
	期货公司及其子公司资产管理计划投资	0.00
	私募基金产品投资	0.00
	未在协会备案的合伙企业份额	0.00
另类投资	另类投资	0.00
境内债权类投资	银行委托贷款规模	0.00
	信托贷款	0.00
	应收账款投资	0.00
	各类受（收）益权投资	0.00
	票据（承兑汇票等）投资	0.00
	其他债权投资	0.00
境外投资	境外投资	0.00
其他资产	其他资产	0.00
产品负债情况	债券回购总额	0.00
	融资、融券总额	0.00
	其中：融券总额	0.00
	银行借款总额	0.00
	其他融资总额	0.00

备注：具体投资运作分析，详见附件《广发期货期胜全天候一期集合资产管理计划季报》

5、管理人说明的情况

5.1 产品管理人简介

广发期货有限公司成立于1993年3月，是国内成立较早、在工商管理机关注册的大型专业期货公司之一，现公司注册资本为19亿人民币，是广发证券股份有限公司的全资子公司。公司总部位于广州，分别在北京、上海、广州、深圳、大连、郑州、青岛、西安、武汉、南京、佛山、珠海、中山、江门、肇庆、东莞、汕头、南宁、昆明、成都、厦门、福州、宁波、杭州、吉林等地设有分支机构。2006年5月公司在香港设立全资子公司广发期货（香港）有限公司。2013年，公司通过广发期货（香港）有限公司收购国外贸银行旗下Natixis Commodity Markets Limited 100%股权并更名为广发金融交易（英国）有限公司（GF Financial Markets (UK) Limited），该公司是伦敦金属交易

所首家中资圈内一级会员，也是伦敦证券交易所首批中资会员之一，且该公司于2016年4月获得证监会批准的“人民币合格境外投资者（RQFII）”资格。2013年4月公司在上海设立全资商贸子公司。广发期货已形成立足珠三角地区，覆盖全国各主要城市，并通过香港和伦敦辐射全球衍生品市场的业务网络。公司的经营范围为商品期货经纪、金融期货经纪、期货投资咨询、资产管理、基金销售。香港子公司及英国子公司可代理香港地区及境外的商品期货和指数、外汇、利率等全品种金融衍生品业务。商贸子公司业务范围包括仓单服务、基差贸易、场外衍生品业务及其他与风险管理服务相关的业务。

5.2 投资经理简介

本计划投资经理为陈军、程建新。投资经理简历如下：

陈军先生，广发期货资产管理部负责人、投资总监，无兼职情况，具备基金从业资格，最近三年未被监管机构采取重大行政监管措施、行政处罚。工学硕士，具备IT和金融的复合背景，8年的投资管理、投资研究、投资咨询等相关业务经验，善于把国内外成熟的投资理念和模型在国内金融衍生品市场进行量化实践。当前主要负责公司商品CTA“期明”系列、“期胜”混合策略产品系列。

程建新先生，投资经理，无兼职情况，具备基金从业资格，最近三年未被监管机构采取重大行政监管措施、行政处罚。厦门大学硕士，6年基本面投研经验，曾任广发期货首席研究员，中粮期货研究副总监。专注基本面研究，深入产业链上下游，构建供需平衡表，善于发现和把握市场结构性矛盾，擅长套利对冲操作。

5.3 投资经理变更事项说明

报告期期间，本资产管理计划未发生过投资经理变更事项。截至报告期末，本资产管理计划投资经理为陈军、程建新。原资产管理计划投资经理为陈军、赵亮，于2021年02月10日变更产品投资经理为陈军、程建新。

5.4 产品达到预警止损线说明

截至报告期末，本资产管理计划无发生达到预警线、止损线的情况。

5.5 管理人及其关联方参与资产管理计划说明

本资产管理计划报告期内存在管理人及其关联方参与资产管理计划的情况。截至报告期末，管理人：广发期货有限公司参与本资产管理计划持有份额为10,587,841.85份，占比3.88%；管理人董事配偶参与本资产管理计划持有份额为1,928,649.11份，占比0.71%。

6、产品各项费用及税收

6.1 各项费用计提方法、计提标准和支付方式

费用	计提方式	计提基准	支付方式
管理费	<p>固定管理费按前一日计划财产净值的【1.5】%年费率计提。固定管理费的计算方法如下：</p> $H = E \times 【1.5】\% \div 365$ <p>H 为每日应计提的固定管理费 E 为前一日的计划财产净值</p>	-	<p>本计划的固定管理费自计划成立日起，每日计提，按季支付。由管理人向托管人发送固定管理费划付指令，托管人复核后于下自然季度初十个工作日内，从资产管理计划财产中将上自然季度的固定管理费一次性支付给管理人。最后一期固定管理费于本计划清算完成后 10 个工作日内，从资产管理计划财产中一次性支付给管理人。届时若委托财产现金形式不足以支付的，则顺延至下一个工作日支付，以此类推。</p>
业绩报酬	<p>(1) 业绩报酬计提情形：</p> <p>1) 投资者全部或部分退出时，计提基准日为份额退出申请日；</p> <p>2) 固定时点计提，计提基准日为封闭期结束之后的每个投资年度最后一个工作日，无论当日是否有申赎申请发生；</p> <p>3) 收益分配时（如有），计提基准日为分红基准日；</p> <p>4) 产品清算日，计提基准日为清算基准日（如产品发生多次清算，第一次清算时计提，后续清算不再计提业绩报酬）。</p>	-	<p>业绩报酬由外包服务机构负责计算，之后由管理人向托管人发送业绩报酬划付指令，托管人于业绩报酬计提日后十个工作日内从资产管理计划财产中将业绩报酬支付给管理人。最后一期业绩报酬于本计划清算完成后 10 个工作日内，从资产管理计划财产中一次性支付给管理人。届时若委托财产现金形式不足以支付的，则顺延至下一个工作日支付，以此类推。</p>

	<p>在固定时点计提业绩报酬时，业绩报酬以扣减持有人份额的方式实现计算，扣减的份额=投资者业绩报酬金额/本计提基准日计划份额净值；在投资者退出时、收益分配时和产品清算时计提业绩报酬的，业绩报酬从退出款、分红款和清算款中扣除。收益分配时，若分红款不足以支付业绩报酬的，以分红款为限计提业绩报酬。</p> <p>(2) 业绩报酬计算方法： 当 $R \leq 0$ 时，不计提业绩报酬； 当 $R > 0$ 时，对超额收益部分提取 20% 业绩报酬</p> <p>在封闭期届满后的每个投资年度最后一个工作日，若委托人无退出情形，将以相应扣减委托人份额的形式计提业绩报酬。</p> <p>在委托人退出本计划时、收益分配时、计划终止时提取业绩报酬的，业绩报酬从投资者的赎回款、分红款、清盘款中以扣减分配金额的方式予以扣除。收益分配时，若分红款不足以支付业绩报酬的，以分红款为限计提业绩报酬。</p>		<p>业绩报酬提取频率不得超过每 6 个月一次，提取比例不得超过业绩报酬计提基准以上投资收益的 60%。因投资者退出资产管理计划，管理人按照本合同的约定提取业绩报酬的，不受前述提取频率的限制。</p>
<p>托管费</p>	<p>托管费按前一日计划财产净值的【0.01】%年费率计提。托管费的计算方法如下： $H = E \times 【0.01】\% \div 365$ H 为每日应计提的托管费 E 为前一日的计划财产净值</p>	<p>-</p>	<p>本计划的托管费自计划成立日起，每日计提，按季支付。由管理人向托管人发送托管费投资指令，托管人复核后于下自然季度初十个工作日内，从资产管理计划财产中将上自然季度的托管费一次性支付给托管人。最后一期托管费于本计划清算完成后 10 个工作日内，从资产管理计划财产中一次性支付给托管人。届时若委托财产现金形式不足以支付的，则顺延至下一个工作日支付，以此类推。</p>
<p>运营服务费</p>	<p>运营服务费按前一日计划财产净值的【0.01】%年费率计提。运营服务费的计算方法如下： $H = E \times 【0.01】\% \div 365$ H 为每日应计提的运营服务费</p>	<p>-</p>	<p>本计划的运营服务费自计划成立日起，每日计提，按季支付。由管理人向托管人发送运营服务费投资指令，托管人复核后于下自然季度初十个工作日内，</p>

	<p>E 为前一日的计划财产净值</p>	<p>从资产管理计划财产中将上自然季度的运营服务费一次性支付给外包服务机构。最后一期运营服务费于本计划清算完成后 10 个工作日内,从资产管理计划财产中一次性支付给外包服务机构。届时若委托财产现金形式不足以支付的,则顺延至下一个工作日支付,以此类推。</p>								
<p>认购费</p>	<p>认购份额及认购费用的计算方法如下: $\text{净认购金额} = \text{认购金额} / (1 + \text{认购费率})$ $\text{认购费用} = \text{认购金额} - \text{净认购金额}$ $\text{认购份额} = (\text{净认购金额} + \text{认购期利息}) / 1.00$</p> <p>投资者如在初始销售期间内有多笔认购,适用费率按每笔认购金额分别计算。认购费由销售机构收取。管理人有权酌情减免部分客户的认购费。</p> <table border="1" data-bbox="310 1124 805 1296"> <thead> <tr> <th>净认购金额</th> <th>费率</th> </tr> </thead> <tbody> <tr> <td>净认购金额 < 300 万</td> <td>1.0%</td> </tr> <tr> <td>300 万 ≤ 净认购金额 < 500 万</td> <td>0.6%</td> </tr> <tr> <td>净认购金额 ≥ 500 万</td> <td>0</td> </tr> </tbody> </table>	净认购金额	费率	净认购金额 < 300 万	1.0%	300 万 ≤ 净认购金额 < 500 万	0.6%	净认购金额 ≥ 500 万	0	<p>-</p> <p>本资产管理计划认购费用由投资者承担。本资产管理计划采取金额参与的方式,以现金形式交付,并采用前端收费模式,投资者在初始销售期间认购本资产管理计划时需交纳认购费。</p>
净认购金额	费率									
净认购金额 < 300 万	1.0%									
300 万 ≤ 净认购金额 < 500 万	0.6%									
净认购金额 ≥ 500 万	0									
<p>参与费</p>	<p>参与份额及参与费用的计算方法如下: $\text{净参与金额} = \text{参与金额} / (1 + \text{参与费率})$ $\text{参与费用} = \text{参与金额} - \text{净参与金额}$</p> <p>投资者如在开放期内有多笔参与,适用费率按每笔参与金额分别计算。本计划的参与费由销售机构收取。管理人有权酌情减免部分客户的参与费。</p> <table border="1" data-bbox="310 1687 805 1859"> <thead> <tr> <th>净参与金额</th> <th>费率</th> </tr> </thead> <tbody> <tr> <td>净参与金额 < 300 万</td> <td>1.0%</td> </tr> <tr> <td>300 万 ≤ 净参与金额 < 500 万</td> <td>0.6%</td> </tr> <tr> <td>净参与金额 ≥ 500 万</td> <td>0</td> </tr> </tbody> </table>	净参与金额	费率	净参与金额 < 300 万	1.0%	300 万 ≤ 净参与金额 < 500 万	0.6%	净参与金额 ≥ 500 万	0	<p>-</p> <p>本资产管理计划参与费用由投资者承担。本资产管理计划采取金额参与的方式,以现金形式交付,并采用前端收费模式,投资者在参与本资产管理计划时需交纳参与费。</p>
净参与金额	费率									
净参与金额 < 300 万	1.0%									
300 万 ≤ 净参与金额 < 500 万	0.6%									
净参与金额 ≥ 500 万	0									

6.2 产品费用计提及支付情况

费用名称	截至报告期末本年 累计所计提金额	应付未付金额	备注
管理费	4,022,593.92	1,359,478.81	计划于 2022 年 10 月份划拨
业绩报酬	6,641,152.90	0.00	赎回计提、固定时点统一计提
托管费	26,817.25	9,063.16	计划于 2022 年 10 月份划拨
运营服务费	26,817.25	9,063.16	计划于 2022 年 10 月份划拨
认购费	0.00	0.00	-
参与费	26,700.00	0.00	前端收费模式，由销售机构收取
税费	116,862.47	0.00	-
其他费用	0.00	0.00	-

7、产品参与的关联交易情况

本报告期末即 2022 年 09 月 30 日，该资产管理计划无参与关联交易投资情况。

8、相关当事人履职报告

8.1 管理人履职报告

2022年第三季度，本资产管理计划管理人在对广发期货期胜全天候一期集合资产管理计划的管理过程中，严格遵守《广发期货期胜全天候一期集合资产管理计划资产管理合同》及相关产品公告、相关法律法规有关规定，在投资运作、费用开支等问题上，不存在任何损害资产管理计划份额持有人利益的行为，完全尽职尽责地履行了管理人应尽的义务。

8.2 托管人履职报告

2022年第三季度，本资产管理计划托管人在对广发期货期胜全天候一期集合资产管理计划的托管过程中，严格遵守《广发期货期胜全天候一期集合资产管理计划资产管理合同》及相关产品公告、相关法律法规的有关规定，不存在任何损害资产管理计划份额持有人利益的行为，完全尽职尽责地履行了托管人应尽的义务。

本资产管理计划托管人已依法对本报告中主要财务指标、净值表现、投资组合、费用计提等内容进行了核查，以上内容真实、准确和完整，不存在虚假记载、误导性陈述或者重大遗漏。

(以下详见附件《广发期货期胜全天候一期集合资产管理计划季报》)



本报告截至 2022 年 9 月 30 日

表现总结

最新累计净值	1.5460
本月季度报	-2.36%
今年以来的收益	0.89%
自成立以来回报	54.60%
自成立以来年化收益	23.34%
最大回撤	-12.92%
最大本金回撤	-0.26%
自成立以来年化波动率	12.03%
夏普比率	1.69

累计净值曲线（2020/8/21 至 2022/9/30）



本期点评:

三季度大宗商品走势可谓乏善可陈，7 月份在海外通胀超预期、美联储快速加息的背景下延续了 6 月份的下跌趋势，但由于总体供应不足以及能源价格的相对坚挺，7 月商品回落释放风险之后进入了窄幅震荡当中，呈现出向上有全球衰退、需求下滑的压制，向下有库存偏低、生产利润较差的支撑。从 8 月开始美元加速上行，人民币大幅贬值并突破 7 的整数关口，商品表现出内强外弱的格局，其中农产品、有色金属最为显。进入 9 月份，随着国内进入季节性的旺季，下游出现了一定的补库行为，但力度明显偏弱，尤其是工业品，需求的恢复并不明显，因此商品整体呈现出弱反弹态势，仅个别品种如煤炭、农产品出现了较为明显的回升。

尽管全球需求出现走弱迹象，但能源价格仍然处于高位。俄罗斯对欧洲供气中断，导致欧洲电力价格大幅上涨并进而影响到了工业生产，如有色金属的冶炼；另外，为应对能源供应不足，欧洲加大了煤炭进口，支撑海外价格处于相对高位；三季度北半球的干旱导致主要农作物如大豆、玉米的显著减产。总而言之，三季度的大宗商品走势可以定性为区间震荡的分化行情，其中受供应影响较大的板块如能源、农产品表现偏强，受需求压制的工业品表现较弱，但总体趋势较差，经过 6 月份的大跌，文华商品指数经历 7、8、9 三个月的宽幅震荡，整体系统性的机会较少。

本产品三季度回撤 2.3% 左右，主要的回撤来源于权益和可转债的回撤，本季度大概对产品的负贡献 2% 左右，基本面量化策略和量价 CTA 策略三季度小的正贡献，期限结构策略小幅亏损，权益和可转债策略在 3 季度配置了 10% 左右的持仓，三季度整体市场下跌较多，造成较多的负贡献；量化量价策略三季度有小的正盈利，主要利润来源为长周期量价策略贡献，中短周期都小幅回撤，文华商品指数 3 季度连续三个月宽幅震荡，不利于量价趋势策略运作，所以中短周期表现较差；期限结构策略在经历 6 月和 7 月大幅回调之后，8 月和 9 月开始持续盈利，主要前期大幅贴水的品种在市场转好后开始修复估值；基本面策略三季度也小幅盈利，主要 7 月份单边策略主动止盈以后，后期单边策略运作较少，主要以套利策略为主，所以无明显的利润贡献，但是市场无明显的趋势，波动也不大。

历史业绩不能代表未来回报，也不作为投资依据

广发期货有限公司 广州市天河区天河北路 183-187 号大都会广场 38、41、42、43 楼

展望四季度，市场连续窄幅震荡 3 个月之久，市场波动率降低到极低水平，将面临方向性选择，CTA 策略的表现将要值得期待，为配置的好时期；随着美联储的持续加息，高利率对整体需求的压制将明显体现，全球经济走衰退逻辑将愈演愈烈，俄乌战争无结束的趋势，在高能源的约束下欧美经济连续几个月大幅衰退，因此供应宽松的品种将继续回落，而供应有约束的品种将抵抗式下跌；微观需求方面随着旺季需求进入尾声，以及全球需求的持续走弱，工业品价格仍将承压，其中基本金属预计布局空头的机会；农产品方面由于拉尼娜气候的影响，供应尚未恢复，运输延迟导致国内出现阶段性短缺，因此将继续保持偏强格局，适合多头配置；权益方面，经过 3 季度大幅回调，整体市场的估值处于近几年新低，前期强势成长股行业调整幅度较大，价值股也破新低，因为四季度市场继续大幅回调的可能性不大，市场进入击球区域，随着美联储加息逐步放缓，以及我国经济的逐步调整，后期向上修复概率较大。

大类资产走势回顾（报告期 202209）：

报告期中国国债收益率有所回落，10 年期国债收益率从 2.8352% 回落至 2.7315% 附近，回落约 10bp。美国 10 年期国债收益率从期初的 1.52% 回升至期末的 3.83%，回升约 231bp。国内股市主要指数报告期，沪深 300 指数涨跌幅：-22.98%，上证综指涨跌幅：-16.91%。美股方面，道琼斯指数涨跌幅：-20.95%，纳斯达克指数涨跌幅：-32.4%。

报告期内，从 PMI 数据上看，美国制造业环比小幅回升，欧元区制造业环比持续回调。中国官方制造业 PMI 为 50.1%，PMI 数据环比小幅回升，仍处于荣枯线附近，国内经济尤其制造业持续承压。6 月中旬至 7 月上旬，大宗商品整体出现一轮幅度较大的下跌趋势行情。7 月中旬以来，大宗商品整体无明显趋势，大多呈现震荡走势。波动率方面，各大宗商品板块波动率持续收窄。涨跌方面，纵观 2022 年，能源化工板块，涨幅居前，农副产品以及油脂板块亦小幅上涨；多数板块下跌较大，如有色，黑色等板块，软商品板块更是不断创下年内新低。

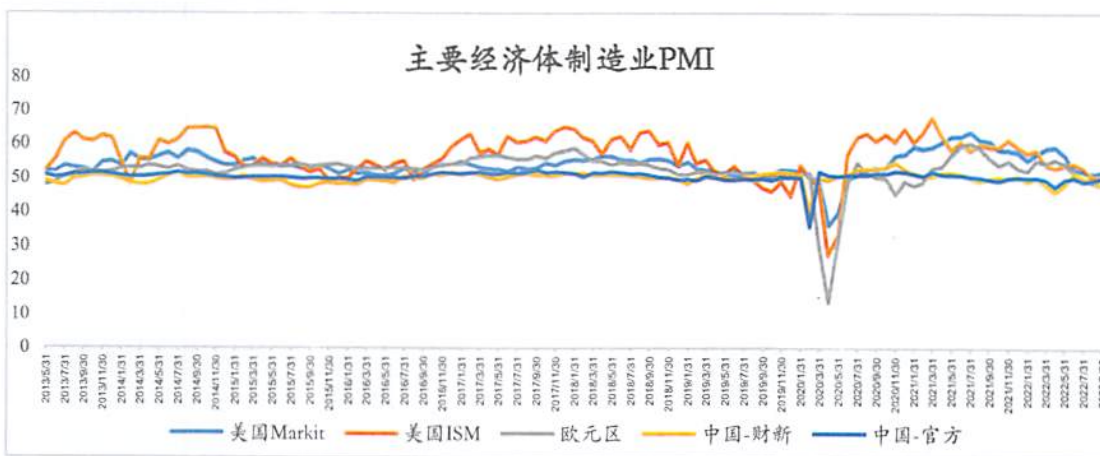

数据来源：Wind

历史业绩不能代表未来回报，也不作为投资依据

广发期货有限公司 广州市天河区天河北路 183-187 号大都会广场 38、41、42、43 楼

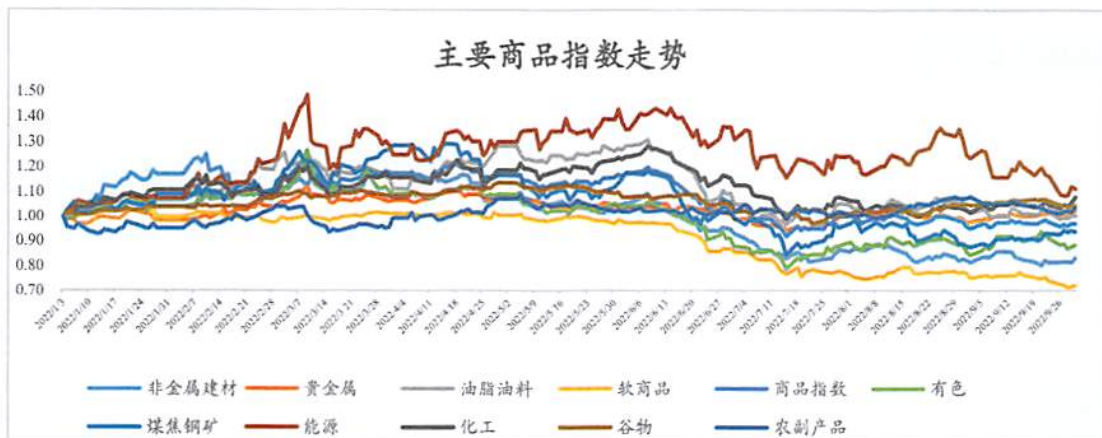

数据来源: Wind

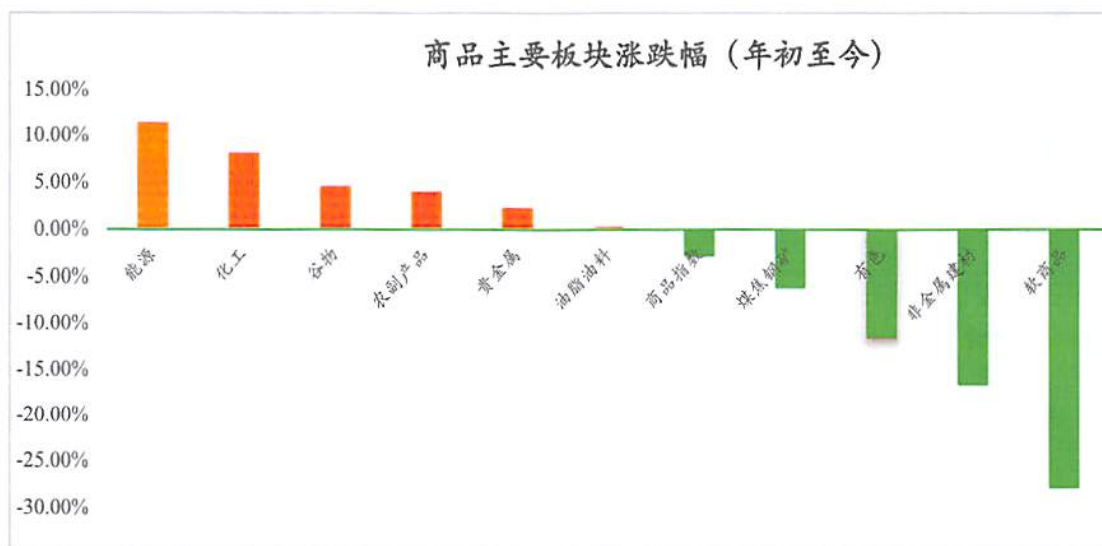

数据来源: Wind

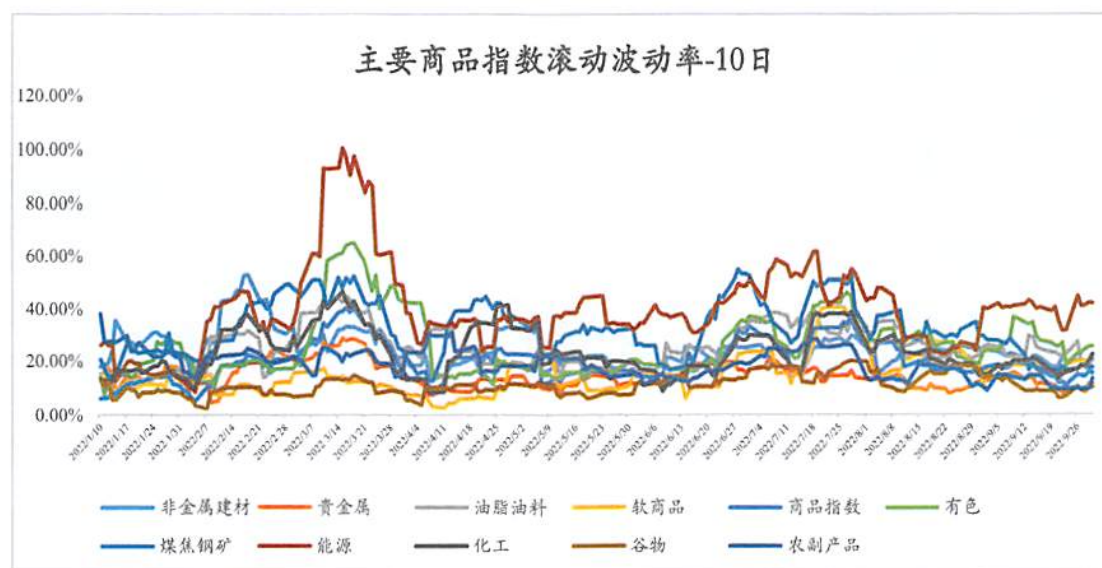

数据来源: Wind

历史业绩不能代表未来回报,也不作为投资依据

广发期货有限公司 广州市天河区天河北路 183-187 号大都会广场 38、41、42、43 楼

策略业绩归因

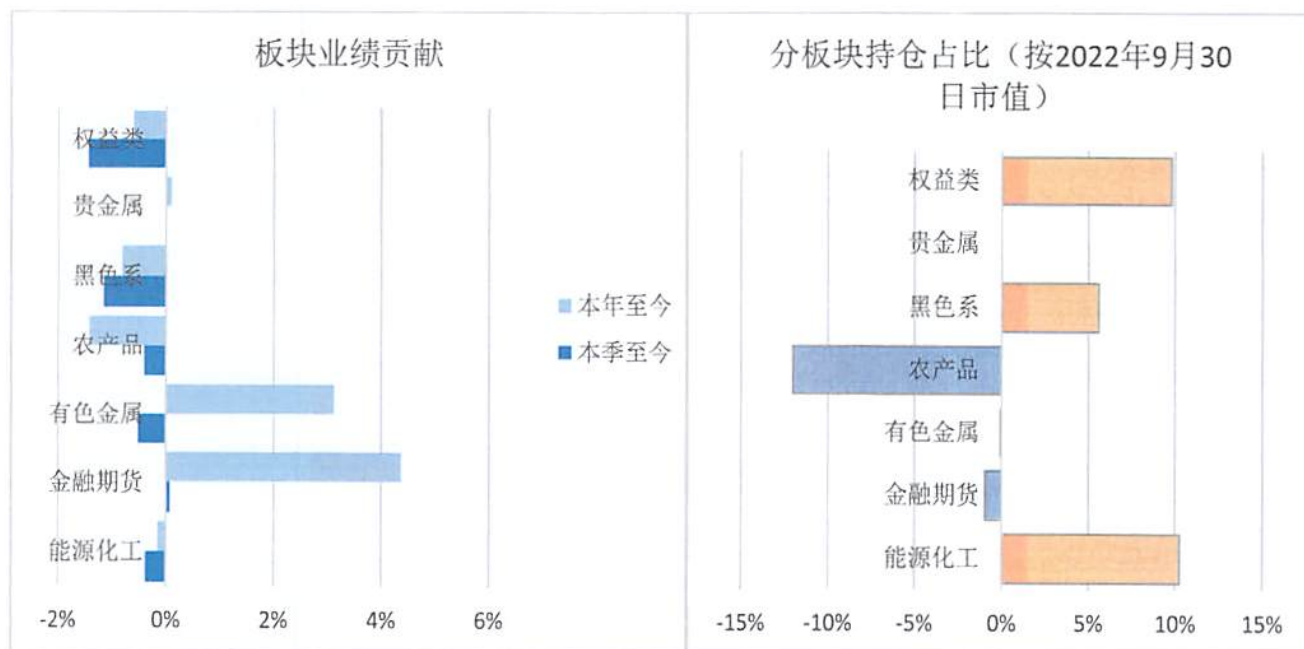

注：持仓市值占比中对同品种内不同合约进行轧差计算，同板块不同品种单独计算

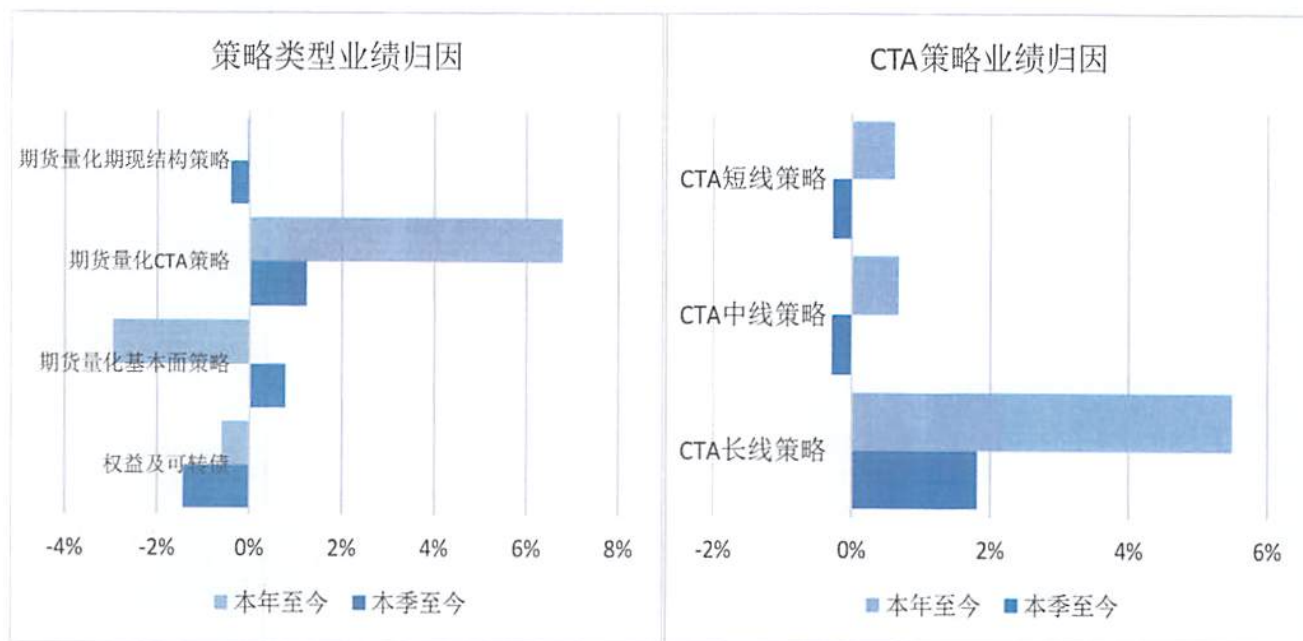

注：CTA 长线策略指 10 天及以上，中线策略指 3 到 10 天，短线策略指 3 天以下(包括日内)

历史业绩不能代表未来回报，也不作为投资依据

广发期货有限公司 广州市天河区天河北路 183-187 号大都会广场 38、41、42、43 楼

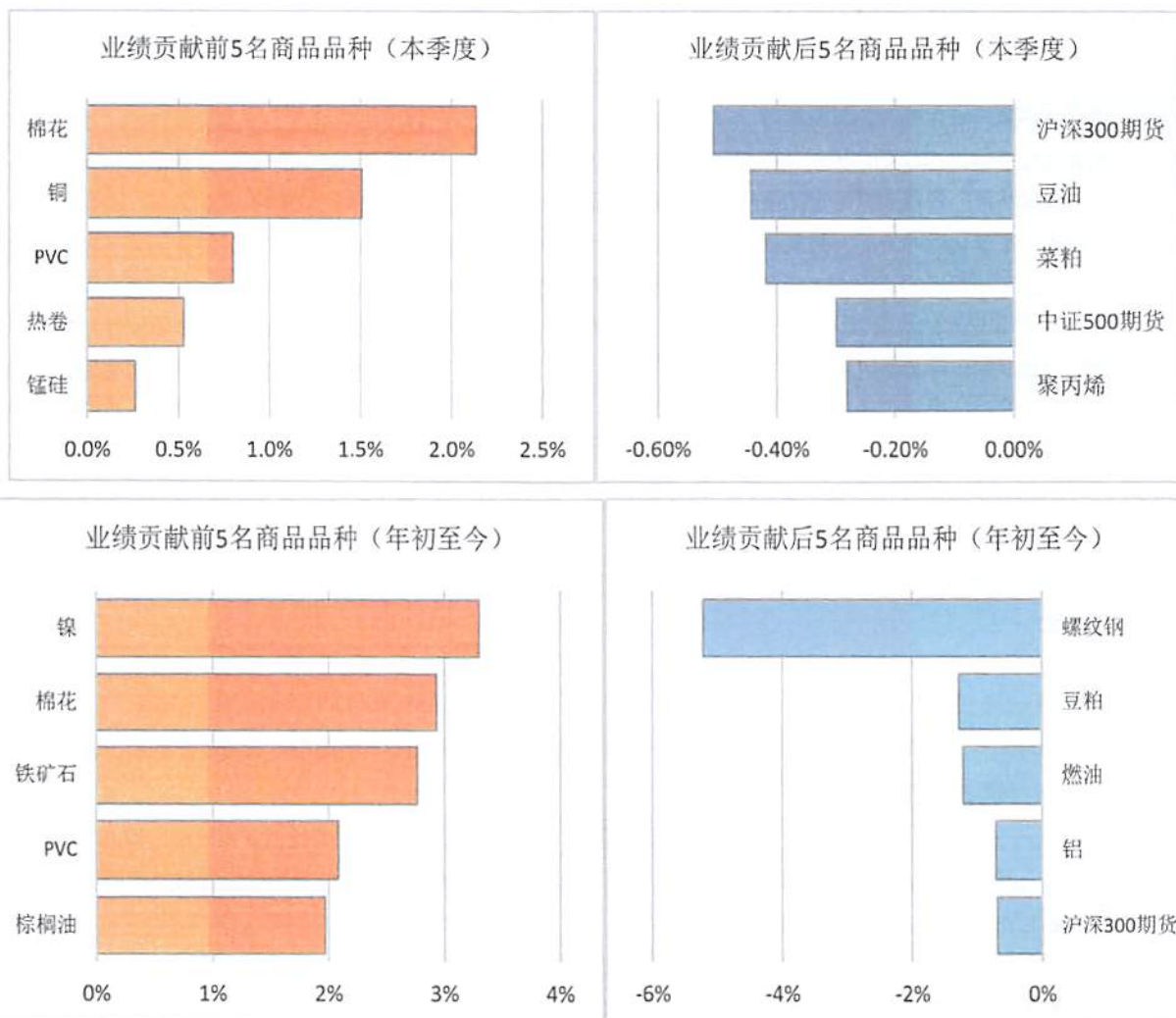

过往单月及全年绝对收益（%）

	1月	2月	3月	4月	5月	6月	7月	8月	9月	10月	11月	12月	全年
2020								-0.36	8.51	1.73	6.78	3.78	22.76
2021	3.50	10.53	-0.64	4.43	3.17	-2.09	1.20	1.08	4.66	5.02	0.89	-3.15	29.54
2022	-2.01	4.00	-6.87	-0.47	-0.76	10.26	4.93	-3.90	-3.16				0.89

表现总结-广发期货期胜全天候一期集合资产管理计划

成立日期	2020.8.17	存续期	10年	历史最大回撤	12.92%
成立以来收益率	54.60%	年化收益率	23.34%	年化波动率	12.03%
投资策略	本计划将主要资产配置策略、量化CTA策略、大宗商品价格驱动策略、商品基本面量化策略、期权交易策略等主要策略，力争为投资人获取稳定、优良的投资收益。				
开放日	每季度末月的25号开放一次，遇节假日顺延至下一交易日，可增设开放日。				
管理费	1.5%	业绩报酬	正向收益的20%	申购费	赎回费
				金额<300万, 1%; 300万≤金额<500万, 0.6%; 金额≥500万, 0;	0

历史业绩不能代表未来回报，也不作为投资依据

广发期货有限公司 广州市天河区天河北路183-187号大都会广场38、41、42、43楼

广发期货有限公司系广发证券旗下全资子公司，母子公司实行业务隔离制度，注册资本 19 亿元，于 2012 年 11 月获得资产管理业务牌照，是首批获得期货公司资产管理牌照的公司。资产管理部是公司专设负责客户资产管理业务的职能部门。自 2013 年 6 月起，公司资产管理业务进入了快速发展轨道，累计自主管理规模超过 100 亿。近十年来部门专注培养了一批高素质的量化投资人才，一直坚持基于量化投资的主动管理特色，涵盖的策略包括量化 CTA、量化多因子股票对冲、量化事件驱动策略。2012 年，公司发起业内第一家量化对冲产品，截至目前累计管理的量化对冲规模超过 60 亿；2013 年，公司作为第一家期货资管发起主动管理的量化 CTA 产品，累计管理的 CTA 产品规模 35 亿。

资产管理部始终遵循诚实守信、勤勉尽责等原则，多年来坚持量化投资管理为特色，牢牢抓住期货资管在期货及期权等金融衍生品领域中的专业优势，形成了量化 CTA 策略、多策略和期货主动管理策略三大拳头系列产品，提供了多样化、专业化、个性化的投资管理服务，可满足不同客户的投资需求。我们的投资目标是在风险可控的前提下，实现资产保值增值的目的。

重要提示

过往业绩仅供参考，不代表该产品未来运作的实际收益，也不代表管理人对产品收益做出任何承诺与保证。

风险揭示

市场风险：证券市场价格受到经济因素、政治因素、投资心理和交易制度等各种因素的影响，导致资产管理计划财产收益水平变化，产生风险。

流动性风险：指计划资产不能迅速转变成现金，或者不能应付可能出现的投资者大额赎回等的风险。

管理风险：本计划管理人的知识、经验、判断、决策、技能等影响其对信息的分析和对经济形势、证券价格走势的判断，从而影响本计划的收益水平。

提前终止风险：发生本合同规定情形或其他法定情形时，资产管理人将按照法律法规、本合同以及其他规定提前终止本资产管理计划，可能造成委托人收益的损失。

预警止损机制的风险：虽然本计划设置了一定的止损线，但由于结算当日亏损可能已超过该止损线，持仓品种价格可能继续向不利方向变动、持仓品种因市场剧烈波动导致不能平仓以及其他由于非资产管理人所能控制的原因，委托财产存在亏损超出该止损比例或发生穿仓的风险，从而可能给委托财产造成损失。

注意：本材料中风险揭示仅为列举，未完全覆盖产品所有风险，以产品合同和风险揭示书为准，请提醒客户仔细阅读相关法律文件。

免责声明

本资料系产品管理人制作的投资报告，不作为任何法律文件，产品信息均以产品合同、风险揭示书等法律文件为准。投资者购买前请仔细阅读产品合同、风险揭示书等法律文件。本资料仅向管理人认定的合格投资者提供，不得转载或供第三方传阅。



历史业绩不能代表未来回报，也不作为投资依据

广发期货有限公司 广州市天河区天河北路 183-187 号大都会广场 38、41、42、43 楼

广发期货期胜全天候一期集合资产管理计划

2022 年第三季度托管人报告

广发期货有限公司：

托管人声明，在本报告期内，资产托管人——招商银行股份有限公司严格遵守了其他有关法律法规、资产管理合同、关于托管人职责的约定，尽职尽责地履行了托管职责。

在管理人提供的各项数据和信息真实、准确、有效的前提下，在我行能够知悉和掌握的情况范围内，我行对资产管理人报告中的财务指标、净值表现、财务会计报告、投资组合报告等财务数据进行了复核，未发现存在虚假记载、误导性陈述或者重大遗漏的情形。

特此报告。

招商银行广州分行资产托管部

二〇二二年十月二十四日

