

广发中证全指金融地产交易型开放式指数证券投资基金发 起式联接基金

2022 年第 4 季度报告

2022 年 12 月 31 日

基金管理人：广发基金管理有限公司

基金托管人：中国银行股份有限公司

报告送出日期：二〇二三年一月二十日

§1 重要提示

基金管理人的董事会及董事保证本报告所载资料不存在虚假记载、误导性陈述或重大遗漏，并对其内容的真实性、准确性和完整性承担个别及连带责任。

基金托管人中国银行股份有限公司根据本基金合同规定，于 2023 年 1 月 18 日复核了本报告中的财务指标、净值表现和投资组合报告等内容，保证复核内容不存在虚假记载、误导性陈述或者重大遗漏。

基金管理人承诺以诚实信用、勤勉尽责的原则管理和运用基金资产，但不保证基金一定盈利。

基金的过往业绩并不代表其未来表现。投资有风险，投资者在作出投资决策前应仔细阅读本基金的招募说明书。

本报告中财务资料未经审计。

本报告期自 2022 年 10 月 1 日起至 12 月 31 日止。

§2 基金产品概况

2.1 基金产品概况

基金简称	广发金融地产联接
基金主代码	001469
基金运作方式	契约型开放式
基金合同生效日	2015 年 7 月 9 日
报告期末基金份额总额	2,051,769,576.12 份
投资目标	本基金主要通过投资于目标 ETF，紧密跟踪标的指数，追求跟踪偏离度和跟踪误差最小化。
投资策略	本基金为 ETF 联接基金，主要通过投资于目标 ETF 实现对标的指数的紧密跟踪。本基金力争将本基金净值增长率与业绩比较基准之间的日均跟踪偏离度的绝对值控制在 0.35% 以内，年化跟踪误

	差控制在 4% 以内。	
业绩比较基准	中证全指金融地产指数收益率×95%+银行活期存款利率(税后)×5%	
风险收益特征	本基金为 ETF 联接基金，风险与收益高于混合型基金、债券型基金与货币市场基金。本基金为指数型基金，具有与标的指数、以及标的指数所代表的股票市场相似的风险收益特征。	
基金管理人	广发基金管理有限公司	
基金托管人	中国银行股份有限公司	
下属分级基金的基金简称	广发金融地产联接 A	广发金融地产联接 C
下属分级基金的交易代码	001469	002979
报告期末下属分级基金的份额总额	1,163,808,949.02 份	887,960,627.10 份

2.1.1 目标基金基本情况

基金名称	广发中证全指金融地产交易型开放式指数证券投资基金
基金主代码	159940
基金运作方式	交易型开放式
基金合同生效日	2015 年 3 月 23 日
基金份额上市的证券交易所	深圳证券交易所
上市日期	2015 年 4 月 17 日
基金管理人名称	广发基金管理有限公司
基金托管人名称	中国银行股份有限公司

2.1.2 目标基金产品说明

投资目标	紧密跟踪标的指数，追求跟踪偏离度和跟踪误差最
------	------------------------

	小化。
投资策略	本基金主要采取完全复制法，即按照标的指数的成份股的构成及其权重构建指数化投资组合，并根据标的指数成份股及其权重的变动进行相应的调整。本基金投资于标的指数成份股及备选成份股的比例不低于基金资产净值的 95%。
业绩比较基准	中证全指金融地产指数
风险收益特征	本基金为股票型基金，风险与收益高于混合型基金、债券型基金与货币市场基金。本基金为指数型基金，主要采用完全复制法跟踪标的指数的表现，具有与标的指数、以及标的指数所代表的股票市场相似的风险收益特征。

§3 主要财务指标和基金净值表现

3.1 主要财务指标

单位：人民币元

主要财务指标	报告期 (2022 年 10 月 1 日-2022 年 12 月 31 日)	
	广发金融地产联接 A	广发金融地产联接 C
1.本期已实现收益	-3,920,373.48	-3,037,795.80
2.本期利润	56,502,330.36	33,803,388.91
3.加权平均基金份额本期利润	0.0480	0.0408
4.期末基金资产净值	1,121,487,943.14	844,245,583.97
5.期末基金份额净值	0.9636	0.9508

注：（1）所述基金业绩指标不包括持有人认购或交易基金的各项费用，计入费用后实际收益水平要低于所列数字。

（2）本期已实现收益指基金本期利息收入、投资收益、其他收入（不含公允价值变动收益）扣除相关费用和信用减值损失后的余额，本期利润为本期已实现收益

加上本期公允价值变动收益。

3.2 基金净值表现

3.2.1 基金份额净值增长率及其与同期业绩比较基准收益率的比较

1、广发金融地产联接 A:

阶段	净值增长率①	净值增长率标准差②	业绩比较基准收益率③	业绩比较基准收益率标准差④	①—③	②—④
过去三个月	4.98%	1.37%	4.84%	1.39%	0.14%	-0.02%
过去六个月	-5.87%	1.20%	-8.11%	1.24%	2.24%	-0.04%
过去一年	-11.95%	1.30%	-14.76%	1.33%	2.81%	-0.03%
过去三年	-16.51%	1.31%	-23.13%	1.33%	6.62%	-0.02%
过去五年	-8.17%	1.30%	-20.93%	1.33%	12.76%	-0.03%
自基金合同生效起至今	-3.64%	1.30%	-18.86%	1.34%	15.22%	-0.04%

2、广发金融地产联接 C:

阶段	净值增长率①	净值增长率标准差②	业绩比较基准收益率③	业绩比较基准收益率标准差④	①—③	②—④
过去三个月	4.93%	1.37%	4.84%	1.39%	0.09%	-0.02%
过去六个月	-5.96%	1.20%	-8.11%	1.24%	2.15%	-0.04%
过去一年	-12.12%	1.30%	-14.76%	1.33%	2.64%	-0.03%
过去三年	-17.01%	1.31%	-23.13%	1.33%	6.12%	-0.02%
过去五年	-9.20%	1.30%	-20.93%	1.33%	11.73%	-0.03%
自基金合同生效起至今	13.14%	1.19%	-8.45%	1.21%	21.59%	-0.02%

3.2.2 自基金合同生效以来基金累计净值增长率变动及其与同期业绩比较基准收益率变动的比较

广发中证全指金融地产交易型开放式指数证券投资基金发起式联接基金

累计净值增长率与业绩比较基准收益率的历史走势对比图

(2015 年 7 月 9 日至 2022 年 12 月 31 日)

1、广发金融地产联接 A:

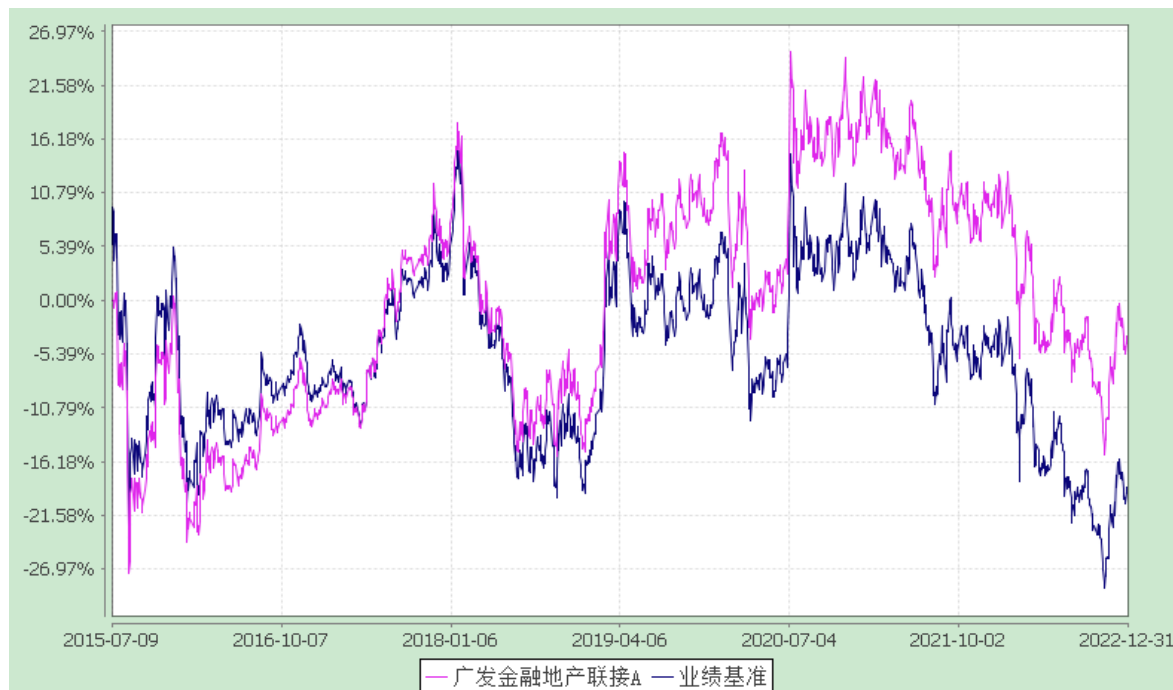

2、广发金融地产联接 C:

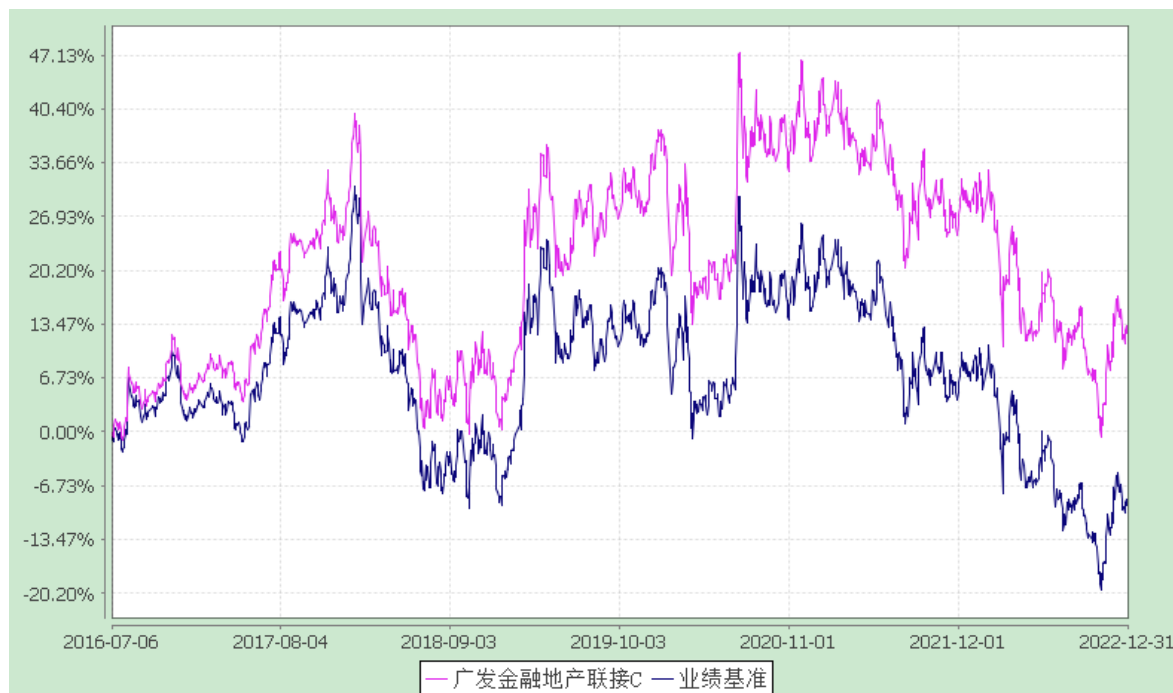

§4 管理人报告

4.1 基金经理（或基金经理小组）简介

姓名	职务	任本基金的基金经理期限		证券从业年限	说明
		任职日期	离任日期		
夏浩洋	本基金的基金经理；广发中证全指金融地产交易型开放式指数证券投资基金的基金经理；广发中证全指可选消费交易型开放式指数证券投资基金的基金经理；广发中证全指可选消费交易型开放式指数证券投资基金发起式联接基金的基金经理；广发中证全指能源交易型开放式指数证券投资基金的基金经理；广发中证全指原材料交易型开放式指数证券投资基金的基金经理；广发中证光伏产业指数型	2021-05-20	-	5 年	夏浩洋先生，理学硕士，持有中国证券投资基金业从业证书。曾任广发基金管理有限公司指数投资部研究员。

	发起式证券投资基金的基金经理； 广发中证海外中国互联网 30 交易型开放式指数证券投资基金（QDII）的基金经理； 广发中证光伏龙头 30 交易型开放式指数证券投资基金的基金经理； 广发中证科创创业 50 增强策略交易型开放式指数证券投资基金的基金经理				
--	---	--	--	--	--

注：1.“任职日期”和“离职日期”指公司公告聘任或解聘日期。

2.证券从业的含义遵从《证券投资基金经营机构董事、监事、高级管理人员及从业人员监督管理办法》的相关规定。

4.2 管理人对报告期内本基金运作合规守信情况的说明

本报告期内，本基金管理人严格遵守《中华人民共和国证券投资基金法》等有关法律法规及基金合同、基金招募说明书等有关基金法律文件的规定，本着诚实信用、勤勉尽责的原则管理和运用基金资产，在严格控制风险的基础上，为基金份额持有人谋求最大利益。本报告期内基金运作合法合规，无损害基金持有人利益的行为，基金的投资管理符合有关法规及基金合同的规定。

4.3 公平交易专项说明

4.3.1 公平交易制度的执行情况

公司通过建立科学、制衡的投资决策体系，加强交易分配环节的内部控制，并通过实时的行为监控与及时的评估，保证公平交易原则的实现。

在投资决策的内部控制方面，公司建立了严格的投资备选库制度及投资授权制度，投资组合的投资标的必须来源于公司备选库，投资组合经理在授权范围内可以自主决策，超过投资权限的操作需要经过严格的审批程序。在交易过程中，中央交易部按照“时间优先、价格优先、比例分配、综合平衡”的原则，公平分配投资指令。金融工程与风险管理部风险控制岗通过投资交易系统对投资交易过程进行实时监控及预警，实现投资风险的事中风险控制；稽核岗通过对投资、研究及交易等全流程的独立监察稽核，实现投资风险的事后控制。

本报告期内，上述公平交易制度总体执行情况良好，不同的投资组合受到了公平对待，未发生任何不公平的交易事项。

4.3.2 异常交易行为的专项说明

本报告期内，本公司旗下所有投资组合参与的交易所公开竞价交易中，未发生同日反向交易成交较少的单边交易量超过该证券当日成交量的 5% 的交易。

本报告期内，未发现本基金有可能导致不公平交易和利益输送的异常交易。

4.4 报告期内基金的投资策略和运作分析

作为 ETF 联接基金，本基金秉承指数化被动投资策略，主要持有广发中证全指金融地产 ETF 及指数成份股等，间接复制指数，同时积极应对成份股调整、基金申购赎回等因素对指数跟踪效果带来的冲击，将基金的跟踪误差尽量控制在较小范围内。

2022 年 4 季度，在美国通胀数据回落、美联储货币政策缓和以及全球主要发达国家经济持续弱衰退的多重因素影响下，市场整体呈现波动的行情。而地缘冲突仍在一定程度上影响着投资者的风险偏好。此外，当前美元虽然触顶回落，但仍保持在相对高位震荡。总体而言，季度内估值因子仍是影响资产收益率的主要因素，高估值板块向下压力较大。

国内方面，防疫优化和房地产政策双管齐下，经济基本面保持住了定力，在当前外需修复动能偏弱的背景下，扩大内需成为经济修复和发展的主题。国家统计局数据显示，11 月份，全国规模以上工业增加值同比实际增长 2.2%；1-11 月份，规模以上工业企业实现营业收入 123.96 万亿元，同比增长 6.7%，实现利润总额 77179.6 亿元，同比下降 3.6%。整体经济保持相对稳定的态势。

就 A 股市场而言，相关政策的落地极大提振了市场信心，部分板块也出现了恢

复性反弹。指数方面，上证指数上涨 2.14%，深证成指上涨 2.20%，沪深 300 指数上涨 1.75%，中证 500 指数上涨 2.63%，创业板指数上涨 2.53%，科创板 50 指数上涨 2.18%。

报告期内，中证全指金融地产指数上涨 5.07%。4 季度，支持房地产融资的“三支箭”正式落地，无论是对于房地产市场整体流动性压力的缓解，还是对于市场信心的修复，都有着积极正面的重要作用。就银行板块而言，目前银行总体经营稳健，息差下降有收敛迹象。对于保险行业而言，改革初现成效，我们看好行业的估值修复机会，而剔除疫情影响因素后的内生增长持续性仍需观察。从资产投放的维度看，2023 年基建及制造业强省的制造业投放规模确定性会更强。证券板块当前估值处于近 10 年来较低分位，在流动性总体宽裕及市场风险偏好提升的背景下短期仍有修复空间。长期看，资本市场改革是重构金融与实体经济良性循环的突破口，行业向上发展趋势持续。总的来说，金融地产板块估值目前仍处于历史低分位区间，未来随着经济复苏，顺周期、价值属性鲜明的金融地产板块的投资机会或值得充分关注。

中证全指金融地产指数选取中证全指指数样本中属于金融和房地产两个中证一级行业的上市公司证券作为指数样本，以反映中证全指指数样本中金融和房地产行业的整体表现。

4.5 报告期内基金的业绩表现

本报告期内，本基金 A 类基金份额净值增长率为 4.98%，C 类基金份额净值增长率为 4.93%，同期业绩比较基准收益率为 4.84%。

4.6 报告期内基金持有人数或基金资产净值预警说明

报告期内，本基金未出现连续二十个工作日基金份额持有人数量不满二百人或者基金资产净值低于五千万元的情形。

§5 投资组合报告

5.1 报告期末基金资产组合情况

序号	项目	金额(元)	占基金总资产的比例(%)
----	----	-------	--------------

1	权益投资	115,360.00	0.01
	其中：普通股	115,360.00	0.01
	存托凭证	-	-
2	基金投资	1,862,978,289.41	94.63
3	固定收益投资	-	-
	其中：债券	-	-
	资产支持证券	-	-
4	贵金属投资	-	-
5	金融衍生品投资	-	-
6	买入返售金融资产	-	-
	其中：买断式回购的买入返售金融资产	-	-
7	银行存款和结算备付金合计	104,030,879.02	5.28
8	其他资产	1,655,091.66	0.08
9	合计	1,968,779,620.09	100.00

5.2 期末投资目标基金明细

序号	基金名称	基金类型	运作方式	管理人	公允价值 (元)	占基金 资产净 值比例 (%)
1	广发中证全指金融地 产交易型开放式指数 证券投资基金	股票 型	交易 型开 放式	广发基金 管理有限 公司	1,862,978,289.41	94.77

5.3 报告期末按行业分类的股票投资组合

5.3.1 报告期末按行业分类的境内股票投资组合

代码	行业类别	公允价值 (元)	占基金资产 净值比例 (%)
A	农、林、牧、渔业	-	-

B	采矿业		-
C	制造业		-
D	电力、热力、燃气及水生产和供应业		-
E	建筑业		-
F	批发和零售业		-
G	交通运输、仓储和邮政业		-
H	住宿和餐饮业		-
I	信息传输、软件和信息技术服务业		-
J	金融业		-
K	房地产业	115,360.00	0.01
L	租赁和商务服务业		-
M	科学研究和技术服务业		-
N	水利、环境和公共设施管理业		-
O	居民服务、修理和其他服务业		-
P	教育		-
Q	卫生和社会工作		-
R	文化、体育和娱乐业		-
S	综合		-
	合计	115,360.00	0.01

5.3.2 报告期末按行业分类的港股通投资股票投资组合

本基金本报告期末未持有通过港股通投资的股票。

5.4 报告期末按公允价值占基金资产净值比例大小排序的前十名股票投资明细

序号	股票代码	股票名称	数量(股)	公允价值(元)	占基金资产净值比例(%)
1	001979	招商蛇口	6,000	75,780.00	0.00
2	600663	陆家嘴	2,000	19,480.00	0.00
3	600246	万通发展	2,000	12,580.00	0.00
4	000031	大悦城	2,000	7,520.00	0.00

5.5 报告期末按债券品种分类的债券投资组合

本基金本报告期末未持有债券。

5.6 报告期末按公允价值占基金资产净值比例大小排序的前五名债券投资明细

本基金本报告期末未持有债券。

5.7 报告期末按公允价值占基金资产净值比例大小排序的前十名资产支持证券投资 明细

本基金本报告期末未持有资产支持证券。

5.8 报告期末按公允价值占基金资产净值比例大小排序的前五名贵金属投资明细

本基金本报告期末未持有贵金属。

5.9 报告期末按公允价值占基金资产净值比例大小排序的前五名权证投资明细

本基金本报告期末未持有权证。

5.10 报告期末本基金投资的股指期货交易情况说明

- (1) 本基金本报告期末未持有股指期货。
- (2) 本基金本报告期内未进行股指期货交易。

5.11 报告期末本基金投资的国债期货交易情况说明

- (1) 本基金本报告期末未持有国债期货。
- (2) 本基金本报告期内未进行国债期货交易。

5.12 投资组合报告附注

5.12.1 报告期内，本基金投资的前十名证券的发行主体未被监管部门立案调查，报告编制日前一年内未受到公开谴责、处罚。

5.12.2 本报告期内，基金投资的前十名股票未出现超出基金合同规定的备选股票库的情形。

5.12.3 其他资产构成

序号	名称	金额(元)
1	存出保证金	103,252.60
2	应收证券清算款	-
3	应收股利	-
4	应收利息	-

5	应收申购款	1,551,839.06
6	其他应收款	-
7	待摊费用	-
8	其他	-
9	合计	1,655,091.66

5.12.4 报告期末持有的处于转股期的可转换债券明细

本基金本报告期末未持有处于转股期的可转换债券。

5.12.5 报告期末前十名股票中存在流通受限情况的说明

本基金本报告期末前十名股票中不存在流通受限情况。

§6 开放式基金份额变动

单位：份

项目	广发金融地产联接A	广发金融地产联接C
报告期期初基金份额总额	1,148,882,026.91	808,807,387.58
报告期期间基金总申购份额	92,002,069.64	204,321,447.85
减：报告期期间基金总赎回份额	77,075,147.53	125,168,208.33
报告期期间基金拆分变动份额（份额减少以“-”填列）	-	-
报告期期末基金份额总额	1,163,808,949.02	887,960,627.10

§7 基金管理人运用固有资金投资本基金情况

7.1 基金管理人持有本基金份额变动情况

本报告期内基金管理人未持有本基金份额。

7.2 基金管理人运用固有资金投资本基金交易明细

本报告期内，基金管理人不存在运用固有资金（认）申购、赎回或买卖本基金的情况。

§8 报告期末发起式基金发起资金持有份额情况

项目	持有份 额总数	持有份 额占基 金总 份额比 例	发起份 额总数	发起份 额占 基金总 份额 比例	发起份 额承 诺持 有期 限
基金管理人固有资金	-	-	10,000,000.00	0.49%	三年
基金管理人高级管理人员	-	-	-	-	-
基金经理等人员	-	-	-	-	-
基金管理人股东	-	-	-	-	-
其他	-	-	-	-	-
合计	-	-	10,000,000.00	0.49%	三年

§9 备查文件目录

9.1 备查文件目录

- 1.中国证监会批准广发中证全指金融地产交易型开放式指数证券投资基金发起式联接基金募集的文件
- 2.《广发中证全指金融地产交易型开放式指数证券投资基金发起式联接基金基金合同》
- 3.《广发基金管理有限公司开放式基金业务规则》
- 4.《广发中证全指金融地产交易型开放式指数证券投资基金发起式联接基金托管协议》
- 5.法律意见书
- 6.基金管理人业务资格批件、营业执照
- 7.基金托管人业务资格批件、营业执照

9.2 存放地点

广州市海珠区琶洲大道东 1 号保利国际广场南塔 31-33 楼

9.3 查阅方式

- 1.书面查阅：投资者可在营业时间免费查阅，也可按工本费购买复印件；

2.网站查阅：基金管理人网址 www.gffunds.com.cn。

广发基金管理有限公司

二〇二三年一月二十日