

华商鸿丰纯债债券型证券投资基金 2022 年第 4 季度报告

2022 年 12 月 31 日

基金管理人：华商基金管理有限公司

基金托管人：江苏银行股份有限公司

报告送出日期：2023 年 1 月 20 日

§ 1 重要提示

基金管理人的董事会及董事保证本报告所载资料不存在虚假记载、误导性陈述或重大遗漏，并对其内容的真实性、准确性和完整性承担个别及连带的法律责任。

基金托管人江苏银行股份有限公司根据本基金合同规定，于 2023 年 1 月 19 日复核了本报告中的财务指标、净值表现和投资组合报告等内容，保证复核内容不存在虚假记载、误导性陈述或者重大遗漏。

基金管理人承诺以诚实信用、勤勉尽责的原则管理和运用基金资产，但不保证基金一定盈利。

基金的过往业绩并不代表其未来表现。投资有风险，投资者在作出投资决策前应仔细阅读本基金的招募说明书及其更新。

本报告中财务资料未经审计。

本报告期自 2022 年 10 月 1 日起至 12 月 31 日止。

§ 2 基金产品概况

基金简称	华商鸿丰纯债债券
基金主代码	016661
交易代码	016661
基金运作方式	契约型开放式
基金合同生效日	2022 年 9 月 14 日
报告期末基金份额总额	2,005,017,639.61 份
投资目标	本基金在严格控制风险和追求基金资产长期稳定的基础上，力求获得高于业绩比较基准的投资收益。
投资策略	1、久期配置策略 2、期限结构配置策略 3、类属资产配置策略 4、收益率曲线策略 5、信用债及资产支持证券策略 6、信用衍生品投资策略 具体投资策略详见基金合同。
业绩比较基准	中债综合全价（总值）指数收益率
风险收益特征	本基金为债券型基金，一般而言，其长期平均风险和预期收益率低于股票型基金、混合型基金，高于货币市场基金。
基金管理人	华商基金管理有限公司
基金托管人	江苏银行股份有限公司

§ 3 主要财务指标和基金净值表现

3.1 主要财务指标

单位：人民币元

主要财务指标	报告期(2022 年 10 月 1 日 — 2022 年 12 月 31 日)
1. 本期已实现收益	5,707,336.21
2. 本期利润	5,079,031.82
3. 加权平均基金份额本期利润	0.0039
4. 期末基金资产净值	2,004,607,547.57
5. 期末基金份额净值	0.9998

注：1. 本期已实现收益指基金本期利息收入、投资收益、其他收入（不含公允价值变动收益）扣除相关费用后的余额，本期利润为本期已实现收益加上本期公允价值变动收益。

2. 所述基金业绩指标不包括持有人认购或交易基金的各项费用，计入费用后实际收益水平要低于所列数字。

3. 本基金合同生效日为 2022 年 9 月 14 日，至本报告期末，本基金合同生效未满一年。

3.2 基金净值表现

3.2.1 基金份额净值增长率及其与同期业绩比较基准收益率的比较

阶段	净值增长率 ①	净值增长率 标准差②	业绩比较基 准收益率③	业绩比较基准 收益率标准差 ④	①—③	②—④
过去三个月	-0.06%	0.06%	-0.60%	0.08%	0.54%	-0.02%
自基金合同 生效起至今	-0.02%	0.05%	-0.92%	0.07%	0.90%	-0.02%

3.2.2 自基金合同生效以来基金累计净值增长率变动及其与同期业绩比较基准收益率变动的比较

基金份额累计净值增长率与同期业绩比较基准收益率的历史走势对比图

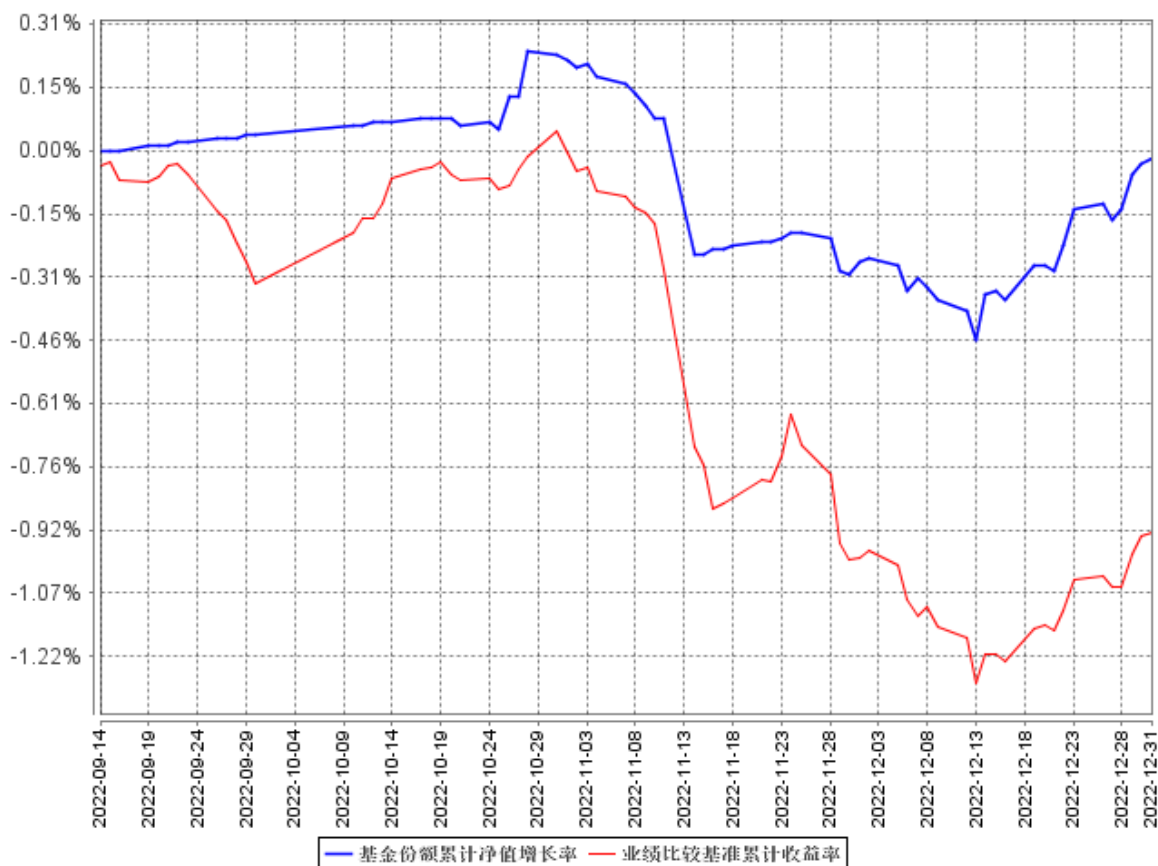

注：①本基金合同生效日为 2022 年 9 月 14 日，至本报告期末，本基金合同生效未满一年。

②根据《华商鸿丰纯债债券型证券投资基金基金合同》的规定，本基金的投资范围为具有良好流动性的金融工具，包括债券（国债、金融债、企业债、公司债、央行票据、中期票据、地方政府债、次级债、可分离交易可转债的纯债部分、短期融资券、超短期融资券、政府支持机构债券、政府支持债券）、资产支持证券、债券回购、协议存款、通知存款、定期存款及其他银行存款、同业存单、货币市场工具、信用衍生品以及法律法规或中国证监会允许基金投资的其他金融工具，但须符合中国证监会相关规定。本基金不投资于股票资产，也不投资于可转换债券（可分离交易可转债的纯债部分除外）、可交换债券。本基金的投资组合比例为：本基金投资于债券资产的比例不低于基金资产的 80%。本基金持有现金或者到期日在一年以内的政府债券的比例合计不低于基金资产净值的 5%，其中现金不包括结算备付金、存出保证金和应收申购款等。根据基金合同的规定，自基金合同生效之日起 6 个月内基金各项资产配置比例需符合基金合同要求。截至本报告期末，本基金仍处于建仓期。

§ 4 管理人报告

4.1 基金经理（或基金经理小组）简介

姓名	职务	任本基金的基金经理期限		证券从业年限	说明
		任职日期	离任日期		
陈杰	基金经理，公司总经理助理，固定收益部总经理，公司投资决策委员会委员，公司公募业务固收投资决策委员会委员	2022 年 9 月 14 日	-	14.9	男，中国籍，管理学硕士，具有基金从业资格。2007 年 3 月至 2007 年 9 月，就职于中国冶金设备南京公司财务部，任会计；2007 年 10 月至 2009 年 11 月，就职于南京证券股份有限公司，任固定收益部高级经理；2009 年 12 月至 2016 年 5 月，就职于华龙证券股份有限公司，任固定收益部副总经理；2016 年 6 月至 2017 年 3 月，就职于联讯证券股份有限公司，任固定收益部董事总经理；2017 年 5 月至 2018 年 8 月，就职于华龙证券股份有限公司，任固定收益部常务副总经理；2018 年 9 月加入华商基金管理有限公司；2022 年 9 月 14 日起至今担任华商鸿丰纯债债券型证券投资基金的基金经理。

4.2 管理人对报告期内本基金运作遵规守信情况的说明

在本报告期内，基金管理人不存在损害基金份额持有人利益的行为。基金管理人勤勉尽责地为基金份额持有人谋求利益，严格遵守了《证券投资基金法》及其他有关法律法规、基金合同的规定。

4.3 公平交易专项说明

4.3.1 公平交易制度的执行情况

报告期内，本基金管理人严格执行了《证券投资基金管理公司公平交易制度指导意见》和公司内部公平交易制度，在研究分析、投资决策、交易执行等各个环节，公平对待旗下所有投资组合。

公司建立投研管理平台并定期举行投研晨会、投研联席会等，建立健全投资授权制度，确保各投资组合公平获得研究资源，享有公平的投资决策机会。

针对公司旗下所有投资组合的交易所公开竞价交易，通过交易系统中的公平交易程序，对于不同投资组合同日同向买卖同一证券的指令自动进行比例分配，报告期内，系统的公平交易程序运作良好，未出现异常情况。针对场外网下交易业务，公司依照《证券投资基金管理公司公平交易制度指导意见》和公司内部场外、网下交易业务的相关规定，确保各投资组合享有公平的交易执行机会。对于以公司名义进行的交易严格按照发行分配的原则或价格优先、比例分配的原则在各投资组合间进行分配。本报告期内，场外、网下业务公平交易制度执行情况良好，未出现异常情况。

公司对旗下各投资组合的交易行为进行监控和分析，对各投资组合不同时间窗口（1 日、3 日、5 日）内的同向交易的溢价金额与溢价率进行了 T 检验，统计了溢价率占优比例。本报告期内，未出现违反公平交易制度的情况，公司旗下各基金不存在利益输送的行为。

4.3.2 异常交易行为的专项说明

为规范投资行为，公平对待投资组合，公司制定了《异常交易管理办法》，对包括可能显著影响市场价格、可能导致不公平交易、可能涉嫌利益输送等异常交易行为做出了界定及相应的防范、控制措施。

报告期内严格执行公司相关制度，未发现本基金存在异常交易行为。公司严格控制旗下非指数型投资组合参与交易所公开竞价同日反向交易，按照有关指数的构成比例进行的投资导致出现的同日反向交易中，成交较少的单边交易量均未超过该证券当日成交量的 5%。

4.4 报告期内基金投资策略和运作分析

2022 年三季度以来债券收益率处于近年来绝对低位，集聚了较大调整压力，11 月初疫情防控和地产政策的超预期调整，导致中短端债券收益率的快速上行，部分净值化产品出现亏损，引发流动性风险；12 月初对 2023 年基本面的乐观情绪的蔓延，导致各期限债券收益率的进一步上行，此后在监管部门积极介入，稳定市场预期后，12 月底债券收益率迎来快速下行。回顾 2022 年四

季度债券市场走势，收益率绝对低位的背景下，预期交易特征显著，新冠疫情防控调整后，新增感染人数的上升导致的经济基本面走弱，和较为稳定的货币供给环境，无法对冲市场强烈的稳增长政策预期，债券市场快速下行，甚至引发部分信用债的流动性问题。2022 年四季度投资策略上一直较为谨慎，组合久期压得比较短，信用策略以安全、高流动性为第一原则，配置了利率债和部分银行金融债，整体而言取得了较好效果。

4.5 报告期内基金的业绩表现

截至本报告期末华商鸿丰纯债债券型证券投资基金份额净值为 0.9998 元，份额累计净值为 0.9998 元，本报告期基金份额净值增长率为-0.06%，同期基金业绩比较基准的收益率为-0.60%，基金份额净值增长率高于业绩比较基准收益率 0.54 个百分点。

4.6 报告期内基金持有人数或基金资产净值预警说明

本报告期内，本基金未出现连续二十个工作日基金份额持有人数量不满二百人或者基金资产净值低于五千万元的情形。

§ 5 投资组合报告

5.1 报告期末基金资产组合情况

序号	项目	金额（元）	占基金总资产的比例（%）
1	权益投资	-	-
	其中：股票	-	-
2	基金投资	-	-
3	固定收益投资	1,395,287,671.11	69.58
	其中：债券	1,395,287,671.11	69.58
	资产支持证券	-	-
4	贵金属投资	-	-
5	金融衍生品投资	-	-
6	买入返售金融资产	597,603,506.40	29.80
	其中：买断式回购的买入返售金融资产	-	-
7	银行存款和结算备付金合计	12,404,242.02	0.62
8	其他资产	309.55	0.00
9	合计	2,005,295,729.08	100.00

5.2 报告期末按行业分类的股票投资组合

5.2.1 报告期末按行业分类的境内股票投资组合

本基金本报告期末未持有股票投资。

5.2.2 报告期末按行业分类的港股通投资股票投资组合

本基金本报告期末未持有港股通股票。

5.3 期末按公允价值占基金资产净值比例大小排序的股票投资明细

5.3.1 报告期末按公允价值占基金资产净值比例大小排序的前十名股票投资明细

本基金本报告期末未持有股票投资。

5.4 报告期末按债券品种分类的债券投资组合

序号	债券品种	公允价值（元）	占基金资产净值比例（%）
1	国家债券	199,687,384.62	9.96
2	央行票据	-	-
3	金融债券	1,185,695,558.91	59.15
	其中：政策性金融债	955,749,490.41	47.68
4	企业债券	-	-
5	企业短期融资券	-	-
6	中期票据	-	-
7	可转债（可交换债）	-	-
8	同业存单	9,904,727.58	0.49
9	其他	-	-
10	合计	1,395,287,671.11	69.60

5.5 报告期末按公允价值占基金资产净值比例大小排序的前五名债券投资明细

序号	债券代码	债券名称	数量（张）	公允价值（元）	占基金资产净值比例（%）
1	210203	21 国开 03	4,000,000	419,113,972.60	20.91
2	220207	22 国开 07	3,000,000	300,193,808.22	14.98
3	229961	22 贴现国债 61	2,000,000	199,687,384.62	9.96
4	2220086	22 南京银行 03	1,500,000	150,330,945.21	7.50
5	210202	21 国开 02	1,000,000	103,682,849.32	5.17

5.6 报告期末按公允价值占基金资产净值比例大小排序的前十名资产支持证券投资明细

本基金本报告期末未持有资产支持证券。

5.7 报告期末按公允价值占基金资产净值比例大小排序的前五名贵金属投资明细

本基金本报告期末未持有贵金属投资。

5.8 报告期末按公允价值占基金资产净值比例大小排序的前五名权证投资明细

本基金本报告期末未持有权证投资。

5.9 报告期末本基金投资的国债期货交易情况说明

5.9.1 本期国债期货投资政策

根据本基金的基金合同约定，本基金的投资范围不包括国债期货。

5.9.2 报告期末本基金投资的国债期货持仓和损益明细

本基金本报告期内未投资国债期货。

5.9.3 本期国债期货投资评价

根据本基金的基金合同约定，本基金的投资范围不包括国债期货。

5.10 投资组合报告附注

5.10.1 本基金投资的前十名证券的发行主体本期受到调查以及处罚的情况的说明

21 国开 03、22 国开 07、21 国开 07、21 国开 02

2022 年 3 月 21 日，国家开发银行监管标准化数据（EAST）系统数据质量及数据报送存在违法违规行为，罚款 440 万元。

22 农发 06

2022 年 3 月 21 日，中国农业发展银行监管标准化数据（EAST）系统数据质量及数据报送存在违法违规行为，罚款 480 万元。

本公司对以上证券的投资决策程序符合法律法规及公司制度的相关规定，不存在损害基金份额持有人利益的行为。除此之外，本基金投资的其他前十名证券的发行主体本期未被监管部门立案调查，且在本报告编制日前一年内未受到公开谴责、处罚。

5.10.2 基金投资的前十名股票超出基金合同规定的备选股票库情况的说明

本基金投资的前十名股票未超出基金合同规定的备选股票库。

5.10.3 其他资产构成

序号	名称	金额（元）
1	存出保证金	309.55
2	应收证券清算款	-
3	应收股利	-
4	应收利息	-
5	应收申购款	-
6	其他应收款	-
7	其他	-
8	合计	309.55

5.10.4 报告期末持有的处于转股期的可转换债券明细

本基金本报告期末未持有处于转股期的可转换债券。

5.10.5 报告期末前十名股票中存在流通受限情况的说明

本基金本报告期末未持有股票投资。

5.10.6 投资组合报告附注的其他文字描述部分

由于四舍五入的原因，分项之和与合计项之间可能存在尾差。

§ 6 开放式基金份额变动

单位：份

报告期期初基金份额总额	60,005,130.38
报告期期间基金总申购份额	4,059,984,795.21
减：报告期期间基金总赎回份额	2,114,972,285.98
报告期期间基金拆分变动份额（份额减少以“-”填列）	-
报告期期末基金份额总额	2,005,017,639.61

注：总申购份额含红利再投、转换入份额；总赎回份额含转换出份额。

§ 7 基金管理人运用固有资金投资本基金情况

7.1 基金管理人持有本基金份额变动情况

本报告期内基金管理人未持有本基金份额。

7.2 基金管理人运用固有资金投资本基金交易明细

本报告期内基金管理人未运用固有资金申购、赎回、买卖本基金份额。

§ 8 影响投资者决策的其他重要信息

8.1 报告期内单一投资者持有基金份额比例达到或超过 20%的情况

投资者类别	报告期内持有基金份额变化情况					报告期末持有基金情况	
	序号	持有基金份额比例达到或者超过 20% 的时间区间	期初份额	申购份额	赎回份额	持有份额	份额占比

机构	1	2022-10-20 至 2022-11-14	0.00	49,959,932.05	49,959,932.05	0.00	0.00%
	2	2022-11-15 至 2022-11-21	0.00	2,005,012,431.08	2,005,012,431.08	0.00	0.00%
	3	2022-10-01 至 2022-10-20	59,999,900.00	0.00	59,999,900.00	0.00	0.00%
	4	2022-11-15 至 2022-12-31	0.00	2,005,012,431.08	0.00	2,005,012,431.08	100.00%
个人	-	-	-	-	-	-	-

产品特有风险

本基金存在单一投资者持有基金份额比例超过 20%及以上的情况，由于持有人相对集中，本基金可能面临基金净值大幅波动的风险、延迟或暂停赎回的风险，且根据《公开募集证券投资基金运作管理办法》的有关规定本基金可能面临转换运作方式、与其他基金合并或者终止基金合同的风险。

注：序号 4 数据条目中份额占比项由于系统精度限制无法显示完全，具体占比为：99.9997%

8.2 影响投资者决策的其他重要信息

无。

§ 9 备查文件目录

9.1 备查文件目录

1. 中国证监会批准华商鸿丰纯债债券型证券投资基金设立的文件；
2. 《华商鸿丰纯债债券型证券投资基金基金合同》；
3. 《华商鸿丰纯债债券型证券投资基金托管协议》；
4. 《华商鸿丰纯债债券型证券投资基金招募说明书》；
5. 基金管理人业务资格批件、营业执照；
6. 报告期内华商鸿丰纯债债券型证券投资基金在规定媒介上披露的各项公告的原稿。

9.2 存放地点

基金管理人、基金托管人处。

9.3 查阅方式

基金管理人办公地址：北京市西城区平安里西大街 28 号中海国际中心 19 层

基金托管人地址：江苏省南京市中华路 26 号

投资者对本报告书如有疑问，可咨询基金管理人华商基金管理有限公司。

客户服务中心电话：4007008880（免长途费），010—58573300

基金管理人网址：<http://www.hsfund.com>

中国证监会基金电子披露网站：<http://eid.csrc.gov.cn/fund>

华商基金管理有限公司

2023 年 1 月 20 日