

银华鑫利一年持有期混合型证券投资基金 2022 年第 4 季度报告

2022 年 12 月 31 日

基金管理人：银华基金管理股份有限公司

基金托管人：中国工商银行股份有限公司

报告送出日期：2023 年 1 月 20 日

§ 1 重要提示

基金管理人的董事会及董事保证本报告所载资料不存在虚假记载、误导性陈述或重大遗漏，并对其内容的真实性、准确性和完整性承担个别及连带责任。

基金托管人中国工商银行股份有限公司根据本基金合同规定，于 2023 年 01 月 18 日复核了本报告中的财务指标、净值表现和投资组合报告等内容，保证复核内容不存在虚假记载、误导性陈述或者重大遗漏。

基金管理人承诺以诚实信用、勤勉尽责的原则管理和运用基金资产，但不保证基金一定盈利。

基金的过往业绩并不代表其未来表现。投资有风险，投资者在作出投资决策前应仔细阅读本基金的招募说明书。

本报告中财务资料未经审计。

本报告期自 2022 年 10 月 01 日起至 12 月 31 日止。

§ 2 基金产品概况

基金简称	银华鑫利一年持有期混合
基金主代码	012370
基金运作方式	契约型开放式
基金合同生效日	2021 年 7 月 23 日
报告期末基金份额总额	1,050,133,002.98 份
投资目标	本基金在严格控制投资组合风险的前提下，追求基金资产的长期稳健增值。
投资策略	<p>本基金主要采用自上而下分析的方法进行大类资产配置，确定股票、债券、现金等资产的投资比例，重点通过跟踪宏观经济数据、政策环境的变化趋势，来做前瞻性的战略判断。本基金为混合型基金，长期来看将以权益性资产为主要配置。</p> <p>本基金将采用“自下而上”的方式挑选公司。在“自上而下”选择的细分行业中，针对每一个公司从定性和定量两个角度对公司进行研究，从定性的角度分析公司的管理层经营能力、治理结构、经营机制、销售模式等方面是否符合要求；从定量的角度分析公司的成长性、财务状况和估值水平等指标是否达到标准。综合来看，具有良好公司治理结构和优秀管理团队，并且在财务质量和成长性方面达到要求的公司进入本基金的基础股票组合。</p> <p>本基金投资组合比例为：本基金投资于股票资产占基金资产的比例为 60%-95%，其中投资于港股通标的股票的比例占股票资产的 0%-50%。每个交易日日终在扣除国债期货合约、股指期货合约和股票期权合约需缴纳的交易保证金后，应保持不低于基金资产净值 5% 的现金或者到期日在一年以内的政府债券，其中，现金不包括结算备付金、存出保证金和应收申购款等。</p>

业绩比较基准	沪深 300 指数收益率×60%+中证港股通综合指数（人民币）收益率×20%+中债综合指数（全价）收益率×20%。
风险收益特征	本基金为混合型证券投资基金，其预期收益和预期风险水平高于债券型基金和货币市场基金。 本基金可投资香港联合交易所上市的股票，如投资将面临港股通机制下因投资环境、投资标的、市场制度以及交易规则等差异带来的特有风险。本基金可根据投资策略需要或不同配置地市场环境的变化，选择将部分基金资产投资于港股通标的股票或选择不将基金资产投资于港股通标的股票，基金资产并非必然投资港股通标的股票。
基金管理人	银华基金管理股份有限公司
基金托管人	中国工商银行股份有限公司

§ 3 主要财务指标和基金净值表现

3.1 主要财务指标

单位：人民币元

主要财务指标	报告期（2022 年 10 月 1 日-2022 年 12 月 31 日）
1. 本期已实现收益	301,604.38
2. 本期利润	14,807,376.33
3. 加权平均基金份额本期利润	0.0139
4. 期末基金资产净值	939,227,159.17
5. 期末基金份额净值	0.8944

注：1、本期已实现收益指基金本期利息收入、投资收益、其他收入（不含公允价值变动收益）扣除相关费用后的余额，本期利润为本期已实现收益加上本期公允价值变动收益。

2、上述本基金业绩指标不包括持有人交易基金的各项费用，例如：基金的申购、赎回费等，计入费用后实际收益水平要低于所列数字。

3.2 基金净值表现

3.2.1 基金份额净值增长率及其与同期业绩比较基准收益率的比较

阶段	净值增长率 ①	净值增长率 标准差②	业绩比较基 准收益率③	业绩比较基 准收益率标 准差④	①-③	②-④
过去三个月	1.56%	0.89%	4.03%	1.11%	-2.47%	-0.22%
过去六个月	-7.53%	0.84%	-9.17%	0.93%	1.64%	-0.09%
过去一年	-16.32%	1.04%	-14.89%	1.06%	-1.43%	-0.02%
自基金合同 生效起至今	-10.56%	0.90%	-19.54%	1.00%	8.98%	-0.10%

3.2.2 自基金合同生效以来基金累计净值增长率变动及其与同期业绩比较基准收益率变动的比较

银华鑫利一年持有期混合累计净值增长率与同期业绩比较基准收益率的历史走势对比图

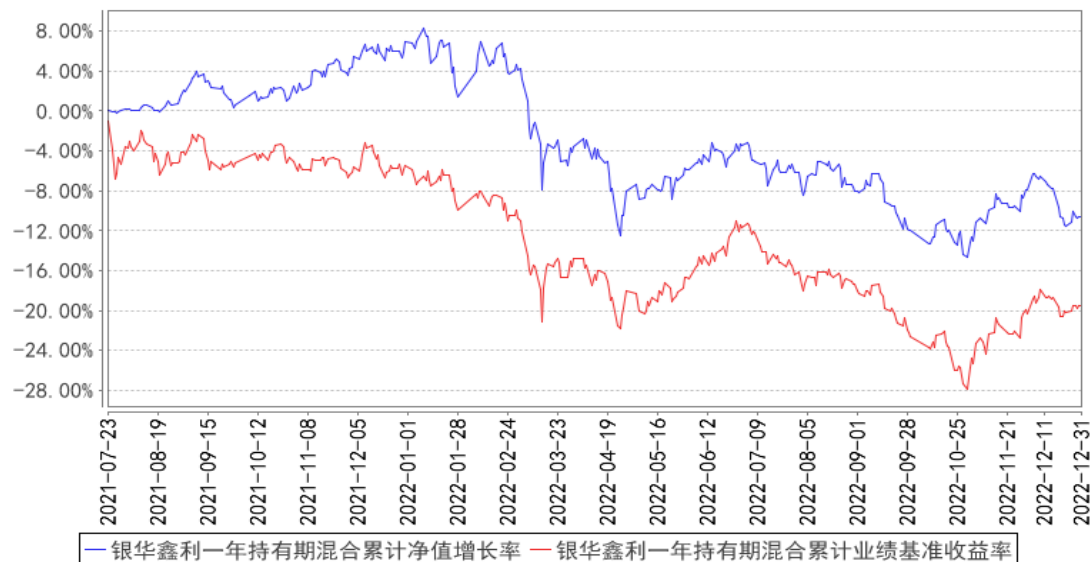

注：按基金合同规定，本基金自基金合同生效起六个月为建仓期，建仓期结束时本基金的各项资产配置比例已达到基金合同的规定：本基金投资于股票资产占基金资产的比例为 60%-95%，其中投资于港股通标的股票的比例占股票资产的 0%-50%。每个交易日日终在扣除国债期货合约、股指期货合约和股票期权合约需缴纳的交易保证金后，应保持不低于基金资产净值 5% 的现金或者到期日在一年以内的政府债券，其中，现金不包括结算备付金、存出保证金和应收申购款等。

§ 4 管理人报告

4.1 基金经理（或基金经理小组）简介

姓名	职务	任本基金的基金经理期限		证券从业年限	说明
		任职日期	离任日期		
王海峰先生	本基金的基金经理	2021年7月23日	-	14.5年	硕士学位。2008年7月加盟银华基金管理有限公司，历任助理研究员、行业研究员、研究主管、投资经理助理等职务。自2016年3月4日至2020年1月14日担任银华生态环保主题灵活配置混合型证券投资基金基金经理，自2018年6月29日至2019年12月30日兼任银华国企改革混合型发起式证券投资基金基金经理，自2018年10月10日至2018年10月14日兼任银华鑫盛定增灵活配置混合型证券投资基金基金经理，自2018年10月15日起兼任银华鑫盛灵活配置混合型证

					券投资基金（LOF）基金经理，自 2019 年 7 月 19 日至 2019 年 7 月 31 日兼任银华鑫锐定增灵活配置混合型证券投资基金基金经理，自 2019 年 8 月 1 日起兼任银华鑫锐灵活配置混合型证券投资基金（LOF）基金经理，自 2021 年 7 月 23 日起兼任银华鑫利一年持有期混合型证券投资基金基金经理，自 2022 年 4 月 29 日起兼任银华鑫峰混合型证券投资基金基金经理，自 2022 年 5 月 30 日起兼任银华回报灵活配置定期开放混合型发起式证券投资基金基金经理。具有从业资格。国籍：中国。
--	--	--	--	--	--

注：1、此处的任职日期和离任日期均指基金合同生效日或公司作出决定之日。

2、证券从业的含义遵从行业协会《证券业从业人员资格管理办法》的相关规定。

4.2 管理人对报告期内本基金运作合规守信情况的说明

本基金管理人在本报告期内严格遵守《中华人民共和国证券法》、《中华人民共和国证券投资基金法》、《公开募集证券投资基金运作管理办法》及其各项实施准则、《银华鑫利一年持有期混合型证券投资基金基金合同》和其他有关法律法规的规定，本着诚实信用、勤勉尽责的原则管理和运用基金资产，在严格控制风险的基础上，为基金份额持有人谋求最大利益，无损害基金份额持有人利益的行为。本基金无违法、违规行为。本基金投资组合符合有关法规及基金合同的约定。

4.3 公平交易专项说明

4.3.1 公平交易制度的执行情况

本报告期内，本基金管理人严格执行《证券投资基金管理公司公平交易制度指导意见》，完善相应制度及流程，通过系统和人工等各种方式在各业务环节严格控制交易公平执行，公平对待旗下管理的所有基金和投资组合。本基金管理人对旗下所有投资组合过去一个季度不同时间窗内（1 日内、3 日内及 5 日内）同向交易的交易价差从 T 检验（置信度为 95%）和溢价率占优频率等方面进行了专项分析，未发现违反公平交易制度的异常情况。

4.3.2 异常交易行为的专项说明

本报告期内，本基金未发现存在可能导致不公平交易和利益输送的异常交易行为。

本报告期内，本基金管理人所有投资组合参与的交易所公开竞价同日反向交易成交较少的单边交易量超过该证券当日成交量的 5% 的情况有 12 次，原因是量化投资组合投资策略需要，未导致不公平交易和利益输送。

4.4 报告期内基金的投资策略和运作分析

报告期内，国内经济受海外经济和国内疫情影响，依旧疲弱。不过随着防疫政策的变化，大家对未来经济的信心明显增强。采购经理指数（PMI）持续下行，工业增加值也是在持续下行，社会消费品零售总额增速也依旧疲弱。国内固定资产投资相对平稳。随着海外经济衰退，进出口下行明显，压力较大。价格方面，CPI 在逐步回落，PPI 也较弱，10 月转负以后，加速下行。货币方面，储蓄快速上升，M2 逐步上升，但是社会融资规模增速持续下行。利率方面，国内政策变化经济预期抬升，国债利率开始上行，海外通胀见顶回落，美国加息接近尾声。总体上来看，国内经济处于较差的时候，即将探底回升。海外需求需要警惕。

本报告期，权益市场先抑后扬。各行业板块陆续触底回升。防疫政策调整后，医药行业表现出色，尤其跟治疗相关的药物标的涨幅明显。除此之外，计算机等长期低迷的板块也出现了基本面拐点的迹象，表现相对亮眼。防疫政策调整后，消费类的板块也很好。但是之前机构持仓较重的新能源板块表现相对较弱。基于对市场中期见底的预判，我们组合逐步提高仓位。对于中长期触底的一些行业板块，进行加大的配置，例如医药计算机等。并积极左侧布局军工板块。总体组合还是较为均衡，适度偏离方向从价值逐步转向成长。

展望 2023 年一季度，疫情的边际影响会逐步走弱，因为处于春节前后经济活动本来就比较平淡。正因为经济还是偏弱，所以利率环境边际大概率不会变紧，而两会前后，市场可能会根据两会的信息，尤其在刺激经济，产业扶持等多方面，寻找新的投资主线。总体上，各个板块可能轮次上涨。整体市场偏好会逐步回暖。

2023 年一季度，从股债性价比的情况看，整体权益市场的机会大于风险。从经济预期的角度，也有利于推动行情逐步向上。消费，科技成长 TMT，高端制造等大部分版块都有表现的机会。我们将均衡布局，基于当下资产质量和未来 2-3 年企业的成长性，我们将自下而上选择一些长期看好的个股进行持有。

4.5 报告期内基金的业绩表现

截至本报告期末本基金份额净值为 0.8944 元；本报告期基金份额净值增长率为 1.56%，业绩比较基准收益率为 4.03%。

4.6 报告期内基金持有人数或基金资产净值预警说明

报告期内，本基金不存在连续二十个工作日基金份额持有人数量不满二百人或者基金资产净值低于五千万元的情形。

§ 5 投资组合报告

5.1 报告期末基金资产组合情况

序号	项目	金额（元）	占基金总资产的比例（%）
1	权益投资	822,755,892.65	86.87
	其中：股票	822,755,892.65	86.87
2	基金投资	-	-
3	固定收益投资	-	-
	其中：债券	-	-
	资产支持证券	-	-
4	贵金属投资	-	-
5	金融衍生品投资	-	-
6	买入返售金融资产	-	-
	其中：买断式回购的买入返售金融资产	-	-
7	银行存款和结算备付金合计	123,486,083.53	13.04
8	其他资产	870,406.71	0.09
9	合计	947,112,382.89	100.00

5.2 报告期末按行业分类的股票投资组合

5.2.1 报告期末按行业分类的境内股票投资组合

代码	行业类别	公允价值（元）	占基金资产净值比例（%）
A	农、林、牧、渔业	17,254,183.00	1.84
B	采矿业	-	-
C	制造业	555,928,634.55	59.19
D	电力、热力、燃气及水生产和供应业	8,861,110.00	0.94
E	建筑业	29,807,118.64	3.17
F	批发和零售业	13,718,619.06	1.46
G	交通运输、仓储和邮政业	936,768.00	0.10
H	住宿和餐饮业	-	-
I	信息传输、软件和信息技术服务业	101,126,119.29	10.77
J	金融业	50,132,002.72	5.34
K	房地产业	34,357,651.39	3.66
L	租赁和商务服务业	-	-
M	科学研究和技术服务业	-	-
N	水利、环境和公共设施管理业	10,633,686.00	1.13
O	居民服务、修理和其他服务业	-	-
P	教育	-	-
Q	卫生和社会工作	-	-
R	文化、体育和娱乐业	-	-
S	综合	-	-

合计	822,755,892.65	87.60
----	----------------	-------

5.2.2 报告期末按行业分类的港股通投资股票投资组合

注：本基金本报告期末未持有港股通股票投资。

5.3 期末按公允价值占基金资产净值比例大小排序的股票投资明细

5.3.1 报告期末按公允价值占基金资产净值比例大小排序的前十名股票投资明细

序号	股票代码	股票名称	数量（股）	公允价值（元）	占基金资产净值比例（%）
1	601939	建设银行	8,068,544	45,425,902.72	4.84
2	601233	桐昆股份	2,520,625	36,423,031.25	3.88
3	002493	荣盛石化	2,569,400	31,603,620.00	3.36
4	600585	海螺水泥	961,564	26,327,622.32	2.80
5	300308	中际旭创	965,000	26,083,950.00	2.78
6	600887	伊利股份	628,802	19,492,862.00	2.08
7	002013	中航机电	1,842,600	18,518,130.00	1.97
8	002439	启明星辰	691,181	18,026,000.48	1.92
9	600216	浙江医药	1,507,955	17,627,993.95	1.88
10	600456	宝钛股份	396,482	16,200,254.52	1.72

5.4 报告期末按债券品种分类的债券投资组合

注：本基金本报告期末未持有债券。

5.5 报告期末按公允价值占基金资产净值比例大小排序的前五名债券投资明细

注：本基金本报告期末未持有债券。

5.6 报告期末按公允价值占基金资产净值比例大小排序的前十名资产支持证券投资 明细

注：本基金本报告期末未持有资产支持证券。

5.7 报告期末按公允价值占基金资产净值比例大小排序的前五名贵金属投资明细

注：本基金本报告期末未持有贵金属。

5.8 报告期末按公允价值占基金资产净值比例大小排序的前五名权证投资明细

注：本基金本报告期末未持有权证。

5.9 报告期末本基金投资的股指期货交易情况说明

注：本基金本报告期末未持有股指期货。

5.10 报告期末本基金投资的国债期货交易情况说明

注：本基金本报告期末未持有国债期货。

5.11 投资组合报告附注

5.11.1 本基金投资的前十名证券的发行主体本期是否出现被监管部门立案调查，或在报告编制日前一年内受到公开谴责、处罚的情形

本基金投资的前十名证券的发行主体本期不存在被监管部门立案调查，或在报告编制日前一年内受到公开谴责、处罚的情形。

5.11.2 基金投资的前十名股票是否超出基金合同规定的备选股票库

本基金投资的前十名股票没有超出基金合同规定的备选股票库之外的情形。

5.11.3 其他资产构成

序号	名称	金额（元）
1	存出保证金	199,962.01
2	应收证券清算款	668,336.27
3	应收股利	-
4	应收利息	-
5	应收申购款	2,108.43
6	其他应收款	-
7	其他	-
8	合计	870,406.71

5.11.4 报告期末持有的处于转股期的可转换债券明细

注：本基金本报告期末未持有处于转股期的可转换债券。

5.11.5 报告期末前十名股票中存在流通受限情况的说明

注：本基金本报告期末前十名股票中不存在流通受限情况。

5.11.6 投资组合报告附注的其他文字描述部分

由于四舍五入的原因，比例的分项之和与合计可能有尾差。

§ 6 开放式基金份额变动

单位：份

报告期期初基金份额总额	1,090,629,334.30
报告期期间基金总申购份额	398,926.48
减：报告期期间基金总赎回份额	40,895,257.80
报告期期间基金拆分变动份额（份额减少以“-”填列）	-
报告期期末基金份额总额	1,050,133,002.98

注：总申购份额含转换入份额，总赎回份额含转换出份额。

§ 7 基金管理人运用固有资金投资本基金情况

注：本基金的基金管理人于本报告期末未运用固有资金投资本基金。

§ 8 影响投资者决策的其他重要信息

8.1 报告期内单一投资者持有基金份额比例达到或超过 20%的情况

注：本基金本报告期内不存在持有基金份额比例达到或者超过 20%的单一投资者的情况。

8.2 影响投资者决策的其他重要信息

无。

§ 9 备查文件目录

9.1 备查文件目录

- 9.1.1 银华鑫利一年持有期混合型证券投资基金募集申请获中国证监会注册的文件
- 9.1.2 《银华鑫利一年持有期混合型证券投资基金基金合同》
- 9.1.3 《银华鑫利一年持有期混合型证券投资基金招募说明书》
- 9.1.4 《银华鑫利一年持有期混合型证券投资基金托管协议》
- 9.1.5 《银华基金管理股份有限公司开放式基金业务规则》
- 9.1.6 本基金管理人业务资格批件和营业执照
- 9.1.7 本基金托管人业务资格批件和营业执照
- 9.1.8 本报告期内本基金管理人在指定媒体上披露的各项公告

9.2 存放地点

上述备查文本存放在本基金管理人或基金托管人的办公场所。本报告存放在本基金管理人及托管人住所，供公众查阅、复制。

9.3 查阅方式

投资者可免费查阅，在支付工本费后，可在合理时间内取得上述文件的复制件或复印件。相关公开披露的法律文件，投资者还可在本基金管理人网站（www.yhfund.com.cn）查阅。

银华基金管理股份有限公司

2023 年 1 月 20 日