

长盛沪港深优势精选灵活配置混合型证券
投资基金
2022 年第 4 季度报告

2022 年 12 月 31 日

基金管理人：长盛基金管理有限公司

基金托管人：中国建设银行股份有限公司

报告送出日期：2023 年 1 月 20 日

§ 1 重要提示

基金管理人的董事会及董事保证本报告所载资料不存在虚假记载、误导性陈述或重大遗漏，并对其内容的真实性、准确性和完整性承担个别及连带责任。

基金托管人中国建设银行股份有限公司根据本基金合同规定，于 2023 年 01 月 19 日复核了本报告中的财务指标、净值表现和投资组合报告等内容，保证复核内容不存在虚假记载、误导性陈述或者重大遗漏。

基金管理人承诺以诚实信用、勤勉尽责的原则管理和运用基金资产，但不保证基金一定盈利。

基金的过往业绩并不代表其未来表现。投资有风险，投资者在作出投资决策前应仔细阅读本基金的招募说明书。

本报告中财务资料未经审计。

本报告期自 2022 年 10 月 01 日起至 12 月 31 日止。

§ 2 基金产品概况

基金简称	长盛沪港深混合
基金主代码	002732
基金运作方式	契约型开放式
基金合同生效日	2016 年 7 月 5 日
报告期末基金份额总额	2,662,289.13 份
投资目标	通过把握国内宏观经济政策和市场发展趋势，深入发掘 A 股和港股两个市场上的高成长上市公司，全面把握中国经济的投资机会。
投资策略	<p>本基金将适时调整国内 A 股和香港（港股通标的股票）两地股票配置比例及投资策略，主要依据包括但不限于宏观经济因素、政策因素、两地估值折溢价因素、资金利差、市场情绪以及流动性趋势等。</p> <p>A 股投资策略：本基金主要突出“自下而上”的个股精选策略，通过定性分析和定量分析相结合的办法，挑选具备较大投资价值的上市公司。</p> <p>港股通标的股票投资策略：在对 AH 股溢价水平进行重点分析和趋势预测的前提下，本基金管理人将优选香港市场与国内 A 股在部分行业形成有效互补的行业和上市公司。</p> <p>最后，本基金将利用两地市场在估值水平、投资者群体结构、交易规则等方面的差异，通过估值套利、事件套利等多重策略获取收益。</p>
业绩比较基准	沪深 300 指数收益率×30%+恒生综合指数收益率×30%+中证综合债指数收益率×40%
风险收益特征	本基金是混合型基金，其预期风险与预期收益水平低于股票型基金，高于债券型基金和货币市场基金，属于中等风险收益特征的基金品种。
基金管理人	长盛基金管理有限公司

基金托管人	中国建设银行股份有限公司
-------	--------------

§ 3 主要财务指标和基金净值表现

3.1 主要财务指标

单位：人民币元

主要财务指标	报告期（2022 年 10 月 1 日-2022 年 12 月 31 日）
1. 本期已实现收益	-2,922,999.16
2. 本期利润	-1,425,246.98
3. 加权平均基金份额本期利润	-0.0885
4. 期末基金资产净值	3,547,681.64
5. 期末基金份额净值	1.333

注：1、所述基金业绩指标不包括持有人认购或交易基金的各项费用，计入费用后实际收益水平要低于所列数字。

2、所列数据截止到 2022 年 12 月 31 日。

3、本期已实现收益指基金本期利息收入、投资收益、其他收入（不含公允价值变动收益）扣除相关费用和信用减值损失后的余额，本期利润为本期已实现收益加上本期公允价值变动收益。

3.2 基金净值表现

3.2.1 基金份额净值增长率及其与同期业绩比较基准收益率的比较

阶段	净值增长率 ①	净值增长率 标准差②	业绩比较基 准收益率③	业绩比较基 准收益率标 准差④	①-③	②-④
过去三个月	-3.20%	0.71%	5.52%	1.05%	-8.72%	-0.34%
过去六个月	-17.51%	0.81%	-6.33%	0.86%	-11.18%	-0.05%
过去一年	-22.68%	1.02%	-10.34%	0.94%	-12.34%	0.08%
过去三年	22.18%	1.06%	-2.29%	0.83%	24.47%	0.23%
过去五年	14.62%	0.96%	1.86%	0.77%	12.76%	0.19%
自基金合同 生效起至今	33.30%	0.88%	22.79%	0.70%	10.51%	0.18%

3.2.2 自基金合同生效以来基金累计净值增长率变动及其与同期业绩比较基准收益率变动的比较

长盛沪港深混合累计净值增长率与同期业绩比较基准收益率的历史走势对比图

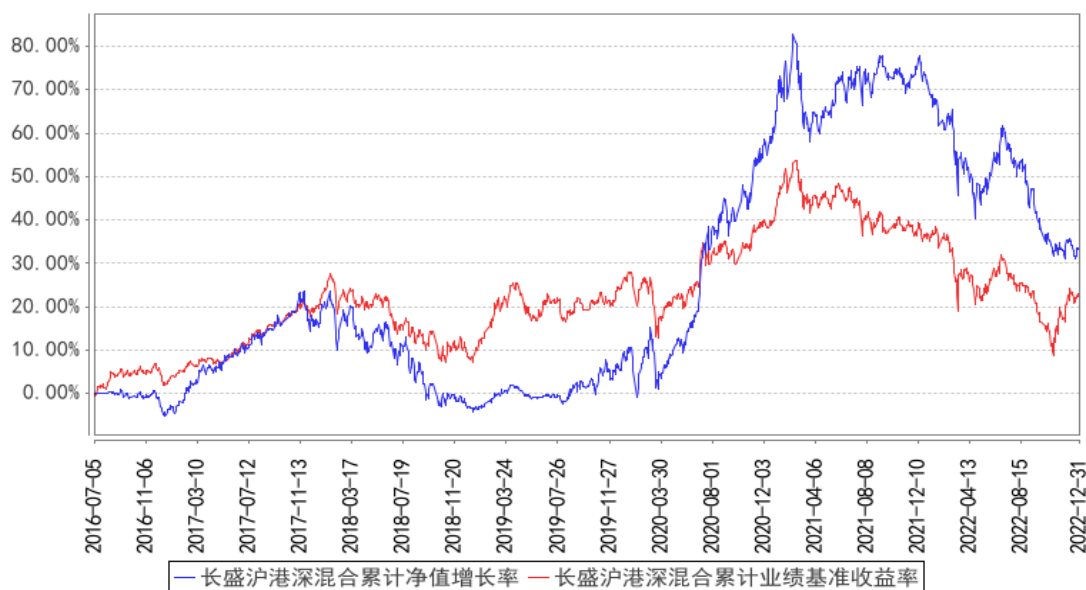

注：按照本基金合同规定，本基金基金管理人应当自基金合同生效之日起六个月内使基金的投资组合比例符合基金合同的约定。截至报告日，本基金的各项资产配置比例符合基金合同的有关约定。

§ 4 管理人报告

4.1 基金经理（或基金经理小组）简介

姓名	职务	任本基金的基金经理期限		证券从业年限	说明
		任职日期	离任日期		
吴达	本基金基金经理，长盛研发回报混合型证券投资基金基金经理，长盛成长精选混合型证券投资基金基金经理，公司副总经理，长盛基金（香港）有限公司副总经理。	2016年7月5日	-	20年	吴达先生，博士，CFA（特许金融分析师）。历任新加坡星展资产管理有限公司研究员、星展珊顿全球收益基金经理助理、星展增裕基金经理，专户投资组合经理；新加坡毕盛高荣资产管理公司亚太专户投资组合经理，资产配置委员会成员；华夏基金管理有限公司国际策略分析师、固定收益投资经理；2007年8月起加入长盛基金管理有限公司。

注：1、上表基金经理的任职日期和离任日期均指公司决定确定的聘任日期和解聘日期；
2、“证券从业年限”中“证券从业”的含义遵从《证券投资基金经营机构董事、监事、高级管理人员及从业人员监督管理办法》的相关规定。

4.1.1 期末兼任私募资产管理计划投资经理的基金经理同时管理的产品情况

本基金本报告期内无基金经理兼任私募资产管理计划投资经理的情况。

4.2 管理人对报告期内本基金运作合规守信情况的说明

本报告期内，本基金管理人严格按照《证券投资基金法》及其各项实施准则、本基金基金合同和其他有关法律法规、监管部门的相关规定，依照诚实信用、勤勉尽责的原则管理和运用基金资产，在严格控制投资风险的基础上，为基金份额持有人谋求最大利益，没有损害基金份额持有人利益的行为。

4.3 公平交易专项说明

4.3.1 公平交易制度的执行情况

报告期内，公司严格执行《公司公平交易细则》各项规定，在研究、投资授权与决策、交易执行等各个环节，公平对待旗下所有投资组合，包括公募基金、社保组合、私募资产管理计划等。具体如下：

研究支持，公司旗下所有投资组合共享公司研究部门研究成果，所有投资组合经理在公司研究平台上拥有同等权限。

投资授权与决策，公司实行投资决策委员会领导下的投资组合经理负责制，各投资组合经理在投资决策委员会的授权范围内，独立完成投资组合的管理工作。各投资组合经理遵守投资信息隔离墙制度。

交易执行，公司实行集中交易制度，所有投资组合的投资指令均由交易部统一执行委托交易。交易部依照《公司公平交易细则》的规定，场内交易，强制开启恒生交易系统公平交易程序；场外交易，严格遵守相关工作流程，保证交易执行的公平性。

投资管理行为的监控与分析评估，公司风险管理部、监察稽核部，依照《公司公平交易细则》的规定，持续、动态监督公司投资管理全过程，并进行分析评估，及时向公司管理层报告发现问题，保障公司旗下所有投资组合均被公平对待。

公司对过去 4 个季度的同向交易行为进行数量分析，计算溢价率、贡献率、占优比等指标，使用双边 90%置信水平对 1 日、3 日、5 日的交易片段进行 T 检验，未发现违反公平交易及利益输送的行为。

4.3.2 异常交易行为的专项说明

本报告期内，本公司旗下所有投资组合参与的交易所公开竞价交易中，未发现同日反向交易成交较少的单边交易量超过该证券当日成交量的 5% 的交易。

本报告期内，未发现本基金有可能导致不公平交易和利益输送的异常交易行为。

4.4 报告期内基金的投资策略和运作分析

四季度美联储持续加息缩表动作的累积效应在经济层面显现，美国国债收益率曲线在上个季度迅速上冲后中长期开始倒挂，全球市场大多震荡下行，其中以能源大宗商品价格为甚。美股市场开始交易衰退预期，防御型板块显著跑赢科技成长股，美元汇率指数也迅速回落。国内市场期内大幅震荡，先经历外资短期迅速流出后开始交易国内经济需求相对出口板块强的预期，疫情防控经历较大转折，政策呵护经济的态度明确，虽然地产销售与消费意愿短期仍然疲软，但市场已经开始领先基本面的交易来年复苏，新老能源与有色金属等全球价格联动性高的板块表现较为低迷，没有跟随年底指数修复，中小盘、主题板块的热度逐步消退。

报告期内，本基金整体上保持了较高比例价值防御的组合特征。整体来看，市场在经历了 2022 年的大幅回调后目前整体已经具有了较高的性价比。展望 2023 年，随着国家疫情防控政策逐步放开，各类经济支持政策陆续落地，经济在年底年初的阵痛期会逐步消退，预计推动 AH 两地股市重回上行周期。国内消费的复苏、财政政策加码推进投资是大概率事件，国外经济回落影响部分进出口相关方向，投资组合将顺着内需周期复苏的主线进行调整配置，关注周期白马股、疫后医疗、大消费复苏的主线。

4.5 报告期内基金的业绩表现

截至本报告期末基金份额净值为 1.333 元，本报告期基金份额净值增长率为-3.20%，同期业绩比较基准收益率为 5.52%。

4.6 报告期内基金持有人数或基金资产净值预警说明

本基金自 2022 年 10 月 13 日至 2022 年 12 月 31 日期间出现连续 20 个工作日基金资产净值低于 5000 万元的情形。

§ 5 投资组合报告

5.1 报告期末基金资产组合情况

序号	项目	金额（元）	占基金总资产的比例（%）
1	权益投资	1,847,483.80	48.98
	其中：股票	1,847,483.80	48.98
2	基金投资	-	-
3	固定收益投资	-	-
	其中：债券	-	-
	资产支持证券	-	-
4	贵金属投资	-	-
5	金融衍生品投资	-	-

6	买入返售金融资产	-	-
	其中：买断式回购的买入返售金融资产	-	-
7	银行存款和结算备付金合计	1,899,185.71	50.36
8	其他资产	24,887.49	0.66
9	合计	3,771,557.00	100.00

注：本基金本报告期末无通过沪港通交易机制投资的港股。

5.2 报告期末按行业分类的股票投资组合

5.2.1 报告期末按行业分类的境内股票投资组合

代码	行业类别	公允价值（元）	占基金资产净值比例（%）
A	农、林、牧、渔业	-	-
B	采矿业	153,780.00	4.33
C	制造业	1,517,803.80	42.78
D	电力、热力、燃气及水生产和供应业	-	-
E	建筑业	-	-
F	批发和零售业	-	-
G	交通运输、仓储和邮政业	-	-
H	住宿和餐饮业	-	-
I	信息传输、软件和信息技术服务业	-	-
J	金融业	175,900.00	4.96
K	房地产业	-	-
L	租赁和商务服务业	-	-
M	科学研究和技术服务业	-	-
N	水利、环境和公共设施管理业	-	-
O	居民服务、修理和其他服务业	-	-
P	教育	-	-
Q	卫生和社会工作	-	-
R	文化、体育和娱乐业	-	-
S	综合	-	-
	合计	1,847,483.80	52.08

5.2.2 报告期末按行业分类的港股通投资股票投资组合

本基金本报告期末未持有港股通投资股票。

5.3 期末按公允价值占基金资产净值比例大小排序的股票投资明细

5.3.1 报告期末按公允价值占基金资产净值比例大小排序的前十名股票投资明细

序号	股票代码	股票名称	数量（股）	公允价值（元）	占基金资产净值比例（%）
----	------	------	-------	---------	--------------

1	603658	安图生物	4,700	290,695.00	8.19
2	600690	海尔智家	9,800	239,708.00	6.76
3	601166	兴业银行	10,000	175,900.00	4.96
4	600600	青岛啤酒	1,600	172,000.00	4.85
5	600309	万华化学	1,800	166,770.00	4.70
6	603345	安井食品	1,000	161,880.00	4.56
7	688059	华锐精密	971	156,331.00	4.41
8	000983	山西焦煤	13,200	153,780.00	4.33
9	002475	立讯精密	3,700	117,475.00	3.31
10	601012	隆基绿能	2,580	109,030.80	3.07

5.4 报告期末按债券品种分类的债券投资组合

本基金本报告期末未持有债券。

5.5 报告期末按公允价值占基金资产净值比例大小排序的前五名债券投资明细

本基金本报告期末未持有债券。

5.6 报告期末按公允价值占基金资产净值比例大小排序的前十名资产支持证券投资 明细

本基金本报告期末未持有资产支持证券。

5.7 报告期末按公允价值占基金资产净值比例大小排序的前五名贵金属投资明细

本基金本报告期末未持有贵金属。

5.8 报告期末按公允价值占基金资产净值比例大小排序的前五名权证投资明细

本基金本报告期末未持有权证。

5.9 报告期末本基金投资的股指期货交易情况说明

5.9.1 报告期末本基金投资的股指期货持仓和损益明细

本基金本报告期末无股指期货投资。

5.9.2 本基金投资股指期货的投资政策

本基金本报告期内未投资股指期货。

5.10 报告期末本基金投资的国债期货交易情况说明

5.10.1 本期国债期货投资政策

本基金本报告期内未投资国债期货。

5.10.2 报告期末本基金投资的国债期货持仓和损益明细

本基金本报告期末无国债期货投资。

5.10.3 本期国债期货投资评价

本基金本报告期内未投资国债期货。

5.11 投资组合报告附注

5.11.1 本基金投资的前十名证券的发行主体本期是否出现被监管部门立案调查，或在报告编制日前一年内受到公开谴责、处罚的情形

1、安图生物

根据 2022 年 5 月 13 日中国证券监督管理委员会发布对郑州安图生物工程股份有限公司（以下简称安图生物或公司）的《关于对郑州安图生物工程股份有限公司及有关责任人予以监管警示的决定》：对郑州安图生物工程股份有限公司及时任财务总监冯超姐予以监管警示。本基金做出如下说明：

安图生物是中国最优秀的体外诊断企业之一，公司主营业务竞争力优秀，基本面良好。基于相关研究，本基金判断，公司此次监管警示，对安图生物的影响较小。今后，我们将继续加强与该公司的沟通，密切关注其制度建设与执行等公司基础性建设问题的合规性以及企业的经营状况。

2、兴业银行

2022 年 3 月 25 日，银保监罚决字〔2022〕22 号显示，兴业银行股份有限公司存在漏报贸易融资业务 EAST 数据等 14 项违法违规事实，被处罚款 350 万元。2022 年 10 月 28 日，银保监罚决字〔2022〕50 号显示，兴业银行股份有限公司理财业务存在老产品规模在部分时点出现反弹等 5 项违法违规事实，被处罚款 450 万元。2022 年 11 月 4 日，银保监罚决字〔2022〕41 号显示，兴业银行股份有限公司存在债券承销业务严重违反审慎经营规则的违法违规事实，被处罚款 150 万元。对以上事件，本基金判断，兴业银行股份有限公司经营较为稳健，上述处罚对公司影响可控。后续关注其制度建设与执行等公司基础性建设问题的合规性以及企业的经营状况。

除上述事项外，本报告期内基金投资的前十名证券的发行主体无被监管部门立案调查记录，无在报告编制日前一年内受到公开谴责、处罚。

5.11.2 基金投资的前十名股票是否超出基金合同规定的备选股票库

基金投资的前十名股票，均为基金合同规定备选股票库之内的股票。

5.11.3 其他资产构成

序号	名称	金额（元）
1	存出保证金	24,876.52
2	应收证券清算款	-
3	应收股利	-
4	应收利息	-
5	应收申购款	10.97
6	其他应收款	-
7	其他	-
8	合计	24,887.49

5.11.4 报告期末持有的处于转股期的可转换债券明细

本基金本报告期末未持有处于转股期的可转换债券。

5.11.5 报告期末前十名股票中存在流通受限情况的说明

本基金本报告期末投资前十名股票不存在流通受限情况。

5.11.6 投资组合报告附注的其他文字描述部分

由于四舍五入的原因，分项之和与合计项之间可能存在尾差。

§ 6 开放式基金份额变动

单位：份

报告期期初基金份额总额	48,789,535.90
报告期期间基金总申购份额	210,027.81
减：报告期期间基金总赎回份额	46,337,274.58
报告期期间基金拆分变动份额（份额减少以“-”填列）	-
报告期期末基金份额总额	2,662,289.13

§ 7 基金管理人运用固有资金投资本基金情况

7.1 基金管理人持有本基金份额变动情况

本基金本报告期无基金管理人运用固有资金投资本基金的情况。

7.2 基金管理人运用固有资金投资本基金交易明细

注：本基金本报告期无基金管理人运用固有资金投资本基金的情况。

§ 8 影响投资者决策的其他重要信息

8.1 报告期内单一投资者持有基金份额比例达到或超过 20%的情况

投资者类别	报告期内持有基金份额变化情况					报告期末持有基金情况	
	序号	持有基金份额比例达到或者超过 20% 的时间区间	期初份额	申购份额	赎回份额	持有份额	份额占比(%)
机构	1	20221001~20221012	16,935,838.15	0.00	16,935,838.15	0.00	0.00
	2	20221001~20221122	21,956,842.11	0.00	21,956,842.11	0.00	0.00
产品特有风险							
本基金本报告期存在单一投资者持有基金份额比例超过 20% 的情况，当该基金份额持有人大量赎回本基金时，可能导致的风险包括：巨额赎回风险、流动性风险、基金资产净值持续低于 5000 万元的风险、基金份额净值大幅波动风险以及基金收益水平波动风险。本基金管理人将对申购赎回进行审慎的应对，保护中小投资者利益。							

8.2 影响投资者决策的其他重要信息

本基金本报告期内无影响投资者决策的其他重要信息。

§ 9 备查文件目录

9.1 备查文件目录

- 1、长盛沪港深优势精选灵活配置混合型证券投资基金相关批准文件；
- 2、《长盛沪港深优势精选灵活配置混合型证券投资基金基金合同》；
- 3、《长盛沪港深优势精选灵活配置混合型证券投资基金托管协议》；
- 4、《长盛沪港深优势精选灵活配置混合型证券投资基金招募说明书》；
- 5、法律意见书；
- 6、基金管理人业务资格批件、营业执照；
- 7、基金托管人业务资格批件、营业执照。

9.2 存放地点

备查文件存放于基金管理人和/或基金托管人的办公地址。

9.3 查阅方式

投资者可到基金管理人和/或基金托管人的办公地址和/或管理人互联网站免费查阅备查文件。在支付工本费后，投资者可在合理时间内取得备查文件的复制件或复印件。

投资者对本报告书如有疑问，可咨询本基金管理人长盛基金管理有限公司。

客户服务中心电话：400-888-2666、010-86497888。

网址：<http://www.csfunds.com.cn>。

长盛基金管理有限公司

2023 年 1 月 20 日