

南方宝升混合型证券投资基金 2022 年 第 4 季度报告

2022 年 12 月 31 日

基金管理人：南方基金管理股份有限公司

基金托管人：中国邮政储蓄银行股份有限公司

送出日期：2023 年 1 月 20 日

§ 1 重要提示

基金管理人的董事会及董事保证本报告所载资料不存在虚假记载、误导性陈述或重大遗漏，并对其内容的真实性、准确性和完整性承担个别及连带责任。

基金托管人中国邮政储蓄银行股份有限公司根据本基金合同规定，于 2023 年 1 月 18 日复核了本报告中的财务指标、净值表现和投资组合报告等内容，保证复核内容不存在虚假记载、误导性陈述或者重大遗漏。

基金管理人承诺以诚实信用、勤勉尽责的原则管理和运用基金资产，但不保证基金一定盈利。

基金的过往业绩并不代表其未来表现。投资有风险，投资者在作出投资决策前应仔细阅读本基金的招募说明书。

本报告中财务资料未经审计。

本报告期自 2022 年 10 月 1 日起至 12 月 31 日止。

§ 2 基金产品概况

基金简称	南方宝升混合
基金主代码	010879
交易代码	010879
基金运作方式	契约型开放式
基金合同生效日	2021 年 1 月 12 日
报告期末基金份额总额	1,608,713,872.15 份
投资目标	本基金主要投资于债券等固定收益类金融工具，辅助投资于精选的股票，通过严谨的风险管理，力求实现基金资产持续稳定增值。
投资策略	本基金将采取自上而下的投资策略对各种投资工具进行合理的配置。在风险与收益的匹配方面，力求将信用风险降到最低，并在良好控制利率风险与市场风险的基础上力争为投资者获取稳定的收益。主要投资策略包括：1、资产配置策略；2、股票投资策略；3、债券投资策略；4、股指期货、国债期货、股票期权投资策略；5、资产支持证券投资策略
业绩比较基准	沪深 300 指数收益率×15%+中证港股通综合指数（人民币）收益率×5%+上证国债指数收益率×80%
风险收益特征	本基金为混合型基金，一般而言，其长期平均风险和预期的收益低于股票型基金，高于债券型基金、货币市场基金。本基金可投资港股通股票，除了需要承担与境内证券投资基金类似的市场波动风险等一般投资风险之外，本基金还面临汇率风险、香港市场风险等境外证券市场投资所面临的特别投

	资风险。	
基金管理人	南方基金管理股份有限公司	
基金托管人	中国邮政储蓄银行股份有限公司	
下属分级基金的基金简称	南方宝升混合 A	南方宝升混合 C
下属分级基金的交易代码	010879	010880
报告期末下属分级基金的份 额总额	1,294,231,258.94 份	314,482,613.21 份

§ 3 主要财务指标和基金净值表现

3.1 主要财务指标

单位：人民币元

主要财务指标	报告期（2022 年 10 月 1 日—2022 年 12 月 31 日）	
	南方宝升混合 A	南方宝升混合 C
1.本期已实现收益	-23,402,591.83	-6,165,110.31
2.本期利润	5,498,242.32	892,734.89
3.加权平均基金份额本期利 润	0.0040	0.0027
4.期末基金资产净值	1,170,761,607.87	281,135,635.43
5.期末基金份额净值	0.9046	0.8940

注：1、基金业绩指标不包括持有人认（申）购或交易基金的各项费用，计入费用后实际收益水平要低于所列数字；

2、本期已实现收益指基金本期利息收入、投资收益、其他收入（不含公允价值变动收益）扣除相关费用和信用减值损失后的余额，本期利润为本期已实现收益加上本期公允价值变动收益。

3.2 基金净值表现

3.2.1 本报告期基金份额净值增长率及其与同期业绩比较基准收益率的比较

南方宝升混合 A

阶段	份额净值增 长率①	份额净值增 长率标准差 ②	业绩比较基 准收益率③	业绩比较基 准收益率标 准差④	①-③	②-④
过去三个月	0.46%	0.34%	1.37%	0.27%	-0.91%	0.07%
过去六个月	-6.72%	0.37%	-1.07%	0.23%	-5.65%	0.14%
过去一年	-8.76%	0.39%	-0.94%	0.27%	-7.82%	0.12%
自基金合同 生效起至今	-9.54%	0.33%	-0.37%	0.25%	-9.17%	0.08%

南方宝升混合 C

阶段	份额净值增	份额净值增	业绩比较基	业绩比较基	①-③	②-④
----	-------	-------	-------	-------	-----	-----

	长率①	长率标准差 ②	准收益率③	准收益率标 准差④		
过去三个月	0.30%	0.34%	1.37%	0.27%	-1.07%	0.07%
过去六个月	-7.00%	0.37%	-1.07%	0.23%	-5.93%	0.14%
过去一年	-9.29%	0.39%	-0.94%	0.27%	-8.35%	0.12%
自基金合同 生效起至今	-10.60%	0.33%	-0.37%	0.25%	-10.23 %	0.08%

3.2.2 自基金合同生效以来基金份额累计净值增长率变动及其与同期业绩比较基准收益率变动的比较

南方宝升混合A累计净值增长率与同期业绩比较基准收益率的历史走势对比图

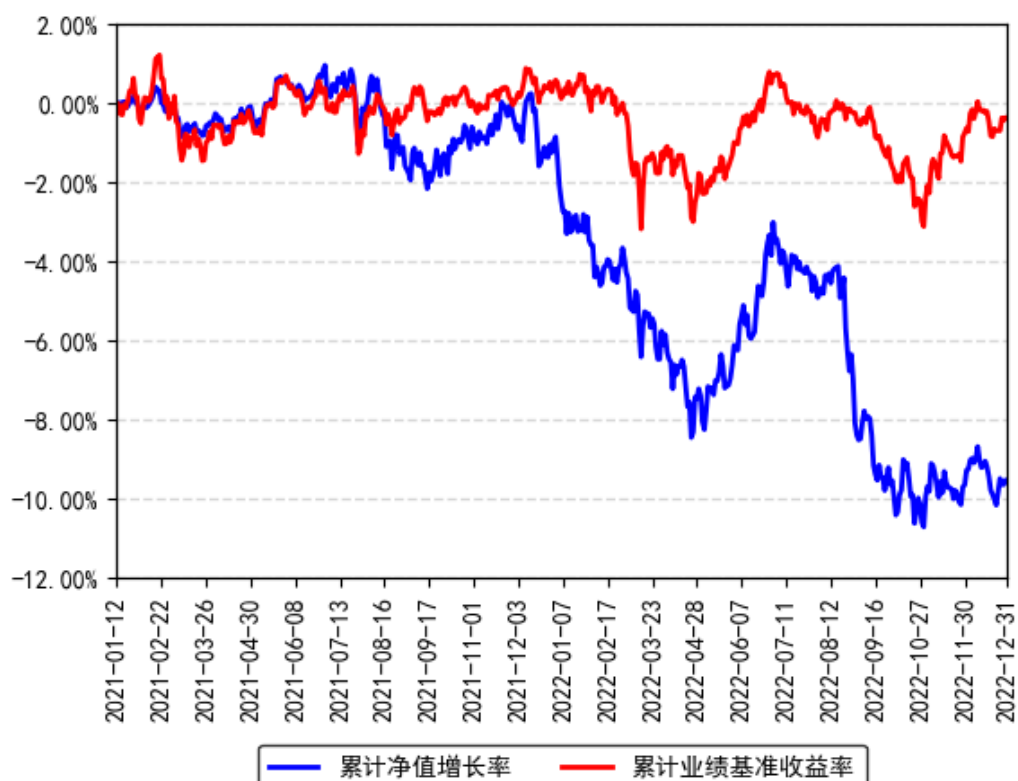

南方宝升混合C累计净值增长率与同期业绩比较基准收益率的历史走势对比图

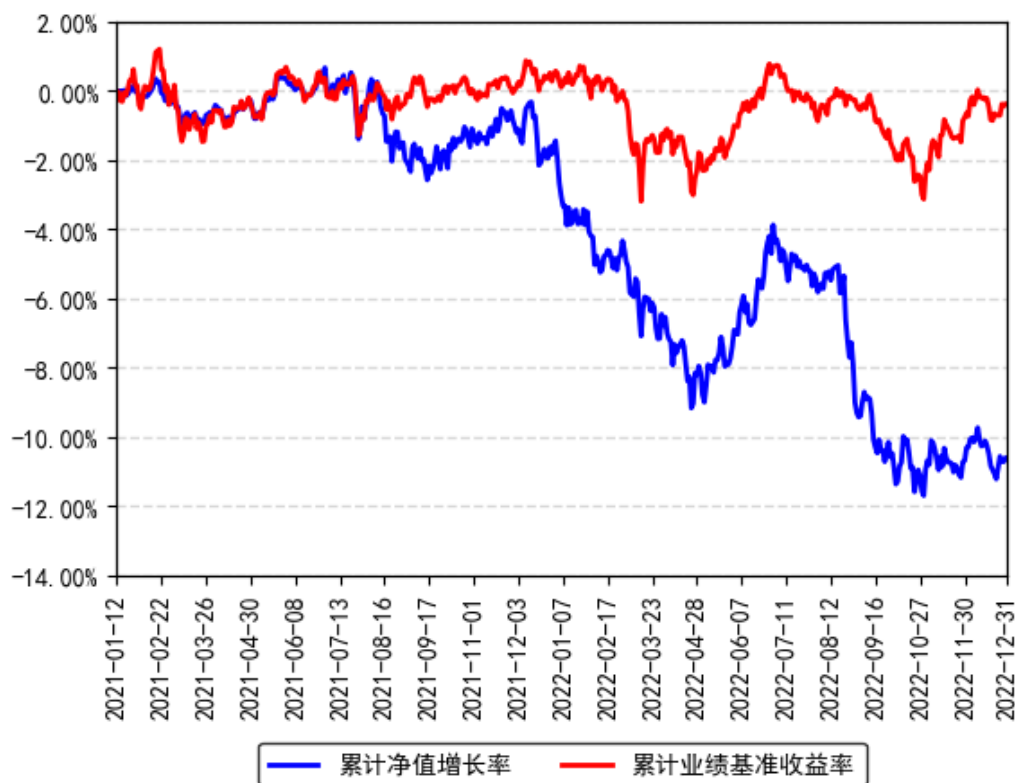

§ 4 管理人报告

4.1 基金经理（或基金经理小组）简介

姓名	职务	任本基金的基金经理期限		证券从业年限	说明
		任职日期	离任日期		
吴冉劫	本基金基金经理	2022年10月21日	-	10年	厦门大学财务学专业硕士，特许金融分析师（CFA），具有基金从业资格。曾就职于国泰君安证券股份有限公司，任高级分析师。2015年7月加入南方基金，任权益研究部高级研究员；2016年3月18日至2017年6月19日，任投资经理助理；2017年6月19日至2021年1月22日，任投资经理；2021年1月22日至今，任南方安睿混合基金经理；2022年5月23日至今，任南方誉恒一年持有混合基金经理；2022年7月8日至今，任南方盛元基金经理；2022年8月8日至今，兼任投资经理；2022年10月21日至今，任南方宝升混合基金经理。

黄春逢	本基金基金经理（已离任）	2021 年 1 月 12 日	2022 年 10 月 21 日	11 年	上海交通大学金融学硕士，具有基金从业资格。2011 年 7 月至 2014 年 12 月，任职于国泰君安研究所，担任银行业分析师；2015 年 1 月加入南方基金研究部，任金融行业高级研究员；2015 年 4 月 16 日至 2015 年 12 月 30 日，任南方避险、南方保本基金经理助理；2015 年 4 月 22 日至 2015 年 12 月 30 日，任南方利淘基金经理助理；2015 年 5 月 22 日至 2015 年 12 月 30 日，任南方利鑫的基金经理助理；2015 年 6 月 8 日至 2015 年 12 月 30 日，任南方丰合的基金经理助理；2020 年 5 月 15 日至 2021 年 5 月 14 日，任南方顺康混合基金经理；2020 年 7 月 24 日至 2022 年 5 月 13 日，任南方高股息股票基金经理；2020 年 5 月 15 日至 2022 年 10 月 21 日，任南方安养混合基金经理；2021 年 1 月 12 日至 2022 年 10 月 21 日，任南方宝升混合基金经理；2015 年 12 月 30 日至今，任南方成份基金经理；2017 年 7 月 15 日至今，任南方平衡配置基金经理；2017 年 8 月 18 日至今，任南方金融混合基金经理；2019 年 1 月 25 日至今，任南方益和混合基金经理。
-----	--------------	-----------------	------------------	------	--

注：1、本基金首任基金经理的任职日期为本基金合同生效日，后任基金经理的任职日期以及历任基金经理的离任日期为公司相关会议作出决定的公告（生效）日期；

2、证券从业年限计算标准遵从中国证监会《证券投资基金经营机构董事、监事、高级管理人员及从业人员监督管理办法》中关于证券投资基金从业人员范围的相关规定。

4.1.1 期末兼任私募资产管理计划投资经理的基金经理同时管理的产品情况

姓名	产品类型	产品数量（只）	资产净值(元)	任职时间
吴冉劫	公募基金	4	3,112,316,855.93	2021 年 01 月 22 日
	私募资产管理计划	-	-	-
	其他组合	-	-	-
	合计	4	3,112,316,855.93	-

4.2 管理人对报告期内本基金运作合规守信情况的说明

本报告期内，本基金管理人严格遵守《中华人民共和国证券投资基金法》等有关法律法规、中国证监会和本基金基金合同的规定，本着诚实信用、勤勉尽责的原则管理和运用基金

资产，在严格控制风险的基础上，为基金份额持有人谋求利益。本报告期内，本基金运作整体合法合规，没有损害基金份额持有人利益。基金的投资范围、投资比例及投资组合符合有关法律法规及基金合同的规定。

4.3 公平交易专项说明

4.3.1 公平交易制度的执行情况

本报告期内，本基金管理人严格执行《证券投资基金管理公司公平交易制度指导意见》，完善相应制度及流程，通过系统和人工等各种方式在各业务环节严格控制交易公平执行，公平对待旗下管理的所有基金和投资组合。

4.3.2 异常交易行为的专项说明

本基金于本报告期内不存在异常交易行为。本报告期内基金管理人管理的所有投资组合参与的交易所公开竞价同日反向交易成交较少的单边交易量超过该证券当日成交量的 5% 的交易次数为 8 次，是由于指数投资组合的投资策略导致。

4.4 报告期内基金投资策略和运作分析

权益投资方面，四季度 A 股呈现先抑后扬的走势，沪深 300 上涨 1.75%，创业板指上涨 2.53%；其中，社服、计算机、传媒等行业涨幅靠前，煤炭、电力设备、石油石化等行业跌幅靠前。我们对四季度及 2023 年 A 股表现持乐观态度：首先，国内新冠疫情防控大幅放松，新冠被降为“乙类乙管”，虽然全国进入快速感染阶段会对生产和消费造成一过性的抑制，但是我们也看到较早“达峰”城市的出行和线下消费快速复苏，投资者对于疫情冲击后的消费复苏逐渐乐观。其次，房地产行业支持性政策陆续出台，中央经济工作会议顺利召开，强调稳增长和高质量发展方向，我们对于 2023 年国内经济复苏前景持乐观态度。同时，海外通胀预期缓解，美债收益率回落，人民币汇率回升，对 A 股形成正面影响。基于此，操作方面我们维持组合权益相对偏积极的仓位水平，行业上增加了金融、消费的持仓比例，如银行、制造业、食品饮料、广告等，增加了港股的配置比例，同时降低了新能源行业的持仓比例。

固收投资方面，四季度债券收益率上行，市场波动加大，利率债整体表现好于同期限信用债，5 年表现好于 3 年，AAA 好于 AA。四季度经济增长有所放缓。国内方面，疫情和地产政策均有所放松，经济复苏的预期增强，但短期内受到疫情快速蔓延的冲击，生产和消费有一定回落。海外方面，美联储紧缩周期仍未结束，明年海外将面临较大的衰退的风险。政策上，央行四季度降低存款准备金率 0.25%，资金面波动有所加大，但流动性环境整体依然充裕。四季度政策预期转变、利率快速上行引发理财子赎回潮，后续负反馈加大了债市的调整。

组合在市场收益率达到合意水平之后择机对中短期个券进行了部分配置,提高组合静态回报。

4.5 报告期内基金的业绩表现

截至报告期末,本基金 A 份额净值为 0.9046 元,报告期内,份额净值增长率为 0.46%,同期业绩基准增长率为 1.37%;本基金 C 份额净值为 0.8940 元,报告期内,份额净值增长率为 0.30%,同期业绩基准增长率为 1.37%。

4.6 报告期内基金持有人数或基金资产净值预警说明

报告期内,本基金未出现连续二十个交易日基金份额持有人数量不满二百人或者基金资产净值低于五千万元的情形。

§ 5 投资组合报告

5.1 报告期末基金资产组合情况

序号	项目	金额(元)	占基金总资产的比例(%)
1	权益投资	386,328,753.89	24.05
	其中:股票	386,328,753.89	24.05
2	基金投资	-	-
3	固定收益投资	1,081,029,694.53	67.29
	其中:债券	1,081,029,694.53	67.29
	资产支持证券	-	-
4	贵金属投资	-	-
5	金融衍生品投资	-	-
6	买入返售金融资产	31,976,064.21	1.99
	其中:买断式回购的买入返售金融资产	-	-
7	银行存款和结算备付金合计	12,666,227.32	0.79
8	其他资产	94,565,421.03	5.89
9	合计	1,606,566,160.98	100.00

注:本基金本报告期末通过沪港通交易机制投资的港股市值为人民币 11,770,900.00 元,占基金资产净值比例 0.81%;通过深港通交易机制投资的港股市值为人民币 6,264,928.00 元,占基金资产净值比例 0.43%。

5.2 报告期末按行业分类的股票投资组合

5.2.1 报告期末按行业分类的境内股票投资组合

金额单位：人民币元

代码	行业类别	公允价值（元）	占基金资产净值比例（%）
A	农、林、牧、渔业	-	-
B	采矿业	6,015,000.00	0.41
C	制造业	273,607,753.65	18.84
D	电力、热力、燃气及水生产和供应业	5,416,083.00	0.37
E	建筑业	6,897,186.00	0.48
F	批发和零售业	6,954,675.00	0.48
G	交通运输、仓储和邮政业	6,669,457.50	0.46
H	住宿和餐饮业	-	-
I	信息传输、软件和信息技术服务业	13,688,464.50	0.94
J	金融业	28,781,419.38	1.98
K	房地产业	1,325,756.00	0.09
L	租赁和商务服务业	14,531,004.00	1.00
M	科学研究和技术服务业	3,913,390.12	0.27
N	水利、环境和公共设施管理业	13,360.48	0.00
O	居民服务、修理和其他服务业	-	-
P	教育	-	-
Q	卫生和社会工作	479,376.26	0.03
R	文化、体育和娱乐业	-	-
S	综合	-	-
	合计	368,292,925.89	25.37

5.2.2 报告期末按行业分类的港股通投资股票投资组合

金额单位：人民币元

行业类别	公允价值（人民币元）	占基金资产净值比例（%）
能源	-	-
材料	-	-
工业	-	-
非必需消费	-	-
必需消费品	-	-
医疗保健	-	-
金融	-	-
科技	-	-
通讯	12,070,820.00	0.83
公用事业	-	-
房地产	5,965,008.00	0.41
政府	-	-
合计	18,035,828.00	1.24

注：以上分类采用彭博行业分类标准（BICS）。

5.3 期末按公允价值占基金资产净值比例大小排序的股票投资明细

5.3.1 报告期末按公允价值占基金资产净值比例大小排序的前十名股票投资明细

序号	股票代码	股票名称	数量（股）	公允价值（元）	占基金资产净值比例（%）
1	600519	贵州茅台	20,900	36,094,300.00	2.49
2	300750	宁德时代	74,000	29,113,080.00	2.01
3	002027	分众传媒	2,175,300	14,531,004.00	1.00
4	601012	隆基绿能	341,236	14,420,633.36	0.99
5	000333	美的集团	245,500	12,716,900.00	0.88
6	600887	伊利股份	353,300	10,952,300.00	0.75
7	002142	宁波银行	321,800	10,442,410.00	0.72
8	601966	玲珑轮胎	459,800	9,416,704.00	0.65
9	601166	兴业银行	520,100	9,148,559.00	0.63
10	000935	四川双马	432,300	9,078,300.00	0.63

注：对于同时在 A+H 股上市的股票，合并计算公允价值参与排序，并按照不同股票分别披露。

5.4 报告期末按债券品种分类的债券投资组合

金额单位：人民币元

序号	债券品种	公允价值（元）	占基金资产净值比例（%）
1	国家债券	276,505,825.63	19.04
2	央行票据	-	-
3	金融债券	27,324,385.17	1.88
	其中：政策性金融债	27,324,385.17	1.88
4	企业债券	205,166,713.21	14.13
5	企业短期融资券	212,288,338.62	14.62
6	中期票据	111,031,020.28	7.65
7	可转债（可交换债）	824,694.35	0.06
8	同业存单	247,888,717.27	17.07
9	其他	-	-
10	合计	1,081,029,694.53	74.46

5.5 报告期末按公允价值占基金资产净值比例大小排名的前五名债券投资明细

金额单位：人民币元

序号	债券代码	债券名称	数量（张）	公允价值（元）	占基金资产净值比例（%）
1	019656	21 国债 08	820,000	83,436,055.89	5.75
2	019679	22 国债 14	821,000	82,662,891.10	5.69
3	042280297	22 电网 CP009	800,000	80,631,780.82	5.55
4	019638	20 国债 09	790,000	80,021,653.98	5.51
5	042280168	22 中石油 CP001	500,000	50,728,079.45	3.49

5.6 报告期末按公允价值占基金资产净值比例大小排名的前十名资产支持证券投资明细

本基金本报告期末未持有资产支持证券。

5.7 报告期末按公允价值占基金资产净值比例大小排序的前五名贵金属投资明细

本基金本报告期末未持有贵金属。

5.8 报告期末按公允价值占基金资产净值比例大小排名的前五名权证投资明细

本基金本报告期末未持有权证。

5.9 报告期末本基金投资的股指期货交易情况说明

5.9.1 报告期末本基金投资的股指期货持仓和损益明细

无。

5.9.2 本基金投资股指期货的投资政策

无。

5.10 报告期末本基金投资的国债期货交易情况说明

5.10.1 本期国债期货投资政策

无。

5.10.2 报告期末本基金投资的国债期货持仓和损益明细

无。

5.10.3 本期国债期货投资评价

无。

5.11 投资组合报告附注

5.11.1 声明本基金投资的前十名证券的发行主体本期是否出现被监管部门立案调查，或在报告编制日前一年内受到公开谴责、处罚的情形。如是，还应对相关证券的投资决策程序做出说明

本基金投资的前十名证券的发行主体中，交通银行股份有限公司在报告编制日前一年内曾受到中国银行保险监督管理委员会、中国人民银行的处罚；中国建设银行股份有限公司在报告编制日前一年内曾受到中国银行保险监督管理委员会的处罚；中国农业银行股份有限公

司在报告编制日前一年内曾受到中国银行保险监督管理委员会的处罚。除上述证券的发行主体外，本基金投资的前十名证券的发行主体本期未有被监管部门立案调查，不存在报告编制日前一年内受到公开谴责、处罚的情形。

对上述证券的投资决策程序的说明：本基金投资上述证券的投资决策程序符合相关法律法规和公司制度的要求。

5.11.2 声明基金投资的前十名股票是否超出基金合同规定的备选股票库。如是，还应对相关股票的投资决策程序做出说明

本基金投资的前十名股票没有超出基金合同规定的备选股票库，本基金管理人从制度和流程上要求股票必须先入库再买入。

5.11.3 其他资产构成

单位：人民币元

序号	名称	金额（元）
1	存出保证金	535,112.32
2	应收证券清算款	94,018,517.92
3	应收股利	-
4	应收利息	-
5	应收申购款	11,790.79
6	其他应收款	-
7	待摊费用	-
8	其他	-
9	合计	94,565,421.03

5.11.4 报告期末持有的处于转股期的可转换债券明细

本基金本报告期末未持有处于转股期的可转换债券。

5.11.5 报告期末前十名股票中存在流通受限情况的说明

本基金本报告期末投资前十名股票中不存在流通受限情况。

§ 6 开放式基金份额变动

单位：份

项目	南方宝升混合 A	南方宝升混合 C
报告期期初基金份额总额	1,422,824,071.51	351,920,525.14
报告期期间基金总申购份额	10,508,626.27	971,279.59
减：报告期期间基金总赎回份额	139,101,438.84	38,409,191.52
报告期期间基金拆分变动份额（份额减少以“-”填列）	-	-

报告期期末基金份额总额	1,294,231,258.94	314,482,613.21
-------------	------------------	----------------

§ 7 基金管理人运用固有资金投资本基金情况

7.1 基金管理人持有本基金份额变动情况

本报告期末，基金管理人未持有本基金份额。

7.2 基金管理人运用固有资金投资本基金交易明细

本报告期内，基金管理人不存在申购、赎回或买卖本基金的情况。

§ 8 影响投资者决策的其他重要信息

8.1 报告期内单一投资者持有基金份额比例达到或超过 20%的情况

报告期内单一投资者持有基金份额比例不存在达到或超过 20%的情况。

8.2 影响投资者决策的其他重要信息

无。

§ 9 备查文件目录

9.1 备查文件目录

- 1、《南方宝升混合型证券投资基金基金合同》；
- 2、《南方宝升混合型证券投资基金托管协议》；
- 3、南方宝升混合型证券投资基金 2022 年 4 季度报告原文。

9.2 存放地点

深圳市福田区莲花街道益田路 5999 号基金大厦 32-42 楼。

9.3 查阅方式

网站：<http://www.nffund.com>