

摩根士丹利华鑫纯债稳定增利 18 个月定期
开放债券型证券投资基金
2022 年第 4 季度报告

2022 年 12 月 31 日

基金管理人：摩根士丹利华鑫基金管理有限公司

基金托管人：中国民生银行股份有限公司

报告送出日期：2023 年 1 月 20 日

§ 1 重要提示

基金管理人的董事会及董事保证本报告所载资料不存在虚假记载、误导性陈述或重大遗漏，并对其内容的真实性、准确性和完整性承担个别及连带责任。

基金托管人中国民生银行股份有限公司根据本基金合同规定，于 2023 年 1 月 18 日复核了本报告中的财务指标、净值表现和投资组合报告等内容，保证复核内容不存在虚假记载、误导性陈述或者重大遗漏。

基金管理人承诺以诚实信用、勤勉尽责的原则管理和运用基金资产，但不保证基金一定盈利。

基金的过往业绩并不代表其未来表现。投资有风险，投资者在作出投资决策前应仔细阅读本基金的招募说明书。

本报告中财务资料未经审计。

本报告期自 2022 年 10 月 1 日起至 12 月 31 日止。

§ 2 基金产品概况

基金简称	大摩 18 个月定期开放债券
基金主代码	000064
交易代码	000064
基金运作方式	契约型开放式。本基金以定期开放方式运作，即采取在封闭期内封闭运作、封闭期与封闭期之间定期开放的运作方式。封闭期为自基金合同生效日起 18 个月（包括基金合同生效日）或自每一开放期结束之日次日起（包括该日）18 个月的期间。
基金合同生效日	2013 年 6 月 25 日
报告期末基金份额总额	302,508,644.11 份
投资目标	在严格控制投资风险的前提下，追求超过当期业绩比较基准的投资收益，力争基金资产的长期、稳健、持续增值。
投资策略	本基金在封闭期与开放期采取不同的投资策略。 1、封闭期投资策略 本基金封闭期的投资组合久期与封闭期剩余期限进行适

	<p>当匹配的基础上，实施积极的债券投资组合管理，以获取较高的债券组合投资收益。本基金的具体投资策略包括资产配置策略、信用策略、利差套利策略、利率策略、类属配置策略、个券选择及交易策略以及资产支持证券的投资策略等部分。</p> <p>2、开放期投资策略</p> <p>开放期内，本基金为保持较高的组合流动性，方便投资人安排投资，在遵守本基金有关投资限制与投资比例的前提下，将主要投资于高流动性的投资品种，防范流动性风险，满足开放期流动性的需求。</p>
业绩比较基准	$1/2 \times [\text{同期 1 年期银行定期存款利率 (税后)} + \text{同期 2 年期银行定期存款利率 (税后)}]$
风险收益特征	本基金为债券型基金，其预期风险与预期收益高于货币市场基金，低于混合型基金和股票型基金。
基金管理人	摩根士丹利华鑫基金管理有限公司
基金托管人	中国民生银行股份有限公司
下属分级基金的基金简称	大摩 18 个月定期开放债券 A 大摩 18 个月定期开放债券 C
下属分级基金的交易代码	016745 000064
报告期末下属分级基金的份额总额	371.16 份 302,508,272.95 份

注：本基金自 2022 年 10 月 10 日起新增 A 类份额，上述事项已于 2022 年 9 月 27 日在规定媒介上公告。

§ 3 主要财务指标和基金净值表现

3.1 主要财务指标

单位：人民币元

主要财务指标	报告期（2022 年 10 月 10 日-2022 年 12 月 31 日）	报告期（2022 年 10 月 1 日-2022 年 12 月 31 日）
	大摩 18 个月定期开放债券 A	大摩 18 个月定期开放债券 C
1. 本期已实现收益	3.18	3,334,067.25
2. 本期利润	-9.97	-7,559,762.52
3. 加权平均基金份额本期利润	-0.0276	-0.0245

4. 期末基金资产净值	389.79	313,358,325.84
5. 期末基金份额净值	1.050	1.036

注：1. 以上所述基金业绩指标不包括持有人认购或交易基金的各项费用（例如，开放式基金的申购赎回费等），计入费用后实际收益水平要低于所列数字。2. 本期已实现收益指基金本期利息收入、投资收益、其他收入（不含公允价值变动收益）扣除相关费用后的余额，本期利润为本期已实现收益加上本期公允价值变动收益。

3. 本基金自 2022 年 10 月 10 日起新增 A 类份额。

3.2 基金净值表现

3.2.1 基金份额净值增长率及其与同期业绩比较基准收益率的比较

大摩 18 个月定期开放债券 A

阶段	净值增长率①	净值增长率标准差②	业绩比较基准收益率③	业绩比较基准收益率标准差④	①-③	②-④
自基金合同生效起至今	-2.42%	0.12%	0.41%	0.00%	-2.83%	0.12%

大摩 18 个月定期开放债券 C

阶段	净值增长率①	净值增长率标准差②	业绩比较基准收益率③	业绩比较基准收益率标准差④	①-③	②-④
过去三个月	-2.45%	0.12%	0.45%	0.00%	-2.90%	0.12%
过去六个月	-1.81%	0.10%	0.91%	0.00%	-2.72%	0.10%
过去一年	-0.06%	0.08%	1.80%	0.00%	-1.86%	0.08%
过去三年	8.08%	0.09%	5.40%	0.00%	2.68%	0.09%
过去五年	25.27%	0.08%	9.00%	0.00%	16.27%	0.08%
自基金合同生效起至今	79.09%	0.10%	20.12%	0.00%	58.97%	0.10%

3.2.2 自基金合同生效以来基金累计净值增长率变动及其与同期业绩比较基准收益率变动的比较

大摩18个月定期开放债券A累计净值增长率与同期业绩比较基准收益率的历史走势图

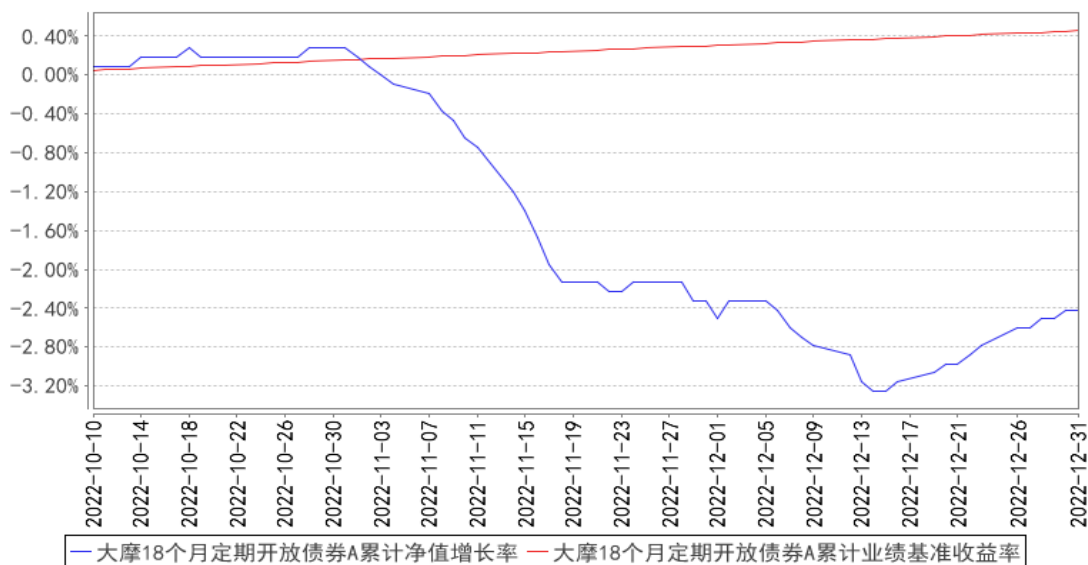

大摩18个月定期开放债券C累计净值增长率与同期业绩比较基准收益率的历史走势图

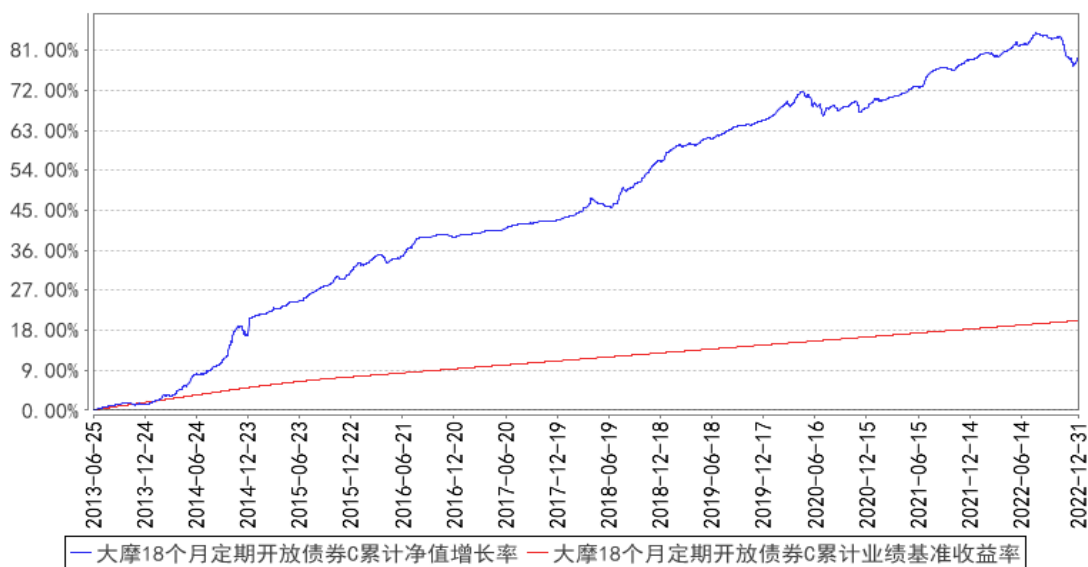

注：1、本基金基金合同于 2013 年 6 月 25 日正式生效。按照本基金基金合同的规定，基金管理人自基金合同生效之日起 6 个月内使基金的投资组合比例符合基金合同的有关约定。本基金的投资组合比例在规定的时间内符合基金合同的有关约定。

2、本基金从 2022 年 10 月 10 日起新增 A 类份额，A 类份额自 2022 年 10 月 10 日起存续。

§ 4 管理人报告

4.1 基金经理（或基金经理小组）简介

姓名	职务	任本基金的基金经理期限		证券从业年限	说明
		任职日期	离任日期		

施同亮	固定收益 投资部副 总监（主 持工作）、 基金经理	2022 年 8 月 2 日	-	12 年	清华大学数学硕士。历任中信建投证券股份有限公司债券分析师，中银国际证券有限公司首席债券分析师。2014 年 12 月加入本公司，历任固定收益投资部信用分析师、基金经理助理，现任固定收益投资部副总监（主持工作）兼基金经理。2017 年 1 月起担任摩根士丹利华鑫优质信价纯债债券型证券投资基金基金经理，2020 年 11 月起担任摩根士丹利华鑫丰裕 63 个月定期开放债券型证券投资基金基金经理，2021 年 4 月至 2021 年 8 月担任摩根士丹利华鑫中债 1-3 年农发行债券指数证券投资基金基金经理，2021 年 9 月起担任摩根士丹利华鑫强收益债券型证券投资基金基金经理，2022 年 7 月起担任摩根士丹利华鑫安盈稳固六个月持有期债券型证券投资基金基金经理，2022 年 8 月起担任摩根士丹利华鑫纯债稳定增利 18 个月定期开放债券型证券投资基金、摩根士丹利华鑫民丰盈和一年持有期混合型证券投资基金基金经理。
-----	---------------------------------------	-------------------	---	------	---

注：1、基金经理的任职日期为本公司决定确定的聘任日期；

2、基金经理的任职已按规定在中国证券投资基金业协会办理完毕基金经理注册；

3、证券从业的含义遵从《证券业从业人员资格管理办法》的相关规定。

4.2 管理人对报告期内本基金运作合规守信情况的说明

报告期内，基金管理人严格按照《中华人民共和国证券投资基金法》、基金合同及其他相关法律法规的规定，本着诚实信用、勤勉尽责的原则管理和运用基金资产，在认真控制风险的前提下，为基金份额持有人谋求最大利益，没有损害基金份额持有人利益的行为。

4.3 公平交易专项说明

4.3.1 公平交易制度的执行情况

基金管理人严格执行《证券投资基金管理公司公平交易制度指导意见》及内部相关制度和流程，通过流程和系统控制保证有效实现公平交易管理要求，并通过对投资交易行为的监控和分析，确保基金管理人旗下各投资组合在研究、决策、交易执行等各方面均得到公平对待。本报告期，基金管理人严格执行各项公平交易制度及流程。

经对报告期内公司管理所有投资组合的整体收益率差异、分投资类别（股票、债券）的收益率差异，连续四个季度期间内、不同时间窗下（如日内、3 日内、5 日内）不同投资组合向交易的交

易价差进行分析，未发现异常情况。

4.3.2 异常交易行为的专项说明

报告期内，本基金未出现基金管理人管理的所有投资组合参与交易所公开竞价同日反向交易成交较少的单边交易量超过该证券当日成交量的 5% 的情况，基金管理人未发现异常交易行为。

4.4 报告期内基金的投资策略和运作分析

下半年由于疫情扰动、地产断供事件发酵，7 月经济出现了回踩，8、9 月在专项金融债、政策性银行贷款等增量政策推动下，生产与投资数据改善，然而地产与消费依旧承压。四季度受到了大规模疫情冲击，内外需全面走弱，地产、消费跌幅深化，经济降至冰点，政策也在 11 月出现重大转变。

四季度经济数据呈现“总量弱、结构弱”的特征，疫情加深了生产、消费、地产等领域的压力，外需也出现明显回落，周期项全面下行，基建和部分制造业逆周期对冲，11 月工业增加值同比 2.2%，社零增速-5.9%，固定资产投资增速 5.3%，地产销售同比为-33.3%，出口-8.9%，从 PMI 和高频数据来看，12 月经济仍在探底。社融数据方面，四季度总量较弱，非标和企业债低于预期，企业中长期贷款是主要增量，9 月出台了专项再贷款与财政贴息配套支持部分领域设备更新改造，21 家银行被要求新增制造业中长期贷款，政策支持力度较大；住户中长期贷款疲弱，主要受地产拖累。11 月 M2 同比较 10 月份上升，主要原因是 11 月份居民赎回理财、地产贷款需求低，居民存款增加；M1 同比较 10 月份下降，社会风险偏好进一步回落。12 月从票据利率和经济状况来看，预计社融依然较为一般。通胀四季度仍在低位。CPI 食品项受猪肉和鲜菜价格回落影响，非食品项受到国际油价变动、疫情发酵、地产低迷等因素影响，PPI 10、11 月受基数影响较大，加上工业需求偏弱，表现较为低迷。

四季度资金面波动较大。伴随阶段性的银行净融出缩量，央行缩量续作 MLF，债市大幅调整、理财负反馈初步形成，这一时期流动性阶段性收紧，而后央行增量投放 OMO、PSL、宣布 12 月降准，资金面趋于稳定；

四季度本基金保持中低的久期和仓位，票息策略为主。

展望未来一个季度，预计春节前央行依旧会呵护流动性，但重点城市疫情达峰、1 月中下旬全国第一波疫情冲击有望收尾，目前处于经济复苏预期走在现实之前的阶段，强预期短期内依然难以证实或证伪，对债市保持中性的态度，关注开年的政策节奏和高频数据。2 月、3 月处于春季复工阶段，如果没有第二波疫情冲击，基本面可能逐步兑现预期，债市可能面临一定的调整压力，但出口依旧面临收缩的环境，消费和地产的修复也需要时间，调整幅度可能有限。

海外方面，通胀拐点已现，明年上半年预计 CPI 在下行通道，尤其是 3、5、6 月可能降幅较大，美联储加息步伐已有所放缓，市场提前进行衰退交易。随着美联储放缓加息，国内货币政策的掣肘减小，2023 年底或 2024 年美联储可能转向降息，届时国内债市和股市面临的外围环境将偏向有利，不过整体表现将依然以国内为主，即经济的恢复情况和通胀的表现。

整体而言，目前信用债性价比优于利率债，中短期的信用债具有不错的配置价值。

本基金将坚持平衡收益与风险的原则，对大类资产进行配置。未来一个季度本基金将维持较低的久期和仓位，并特别重视信用风险的防范。

4.5 报告期内基金的业绩表现

本报告期截至 2022 年 12 月 31 日，本基金 A 类份额净值为 1.050 元，份额累计净值为 1.050 元，C 类份额净值为 1.036 元，份额累计净值为 1.617 元；报告期内 A 类基金份额净值增长率为 -2.42%，同期业绩比较基准收益率为 0.41%；C 类基金份额净值增长率为 -2.45%，同期业绩比较基准收益率为 0.45%。

4.6 报告期内基金持有人数或基金资产净值预警说明

报告期内，本基金未出现连续二十个工作日基金份额持有人数量不满二百人或者基金资产净值低于五千万元的情形。

§ 5 投资组合报告

5.1 报告期末基金资产组合情况

序号	项目	金额（元）	占基金总资产的比例（%）
1	权益投资	-	-
	其中：股票	-	-
2	基金投资	-	-
3	固定收益投资	500,543,647.13	98.15
	其中：债券	500,543,647.13	98.15
	资产支持证券	-	-
4	贵金属投资	-	-
5	金融衍生品投资	-	-
6	买入返售金融资产	-	-
	其中：买断式回购的买入返售金融资产	-	-
7	银行存款和结算备付金合计	9,430,554.48	1.85
8	其他资产	14,533.49	0.00
9	合计	509,988,735.10	100.00

5.2 报告期末按行业分类的股票投资组合

5.2.1 报告期末按行业分类的境内股票投资组合

根据本基金基金合同规定，本基金不参与股票投资。

5.2.2 报告期末按行业分类的港股通投资股票投资组合

根据本基金基金合同规定，本基金不参与港股通股票投资

5.3 期末按公允价值占基金资产净值比例大小排序的股票投资明细

5.3.1 报告期末按公允价值占基金资产净值比例大小排序的前十名股票投资明细

根据本基金基金合同规定，本基金不参与股票投资。

5.4 报告期末按债券品种分类的债券投资组合

序号	债券品种	公允价值（元）	占基金资产净值比例（%）
1	国家债券	-	-
2	央行票据	-	-
3	金融债券	-	-
	其中：政策性金融债	-	-
4	企业债券	137,040,864.13	43.73
5	企业短期融资券	40,492,352.87	12.92
6	中期票据	323,010,430.13	103.08
7	可转债（可交换债）	-	-
8	同业存单	-	-
9	其他	-	-
10	合计	500,543,647.13	159.74

5.5 报告期末按公允价值占基金资产净值比例大小排序的前五名债券投资明细

序号	债券代码	债券名称	数量（张）	公允价值（元）	占基金资产净值比例（%）
1	102000224	20 深航空(疫情防控债)MTN001	300,000	30,709,726.03	9.80
2	152490	20 天投 G1	300,000	30,602,500.28	9.77
3	102282233	22 大兴发展 MTN001	300,000	29,484,657.53	9.41
4	101900666	19 富阳城投 MTN001	250,000	26,175,534.25	8.35
5	102100188	21 陕煤化 MTN001	200,000	21,246,147.95	6.78

5.6 报告期末按公允价值占基金资产净值比例大小排序的前十名资产支持证券投资 明细

本基金本报告期末未持有资产支持证券。

5.7 报告期末按公允价值占基金资产净值比例大小排序的前五名贵金属投资明细

根据本基金基金合同规定，本基金不参与贵金属投资。

5.8 报告期末按公允价值占基金资产净值比例大小排序的前五名权证投资明细

本基金本报告期末未持有权证。

5.9 报告期末本基金投资的国债期货交易情况说明

5.9.1 本期国债期货投资政策

根据本基金基金合同规定，本基金不参与国债期货交易。

5.9.2 报告期末本基金投资的国债期货持仓和损益明细

根据本基金基金合同规定，本基金不参与国债期货交易。

5.9.3 本期国债期货投资评价

根据本基金基金合同规定，本基金不参与国债期货交易。

5.10 投资组合报告附注

5.10.1 本基金投资的前十名证券的发行主体本期是否出现被监管部门立案调查，或在报告编制日前一年内受到公开谴责、处罚的情形

本基金投资的前十名证券的发行主体未出现本报告期内被监管部门立案调查，或在报告编制日前一年内受到公开谴责、处罚的情形。

5.10.2 基金投资的前十名股票是否超出基金合同规定的备选股票库

根据本基金基金合同规定，本基金不参与股票投资。

5.10.3 其他资产构成

序号	名称	金额（元）
1	存出保证金	14,533.49
2	应收证券清算款	-
3	应收股利	-
4	应收利息	-
5	应收申购款	-
6	其他应收款	-
7	其他	-
8	合计	14,533.49

5.10.4 报告期末持有的处于转股期的可转换债券明细

根据本基金基金合同规定，本基金不参与可转债投资。

5.10.5 报告期末前十名股票中存在流通受限情况的说明

根据本基金基金合同规定，本基金不参与股票投资。

§ 6 开放式基金份额变动

单位：份

项目	大摩 18 个月定期开放 债券 A	大摩 18 个月定期开放债券 C
报告期期初基金份额总额	-	457,364,823.02
报告期期间基金总申购份额	371.16	36,486,719.95
减：报告期期间基金总赎回份额	-	191,343,270.02
报告期期间基金拆分变动份额（份额减少以“-”填列）	-	-
报告期期末基金份额总额	371.16	302,508,272.95

注：本基金自 2022 年 10 月 10 日起新增 A 类份额。

§ 7 基金管理人运用固有资金投资本基金情况

本报告期，基金管理人未运用固有资金申购、赎回本基金。截至本报告期末，基金管理人未持有本基金份额。

§ 8 备查文件目录

8.1 备查文件目录

- 1、中国证监会核准本基金募集的文件；
- 2、本基金基金合同；
- 3、本基金托管协议；
- 4、本基金招募说明书；
- 5、基金管理人业务资格批件、营业执照；
- 6、基金托管人业务资格批件、营业执照；
- 7、报告期内在规定媒介上披露的各项公告。

8.2 存放地点

基金管理人、基金托管人处。

8.3 查阅方式

投资者可在营业时间免费查阅，也可按工本费购买复印件，还可以通过基金管理人网站查阅或下载。

摩根士丹利华鑫基金管理有限公司

2023 年 1 月 20 日