

太平洋元债券型证券投资基金 2022 年第 4 季度报告

2022 年 12 月 31 日

基金管理人：太平基金管理有限公司

基金托管人：交通银行股份有限公司

报告送出日期：2023 年 1 月 20 日

§ 1 重要提示

基金管理人的董事会及董事保证本报告所载资料不存在虚假记载、误导性陈述或重大遗漏，并对其内容的真实性、准确性和完整性承担个别及连带责任。

基金托管人交通银行股份有限公司根据本基金合同规定，于 2023 年 1 月 18 日复核了本报告中的财务指标、净值表现和投资组合报告等内容，保证复核内容不存在虚假记载、误导性陈述或者重大遗漏。

基金管理人承诺以诚实信用、勤勉尽责的原则管理和运用基金资产，但不保证基金一定盈利。

基金的过往业绩并不代表其未来表现。投资有风险，投资者在作出投资决策前应仔细阅读本基金的招募说明书。

本报告中财务资料未经审计。

本报告期自 2022 年 10 月 01 日起至 2022 年 12 月 31 日止。

§ 2 基金产品概况

基金简称	太平安元债券
基金主代码	015437
基金运作方式	契约型开放式
基金合同生效日	2022 年 5 月 5 日
报告期末基金份额总额	141,703,145.43 份
投资目标	本基金主要投资于债券等固定收益类金融工具，辅助投资于精选的股票，通过严谨的风险管理，力求实现基金资产持续稳定增值。
投资策略	<p>本基金将采取自上而下的投资策略对各种投资工具进行合理的配置。在风险与收益的匹配方面，力求将信用风险降到最低，并在良好控制利率风险与市场风险的基础上力争为投资者获取稳定的收益。</p> <p>1、信用债券投资策略</p> <p>本基金将重点投资信用类债券，以提高组合收益能力。信用债券相对央票、国债等利率产品的信用利差是本基金获取较高投资收益的来源，本基金将在信用评级的基础上和信用风险控制的框架下，积极投资信用债券，获取信用利差带来的高投资收益。</p> <p>2、收益率曲线策略</p> <p>收益率曲线形状变化代表长、中、短期债券收益率差异变化，相同久期债券组合在收益率曲线发生变化时差异较大。通过对同一类属下的收益率曲线形态和期限结构变动进行分析，首先可以确定债券组合的目标久期配置区域并确定采取子弹型策略、哑铃型策略或梯形策略；</p>

	<p>其次，通过不同期限间债券当前利差与历史利差的比较，可以进行增陡、减斜和凸度变化的交易。</p> <p>3、放大策略 放大操作即以组合现有债券为基础，利用买断式回购、质押式回购等方式融入低成本资金，并购买剩余年限相对较长并具有较高收益的债券，以期获取超额收益的操作方式。</p> <p>4、资产支持证券投资策略 资产支持证券投资关键在于对基础资产质量及未来现金流的分析，本基金将在国内资产证券化产品具体政策框架下，采用基本面分析和数量化模型相结合，对个券进行风险分析和价值评估后进行投资。本基金将严格控制资产支持证券的总体投资规模并进行分散投资，以降低流动性风险。</p> <p>5、国债期货投资策略 本基金在进行国债期货投资时，将根据风险管理原则，以套期保值为主要目的，采用流动性好、交易活跃的期货合约，通过对债券市场和期货市场运行趋势的研究，结合国债期货的定价模型寻求其合理的估值水平，与现货资产进行匹配，通过多头或空头套期保值等策略进行套期保值操作。</p> <p>6、可转换债券及可交换债券投资策略 (1) 本基金投资于可转债，主要目标是发挥可转债“进可攻、退可守”的属性，一方面可转债具有债券的价值底线，能够降低基金净值的下行风险；另一方面，正股上涨会显著提升可转债的投资价值，为组合带来超额收益。(2) 本基金投资于可交换债，除参考上述可转债分析体系外，还将关注可交换债发行人与标的股票不同对于可交换债投资价值的影响，选择综合性价比突出的个券进行投资。</p> <p>7、股票投资策略 本基金依托于基金管理人的投资研究平台，紧密跟踪中国经济结构转型的改革方向，努力探寻在调结构、促改革中具备长期价值增长潜力的上市公司。股票投资采用定量和定性分析相结合的策略。基于基金组合中单个证券的预期收益及风险特性，对组合进行优化，在合理风险水平下追求基金收益最大化，同时监控组合中证券的估值水平，在市场价格明显高于其内在合理价值时适时卖出证券。 本基金可以投资港股通股票，将采用与 A 股市场相同的个股精选策略，从企业盈利能力，盈利的确定性、成长性、持续性等角度入手，精选未来 3-5 年存在良好的增值可能的投资标的。</p>
业绩比较基准	<p>中债综合指数收益率×90%+沪深 300 指数收益率×5%+中证港股通综合指数（人民币）收益率×5%</p>

风险收益特征	本基金为债券型基金，一般而言，其长期平均风险和预期收益率低于股票型基金、混合型基金，高于货币市场基金。本基金可投资港股通股票，除了需要承担与境内证券投资基金类似的市场波动风险等一般投资风险之外，本基金还面临汇率风险、香港市场风险等境外证券市场投资所面临的特别投资风险。	
基金管理人	太平基金管理有限公司	
基金托管人	交通银行股份有限公司	
下属分级基金的基金简称	太平洋元债券 A	太平洋元债券 C
下属分级基金的交易代码	015437	015449
报告期末下属分级基金的份额总额	123,476,204.43 份	18,226,941.00 份

§ 3 主要财务指标和基金净值表现

3.1 主要财务指标

单位：人民币元

主要财务指标	报告期（2022 年 10 月 1 日-2022 年 12 月 31 日）	
	太平洋元债券 A	太平洋元债券 C
1. 本期已实现收益	2,725.01	13,407.75
2. 本期利润	724,805.56	271,793.12
3. 加权平均基金份额本期利润	0.0059	0.0100
4. 期末基金资产净值	124,994,302.62	18,427,897.97
5. 期末基金份额净值	1.0123	1.0110

注：1、本期已实现收益指基金本期利息收入、投资收益、其他收入（不含公允价值变动收益）扣除相关费用和信用减值损失后的余额，本期利润为本期已实现收益加上本期公允价值变动收益。

2、所述基金业绩指标不包括持有人认购或交易基金的各项费用，计入费用后实际收益水平要低于所列数字。

3.2 基金净值表现

3.2.1 基金份额净值增长率及其与同期业绩比较基准收益率的比较

太平洋元债券 A

阶段	净值增长率①	净值增长率标准差②	业绩比较基准收益率③	业绩比较基准收益率标准差④	①-③	②-④
过去三个月	0.59%	0.25%	0.34%	0.15%	0.25%	0.10%
过去六个月	0.30%	0.19%	-0.78%	0.13%	1.08%	0.06%

自基金合同生效起至今	1.23%	0.17%	0.17%	0.12%	1.06%	0.05%
------------	-------	-------	-------	-------	-------	-------

太平洋元债券 C

阶段	净值增长率①	净值增长率标准差②	业绩比较基准收益率③	业绩比较基准收益率标准差④	①—③	②—④
过去三个月	0.54%	0.25%	0.34%	0.15%	0.20%	0.10%
过去六个月	0.20%	0.19%	-0.78%	0.13%	0.98%	0.06%
自基金合同生效起至今	1.10%	0.17%	0.17%	0.12%	0.93%	0.05%

3.2.2 自基金合同生效以来基金累计净值增长率变动及其与同期业绩比较基准收益率变动的比较

太平洋元债券A累计净值增长率与同期业绩比较基准收益率的历史走势对比图

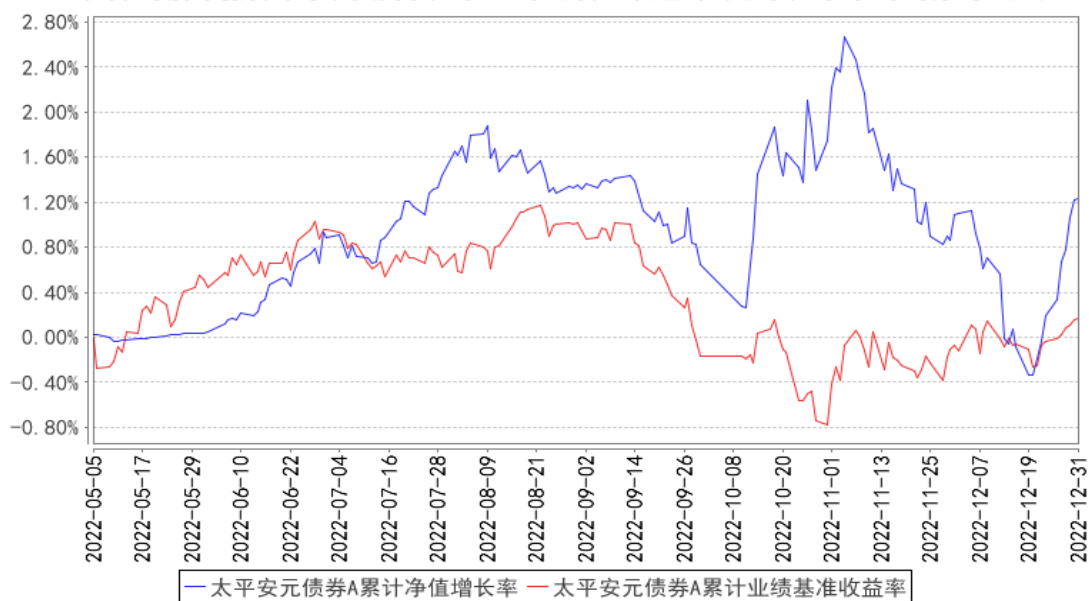

太平洋元债券C累计净值增长率与同期业绩比较基准收益率的历史走势对比图

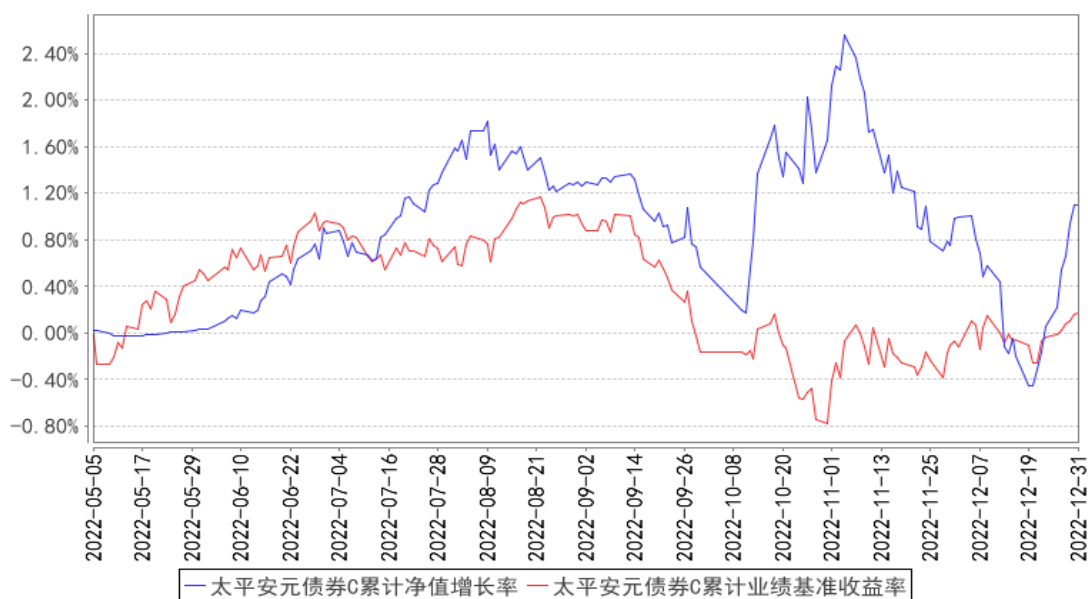

注：本基金基金合同生效日为 2022 年 5 月 05 日，基金合同生效日至报告期期末，本基金运作时间未满一年。本基金的建仓期为六个月，截至报告期末本基金已完成建仓，各项资产配置比例符合本基金基金合同规定。

§ 4 管理人报告

4.1 基金经理（或基金经理小组）简介

姓名	职务	任本基金的基金经理期限		证券从业年限	说明
		任职日期	离任日期		
陈晓	固定收益投资部总监、本基金的基金经理、太平睿盈混合型证券投资基金基金经理、太平丰和一年定期开放债券型发起式证券投资基金基金经理、太平睿安混合	2022 年 5 月 5 日	-	12 年	南开大学精算学专业经济学硕士。2010 年 7 月加入光大保德信基金管理有限公司，历任投资部研究助理、固定收益研究员、固定收益高级研究员。2014 年 1 月先后担任光大保德信增利收益债券型证券投资基金基金经理、光大保德信信用添益债券型证券投资基金基金经理、光大保德信安和债券型证券投资基金基金经理、光大保德信安祺债券型证券投资基金基金经理、光大保德信安诚债券型证券投资基金基金经理、光大保德信永利纯债债券型证券投资基金基金经理、光大保德信岁末红利纯债债券型证券投资基金基金经理。2018 年 11 月加入太平基金管理有限公司，现任固定收益投资部总监。2019 年 3 月 29 日至 2020 年 4 月 15 日担任太平恒利纯债债券型证券投资基金基金经理。2019 年 3 月 29 日起担任太平睿盈混

<p>型证券投资基金基金经理、太平丰盈一年定期开放债券型发起式证券投资基金基金经理、太平睿享混合型证券投资基金基金经理、太平睿庆混合型证券投资基金基金经理</p>				<p>合型证券投资基金基金经理。2020 年 9 月 17 日起担任太平丰和一年定期开放债券型发起式证券投资基金基金经理。2020 年 11 月 10 日起担任太平睿安混合型证券投资基金基金经理。2021 年 4 月 22 日起担任太平丰盈一年定期开放债券型发起式证券投资基金基金经理。2021 年 9 月 17 日起担任太平睿享混合型证券投资基金基金经理。2021 年 12 月 21 日起担任太平睿庆混合型证券投资基金基金经理。2022 年 5 月 5 日起担任太平安元债券型证券投资基金基金经理。</p>
<p>甘源</p> <p>本基金的基金经理、太平日日金货币市场基金基金经理、太平日日鑫货币市场基金基金经理、太平丰润一年定期开放债券型发起式证券投资基金基金经理、太平睿庆混合型证券投资基金基金经理、太平嘉和三个月定期开放债券型发起</p>	<p>2022 年 5 月 5 日</p>	<p>-</p>	<p>6 年</p>	<p>清华大学金融硕士，具有证券投资基金从业资格。2015 年起先后在中信证券股份有限公司、方正证券股份有限公司、恒大研究院从事资金运营、宏观研究及货币研究等工作。2019 年 11 月加入本公司，担任固定收益投资部基金经理助理。2021 年 2 月 22 日起担任太平日日金货币市场基金基金经理、太平日日鑫货币市场基金基金经理。2021 年 11 月 18 日起担任太平丰润一年定期开放债券型发起式证券投资基金基金经理。2021 年 12 月 21 日起担任太平睿庆混合型证券投资基金基金经理。2022 年 5 月 5 日起担任太平安元债券型证券投资基金基金经理。2022 年 6 月 27 日起担任太平嘉和三个月定期开放债券型发起式证券投资基金基金经理。</p>

	式证券投资 基金基金 基金经理				
--	-----------------------	--	--	--	--

注：1、基金经理的任职日期、离任日期一般情况下根据本基金管理人对外披露的任免日期填写；若该基金经理自本基金基金合同生效之日起即任职，则任职日期指本基金基金合同生效之日；

2、证券基金从业年限计算标准遵从中国证监会《证券基金经营机构董事、监事、高级管理人员及从业人员监督管理办法》中关于证券基金从业人员范围的相关规定。

4.2 管理人对报告期内本基金运作合规守信情况的说明

本报告期内，本基金管理人严格遵守有关法律法规、监管部门的相关规定和本基金基金合同的约定，依照诚实信用、勤勉尽责的原则管理和运用基金资产，为基金份额持有人谋求最大利益，不存在损害基金份额持有人利益的行为，不存在违法违规或未履行基金合同的情形。

4.3 公平交易专项说明

4.3.1 公平交易制度的执行情况

本基金管理人根据《证券投资基金管理公司公平交易制度指导意见》及有关法规，建立公司内部的公平交易管理制度体系，从研究分析、投资决策、交易执行、事后稽核等环节进行严格规范，通过系统和人工相结合的方式在投资管理活动各环节贯彻和执行公平交易管理制度，以确保公平对待本基金管理人管理的所有投资组合，防范不公平交易和利益输送行为。

本报告期内，本基金管理人严格执行《证券投资基金管理公司公平交易制度指导意见》及公司公平交易管理的相关制度等的有关规定，未发现不同投资组合之间存在非公平交易的情况。

4.3.2 异常交易行为的专项说明

本报告期内，未发生本基金管理人管理的所有投资组合参与的交易所公开竞价同日反向交易成交较少的单边交易量超过该证券当日成交量的 5% 的情形，未发现可能导致不公平交易和利益输送的异常交易行为。

4.4 报告期内基金的投资策略和运作分析

受国内政策影响，四季度资本市场表现整体较为分化。

债券市场，十年期国债收益率先下后上。防控政策和地产疲弱是 2022 年债市走强较为重要的因素。四季度，这些变量发生了重大变化。首先，防控政策持续优化；其次，房地产政策不断加码，需求侧和供给侧齐发力。叠加前期支撑资金面的因素有所消退，市场预期转变，资金价格中枢有所抬升，引发理财等净值的回撤，加速债市的调整。太平安元在债券调整之际，相应的增加

了信用债的配置。展望未来，目前国内经济恢复有待政策持续支持，短期央行预计仍会维持流动性合理充裕，预计债市以震荡走势为主。

股票市场，震荡向上。经过第三季度的调整，四季度在国内政策发力的背景下，股市震荡向上、分化加大，上证 50 表现好于创业板。太平安元主要配置消费、医药、军工、计算机等板块。随着国内防控政策的优化、房地产供需政策的出台，潜在风险基本解除，经济和企业盈利将进入复苏通道，未来股市有望继续向上。

4.5 报告期内基金的业绩表现

本报告期内，太平安元债券 A 的份额净值增长率为 0.59%，同期业绩比较基准收益率为 0.34%；太平安元债券 C 的份额净值增长率为 0.54%，同期业绩比较基准收益率为 0.34%。

4.6 报告期内基金持有人数或基金资产净值预警说明

本基金本报告期内基金持有人数或基金资产净值未发生预警的情况。

§ 5 投资组合报告

5.1 报告期末基金资产组合情况

序号	项目	金额（元）	占基金总资产的比例（%）
1	权益投资	22,332,801.64	12.82
	其中：股票	22,332,801.64	12.82
2	基金投资	-	-
3	固定收益投资	150,054,458.98	86.15
	其中：债券	150,054,458.98	86.15
	资产支持证券	-	-
4	贵金属投资	-	-
5	金融衍生品投资	-	-
6	买入返售金融资产	-	-
	其中：买断式回购的买入返售金融资产	-	-
7	银行存款和结算备付金合计	1,134,075.07	0.65
8	其他资产	658,249.97	0.38
9	合计	174,179,585.66	100.00

5.2 报告期末按行业分类的股票投资组合

5.2.1 报告期末按行业分类的境内股票投资组合

代码	行业类别	公允价值（元）	占基金资产净值比例（%）
A	农、林、牧、渔业	609,750.00	0.43

B	采矿业	-	-
C	制造业	13,692,530.00	9.55
D	电力、热力、燃气及水生产和供应业	-	-
E	建筑业	-	-
F	批发和零售业	-	-
G	交通运输、仓储和邮政业	-	-
H	住宿和餐饮业	-	-
I	信息传输、软件和信息技术服务业	2,571,350.00	1.79
J	金融业	940,000.00	0.66
K	房地产业	867,600.00	0.60
L	租赁和商务服务业	-	-
M	科学研究和技术服务业	-	-
N	水利、环境和公共设施管理业	-	-
O	居民服务、修理和其他服务业	-	-
P	教育	-	-
Q	卫生和社会工作	-	-
R	文化、体育和娱乐业	-	-
S	综合	-	-
	合计	18,681,230.00	13.03

5.2.2 报告期末按行业分类的港股通投资股票投资组合

行业类别	公允价值（人民币）	占基金资产净值比例（%）
原材料	-	-
非日常生活消费品	639,822.50	0.45
日常消费品	-	-
能源	-	-
金融	-	-
医疗保健	2,057,022.16	1.43
工业	-	-
信息技术	-	-
通信服务	954,726.98	0.67
公用事业	-	-
房地产	-	-
合计	3,651,571.64	2.55

5.3 期末按公允价值占基金资产净值比例大小排序的股票投资明细

5.3.1 报告期末按公允价值占基金资产净值比例大小排序的前十名股票投资明细

序号	股票代码	股票名称	数量（股）	公允价值（元）	占基金资产净值比例（%）
1	300298	三诺生物	85,000	2,867,050.00	2.00
2	300049	福瑞股份	98,000	2,394,140.00	1.67

3	02273	固生堂	45,600	2,057,022.16	1.43
4	600566	济川药业	65,000	1,769,300.00	1.23
5	688369	致远互联	21,000	1,445,850.00	1.01
6	603100	川仪股份	40,000	1,251,600.00	0.87
7	300454	深信服	10,000	1,125,500.00	0.78
8	000568	泸州老窖	5,000	1,121,400.00	0.78
9	00700	腾讯控股	3,200	954,726.98	0.67
10	601318	中国平安	20,000	940,000.00	0.66

5.4 报告期末按债券品种分类的债券投资组合

序号	债券品种	公允价值（元）	占基金资产净值比例（%）
1	国家债券	7,598,837.07	5.30
2	央行票据	-	-
3	金融债券	142,317,610.42	99.23
	其中：政策性金融债	-	-
4	企业债券	-	-
5	企业短期融资券	-	-
6	中期票据	-	-
7	可转债（可交换债）	138,011.49	0.10
8	同业存单	-	-
9	其他	-	-
10	合计	150,054,458.98	104.62

5.5 报告期末按公允价值占基金资产净值比例大小排序的前五名债券投资明细

序号	债券代码	债券名称	数量（张）	公允价值（元）	占基金资产净值比例（%）
1	2028033	20 建设银行二级	100,000	10,341,339.73	7.21
2	1920059	19 江苏银行二级	100,000	10,258,951.78	7.15
3	2028049	20 工商银行二级 02	100,000	10,257,841.10	7.15
4	2228015	22 浦发银行 03	100,000	10,223,450.41	7.13
5	188215	21 国君 G5	100,000	10,219,512.33	7.13

5.6 报告期末按公允价值占基金资产净值比例大小排序的前十名资产支持证券投资 明细

本基金本报告期末未持有资产支持证券。

5.7 报告期末按公允价值占基金资产净值比例大小排序的前五名贵金属投资明细

本基金本报告期末未持有贵金属。

5.8 报告期末按公允价值占基金资产净值比例大小排序的前五名权证投资明细

本基金本报告期末未持有权证。

5.9 报告期末本基金投资的国债期货交易情况说明

5.9.1 本期国债期货投资政策

本基金在进行国债期货投资时，将根据风险管理原则，以套期保值为主要目的，采用流动性好、交易活跃的期货合约，通过对债券市场和期货市场运行趋势的研究，结合国债期货的定价模型寻求其合理的估值水平，与现货资产进行匹配，通过多头或空头套期保值等策略进行套期保值操作。基金管理人将充分考虑国债期货的收益性、流动性及风险性特征，运用国债期货对冲系统性风险、对冲特殊情况下的流动性风险，如大额申购赎回等；利用金融衍生品的杠杆作用，以达到降低投资组合的整体风险的目的。

5.9.2 报告期末本基金投资的国债期货持仓和损益明细

本基金本报告期末未持有国债期货。

5.9.3 本期国债期货投资评价

本基金本报告期末未持有国债期货。

5.10 投资组合报告附注

5.10.1 本基金投资的前十名证券的发行主体本期是否出现被监管部门立案调查，或在报告编制日前一年内受到公开谴责、处罚的情形

本基金投资的前十名证券的发行主体中，中信银行股份有限公司、上海浦东发展银行股份有限公司、华夏银行股份有限公司、中国银行股份有限公司、上海银行股份有限公司、中国工商银行股份有限公司、中国建设银行股份有限公司出现在报告编制日前一年内受到监管部门公开谴责、处罚的情况。本基金对上述主体发行的相关证券的投资决策程序符合相关法律法规及基金合同的要求。

5.10.2 基金投资的前十名股票是否超出基金合同规定的备选股票库

本基金本报告期末未持有股票。

5.10.3 其他资产构成

序号	名称	金额（元）
1	存出保证金	22,668.29
2	应收证券清算款	635,581.68
3	应收股利	-
4	应收利息	-
5	应收申购款	-

6	其他应收款	-
7	其他	-
8	合计	658,249.97

5.10.4 报告期末持有的处于转股期的可转换债券明细

本基金本报告期末未持有处于转股期的可转换债券。

5.10.5 报告期末前十名股票中存在流通受限情况的说明

本基金本报告期末前十名股票中未有流通受限情况。

5.10.6 投资组合报告附注的其他文字描述部分

由于四舍五入的原因，本报告中涉及比例计算的分项之和与合计项之间可能存在尾差。

§ 6 开放式基金份额变动

单位：份

项目	太平安元债券 A	太平安元债券 C
报告期期初基金份额总额	123,513,142.72	67,993,336.55
报告期期间基金总申购份额	19.83	6,416.74
减：报告期期间基金总赎回份额	36,958.12	49,772,812.29
报告期期间基金拆分变动份额（份额减少以“-”填列）	-	-
报告期期末基金份额总额	123,476,204.43	18,226,941.00

§ 7 基金管理人运用固有资金投资本基金情况

7.1 基金管理人持有本基金份额变动情况

本报告期内，基金管理人未运用固有资金投资本基金。

7.2 基金管理人运用固有资金投资本基金交易明细

本报告期内，基金管理人未运用固有资金投资本基金。

§ 8 影响投资者决策的其他重要信息

8.1 报告期内单一投资者持有基金份额比例达到或超过 20%的情况

投资者类别	报告期内持有基金份额变化情况				报告期末持有基金情况		
	序号	持有基金份额比例达到或者超过 20% 的时间区间	期初份额	申购份额	赎回份额	持有份额	份额占比(%)
机	1	20221001-20221231	98,735,189.57	-	-	98,735,189.57	69.6775

构						
产品特有风险						
<p>本基金存在单一投资者持有基金份额比例达到或超过 20%的情况，可能会出现集中赎回或巨额赎回从而引发基金净值剧烈波动或份额净值尾差风险，甚至引发基金的流动性风险，基金管理人可能无法及时变现基金资产以应对基金份额持有人的赎回申请，基金份额持有人可能无法及时赎回持有的全部基金份额。</p>						

8.2 影响投资者决策的其他重要信息

无

§ 9 备查文件目录

9.1 备查文件目录

- 1、中国证监会关于核准本基金募集的批复
- 2、《太平洋元债券型证券投资基金基金合同》
- 3、《太平洋元债券型证券投资基金招募说明书》
- 4、《太平洋元债券型证券投资基金托管协议》
- 5、基金管理人业务资格批件、营业执照
- 6、法律法规及中国证监会要求的其他文件

9.2 存放地点

本基金管理人办公地点（地址：上海市浦东新区银城中路 488 号太平金融大厦 7 楼）

9.3 查阅方式

投资者对本报告书如有疑问，可咨询本基金管理人太平基金管理有限公司；部分备查文件可在本基金管理人公司网站上查阅。

客户服务电话：021-61560999、400-028-8699

公司网址：www.taipingfund.com.cn

太平洋基金管理有限公司

2023 年 1 月 20 日