

# 太平睿享混合型证券投资基金 2022 年年度报告

2022 年 12 月 31 日

基金管理人：太平基金管理有限公司

基金托管人：中信银行股份有限公司

送出日期：2023 年 3 月 30 日

## § 1 重要提示及目录

### 1.1 重要提示

基金管理人的董事会、董事保证本报告所载资料不存在虚假记载、误导性陈述或重大遗漏，并对其内容的真实性、准确性和完整性承担个别及连带的法律责任。本年度报告已经三分之二以上独立董事签字同意，并由董事长签发。

基金托管人中信银行股份有限公司根据本基金合同规定，于 2023 年 3 月 28 日复核了本报告中的财务指标、净值表现、利润分配情况、财务会计报告、投资组合报告等内容，保证复核内容不存在虚假记载、误导性陈述或者重大遗漏。

基金管理人承诺以诚实信用、勤勉尽责的原则管理和运用基金资产，但不保证基金一定盈利。

基金的过往业绩并不代表其未来表现。投资有风险，投资者在作出投资决策前应仔细阅读本基金的招募说明书及其更新。

本报告期自 2022 年 01 月 01 日起至 2022 年 12 月 31 日。

## 1.2 目录

<b>§ 1 重要提示及目录</b>	<b>2</b>
1.1 重要提示	2
1.2 目录	3
<b>§ 2 基金简介</b>	<b>5</b>
2.1 基金基本情况	5
2.2 基金产品说明	5
2.3 基金管理人和基金托管人	5
2.4 信息披露方式	6
2.5 其他相关资料	6
<b>§ 3 主要财务指标、基金净值表现及利润分配情况</b>	<b>6</b>
3.1 主要会计数据和财务指标	6
3.2 基金净值表现	7
3.4 过去三年基金的利润分配情况	9
<b>§ 4 管理人报告</b>	<b>10</b>
4.1 基金管理人及基金经理情况	10
4.2 管理人对报告期内本基金运作合规守信情况的说明	12
4.3 管理人对报告期内公平交易情况的专项说明	12
4.4 管理人对报告期内基金的投资策略和业绩表现的说明	13
4.5 管理人对宏观经济、证券市场及行业走势的简要展望	14
4.6 管理人内部有关本基金的监察稽核工作情况	14
4.7 管理人对报告期内基金估值程序等事项的说明	15
4.8 管理人对报告期内基金利润分配情况的说明	15
4.10 报告期内管理人对本基金持有人数或基金资产净值预警情形的说明	15
<b>§ 5 托管人报告</b>	<b>15</b>
5.1 报告期内本基金托管人合规守信情况声明	15
5.2 托管人对报告期内本基金投资运作合规守信、净值计算、利润分配等情况的说明	16
5.3 托管人对本年度报告中财务信息等内容真实、准确和完整发表意见	16
<b>§ 6 审计报告</b>	<b>16</b>
6.1 审计报告基本信息	16
6.2 审计报告的基本内容	16
<b>§ 7 年度财务报表</b>	<b>18</b>
7.1 资产负债表	18
7.2 利润表	19
7.3 净资产（基金净值）变动表	21
7.4 报表附注	24
<b>§ 8 投资组合报告</b>	<b>59</b>
8.1 期末基金资产组合情况	59
8.2 报告期末按行业分类的股票投资组合	60

8.3 期末按公允价值占基金资产净值比例大小排序的所有股票投资明细 .....	61
8.4 报告期内股票投资组合的重大变动 .....	63
8.5 期末按债券品种分类的债券投资组合 .....	64
8.6 期末按公允价值占基金资产净值比例大小排序的前五名债券投资明细 .....	65
8.7 期末按公允价值占基金资产净值比例大小排序的所有资产支持证券投资明细 .....	65
8.8 报告期末按公允价值占基金资产净值比例大小排序的前五名贵金属投资明细 .....	65
8.9 期末按公允价值占基金资产净值比例大小排序的前五名权证投资明细 .....	65
8.10 本基金投资股指期货的投资政策 .....	65
8.11 报告期末本基金投资的国债期货交易情况说明 .....	66
8.12 投资组合报告附注 .....	66
<b>§ 9 基金份额持有人信息 .....</b>	<b>68</b>
9.1 期末基金份额持有人户数及持有人结构 .....	68
9.2 期末基金管理人的从业人员持有本基金的情况 .....	68
9.3 期末基金管理人的从业人员持有本开放式基金份额总量区间情况 .....	69
<b>§ 10 开放式基金份额变动 .....</b>	<b>69</b>
<b>§ 11 重大事件揭示 .....</b>	<b>69</b>
11.1 基金份额持有人大会决议 .....	69
11.2 基金管理人、基金托管人的专门基金托管部门的重大人事变动 .....	69
11.3 涉及基金管理人、基金财产、基金托管业务的诉讼 .....	70
11.4 基金投资策略的改变 .....	70
11.5 为基金进行审计的会计师事务所情况 .....	70
11.6 管理人、托管人及其高级管理人员受稽查或处罚等情况 .....	70
11.7 基金租用证券公司交易单元的有关情况 .....	70
11.8 其他重大事件 .....	71
<b>§ 12 影响投资者决策的其他重要信息 .....</b>	<b>72</b>
12.1 报告期内单一投资者持有基金份额比例达到或超过 20%的情况 .....	72
12.2 影响投资者决策的其他重要信息 .....	73
<b>§ 13 备查文件目录 .....</b>	<b>73</b>
13.1 备查文件目录 .....	73
13.2 存放地点 .....	73
13.3 查阅方式 .....	73

## § 2 基金简介

### 2.1 基金基本情况

基金名称	太平睿享混合型证券投资基金	
基金简称	太平睿享混合	
基金主代码	013260	
基金运作方式	契约型开放式	
基金合同生效日	2021 年 9 月 17 日	
基金管理人	太平基金管理有限公司	
基金托管人	中信银行股份有限公司	
报告期末基金份额总额	760,897,163.30 份	
基金合同存续期	不定期	
下属分级基金的基金简称	太平睿享混合 A	太平睿享混合 C
下属分级基金的交易代码	013260	013261
报告期末下属分级基金的份额总额	628,873,109.85 份	132,024,053.45 份

### 2.2 基金产品说明

投资目标	追求在严格控制风险的前提下，通过资产配置和灵活运用多种投资策略，争取高于业绩收益比较基准的投资收益。
投资策略	本基金采取主动投资管理的投资模式。在深入研究国内外的宏观经济走势，跟踪资产市场环境变化，通过“自上而下”的资产配置及动态调整策略，将基金资产在各类型证券上进行灵活配置。
业绩比较基准	中债综合指数收益率×80%+沪深 300 指数收益率×15%+中证港股通综合指数(人民币)收益率×5%
风险收益特征	本基金为混合型基金，预期收益和风险水平低于股票型基金，高于债券型基金与货币市场基金。本基金可能投资港股通标的股票，需承担港股通机制下因投资环境、投资标的、市场制度以及交易规则等差异带来的特有风险。

### 2.3 基金管理人和基金托管人

项目		基金管理人	基金托管人
名称		太平基金管理有限公司	中信银行股份有限公司
信息披露负责人	姓名	赵霖	姜敏
	联系电话	021-38556613	4006800000
	电子邮箱	zhaolin@taipingfund.com.cn	jiangmin@citicbank.com
客户服务电话		021-61560999/400-028-8699	95558
传真		021-38556677	010-85230024
注册地址		上海市虹口区邯郸路 135 号 5 幢 101 室	北京市朝阳区光华路 10 号院 1 号楼 6-30 层、32-42 层
办公地址		上海市浦东新区银城中路 488 号	北京市朝阳区光华路 10 号院 1

	太平金融大厦 7 楼	号楼 6-30 层、32-42 层
邮政编码	200120	100020
法定代表人	焦艳军	朱鹤新

## 2.4 信息披露方式

本基金选定的信息披露报纸名称	《上海证券报》
登载基金年度报告正文的管理人互联网网址	www.taipingfund.com.cn
基金年度报告备置地点	上海市浦东新区银城中路 488 号太平金融大厦 7 楼

## 2.5 其他相关资料

项目	名称	办公地址
会计师事务所	毕马威华振会计师事务所（特殊普通合伙）	上海市南京西路 1266 号恒隆广场二期 25 楼
注册登记机构	太平基金管理有限公司	上海市浦东新区银城中路 488 号太平金融大厦 7 楼

## § 3 主要财务指标、基金净值表现及利润分配情况

### 3.1 主要会计数据和财务指标

金额单位：人民币元

3.1.1 期间数据和指标	2022 年		2021 年 9 月 17 日 (基金合同生效日)-2021 年 12 月 31 日	
	太平睿享混合 A	太平睿享混合 C	太平睿享混合 A	太平睿享混合 C
本期已实现收益	-10,004,944.20	-2,713,779.46	3,706,964.64	2,283,802.27
本期利润	-32,431,350.10	-9,167,042.65	7,791,368.98	5,443,265.38
加权平均基金份额本期利润	-0.0477	-0.0589	0.0210	0.0230
本期加权平均净值利润率	-4.77%	-5.90%	2.08%	2.27%
本期基金份额净值增长率	-4.81%	-5.28%	2.31%	2.16%
3.1.2 期末数据和指标	2022 年末		2021 年末	
	太平睿享混合 A	太平睿享混合 C	太平睿享混合 A	太平睿享混合 C
期末可供分配利润	-16,397,617.75	-4,266,594.25	7,887,725.15	1,978,565.00
期末可供分配基金份额利润	-0.0261	-0.0323	0.0108	0.0093
期末基金资产净值	612,475,492.10	127,757,459.20	749,781,428.85	216,928,241.73
期末基金份额净值	0.9739	0.9677	1.0231	1.0216
3.1.3 累计期末指标	2022 年末		2021 年末	
	太平睿享混合 A	太平睿享混合 C	太平睿享混合 A	太平睿享混合 C
基金份额累计	-2.61%	-3.23%	2.31%	2.16%

净值增长率				
-------	--	--	--	--

注：1、本期已实现收益指基金本期利息收入、投资收益、其他收入（不含公允价值变动收益）扣除相关费用和信用减值损失后的余额，本期利润为本期已实现收益加上本期公允价值变动收益。

2、期末可供分配利润，采用期末资产负债表中未分配利润与未分配利润中已实现部分的孰低数（为期末余额，不是当期发生数）。

3、上述基金业绩指标不包括持有人认购或交易基金的各项费用，计入费用后实际收益水平要低于所列数字。

### 3.2 基金净值表现

#### 3.2.1 基金份额净值增长率及其与同期业绩比较基准收益率的比较

太平睿享混合 A

阶段	份额净值 增长率①	份额净值增 长率标准差 ②	业绩比较 基准收益 率③	业绩比较基 准收益率标 准差④	①—③	②—④
过去三个月	-0.97%	0.32%	0.61%	0.27%	-1.58%	0.05%
过去六个月	-4.20%	0.30%	-2.18%	0.23%	-2.02%	0.07%
过去一年	-4.81%	0.31%	-3.33%	0.26%	-1.48%	0.05%
自基金合同生效 起至今	-2.61%	0.29%	-2.77%	0.24%	0.16%	0.05%

太平睿享混合 C

阶段	份额净值 增长率①	份额净值增 长率标准差 ②	业绩比较 基准收益 率③	业绩比较基 准收益率标 准差④	①—③	②—④
过去三个月	-1.09%	0.32%	0.61%	0.27%	-1.70%	0.05%
过去六个月	-4.43%	0.30%	-2.18%	0.23%	-2.25%	0.07%
过去一年	-5.28%	0.31%	-3.33%	0.26%	-1.95%	0.05%
自基金合同生效 起至今	-3.23%	0.29%	-2.77%	0.24%	-0.46%	0.05%

### 3.2.2 自基金合同生效以来基金份额累计净值增长率变动及其与同期业绩比较基准收益率变动的比较

太平睿享混合A累计净值增长率与同期业绩比较基准收益率的历史走势对比图

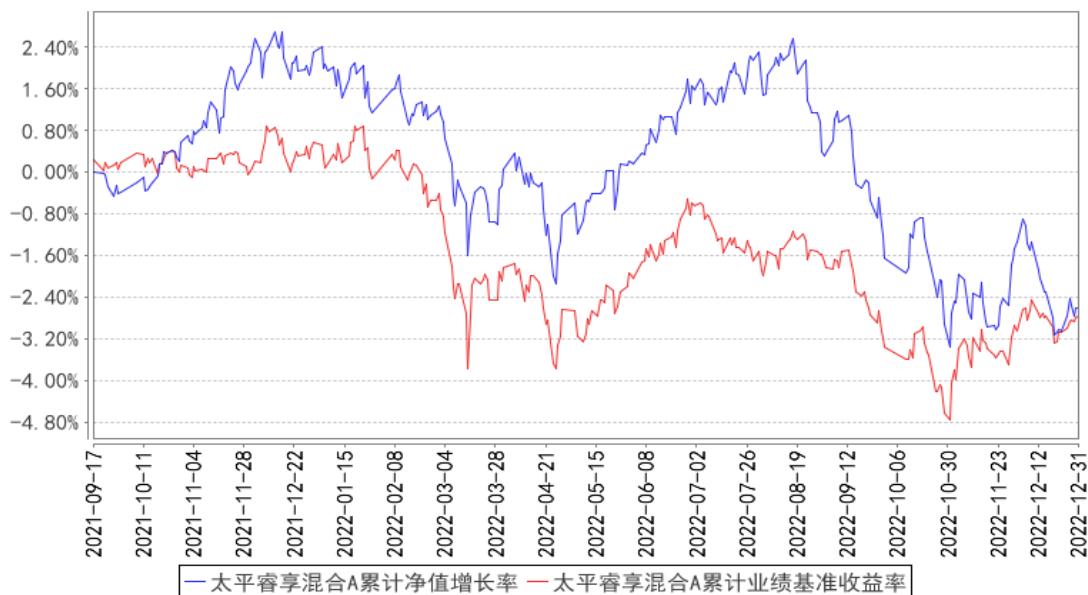

太平睿享混合C累计净值增长率与同期业绩比较基准收益率的历史走势对比图

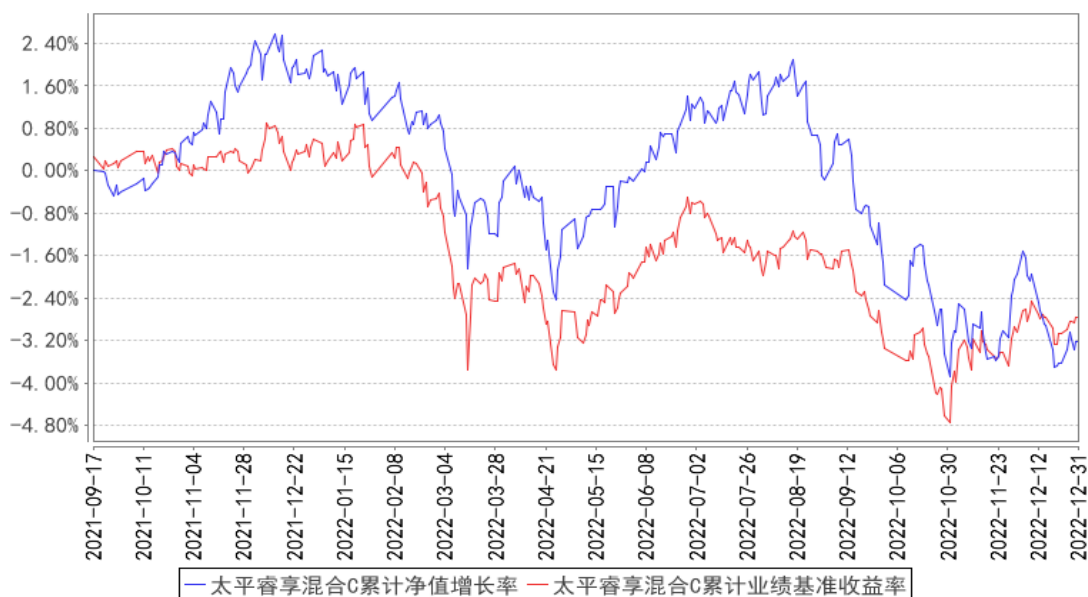

注：本基金基金合同生效日期为 2021 年 9 月 17 日，建仓期为基金合同生效之日起 6 个月，建仓结束时本基金各项资产配置比例符合合同约定。图示日期为 2021 年 9 月 17 日至 2022 年 12 月 31 日。



### 3.2.3 自基金合同生效以来基金每年净值增长率及其与同期业绩比较基准收益率的比较

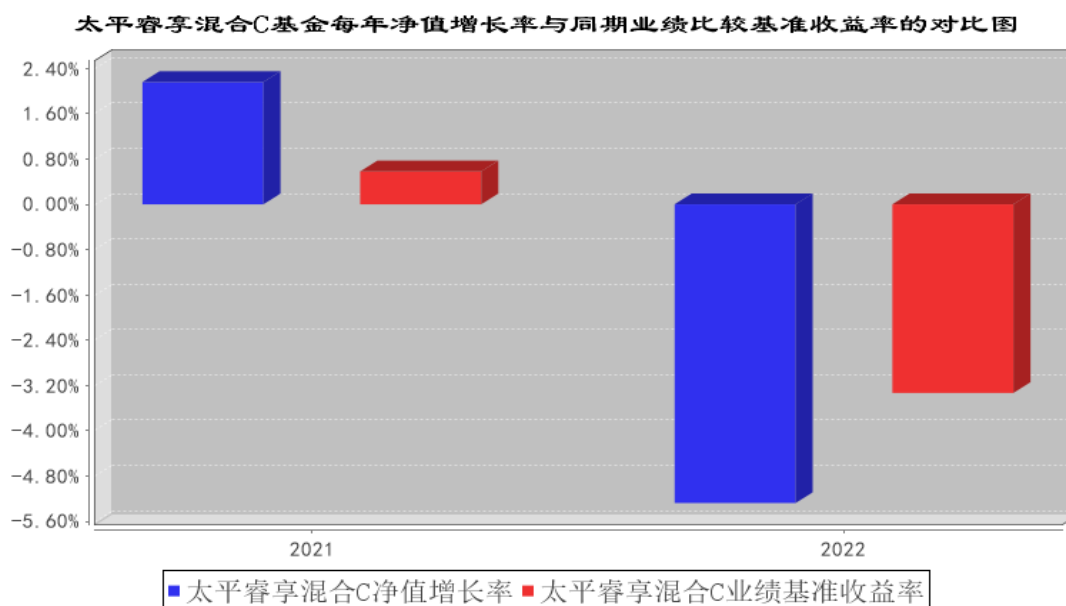
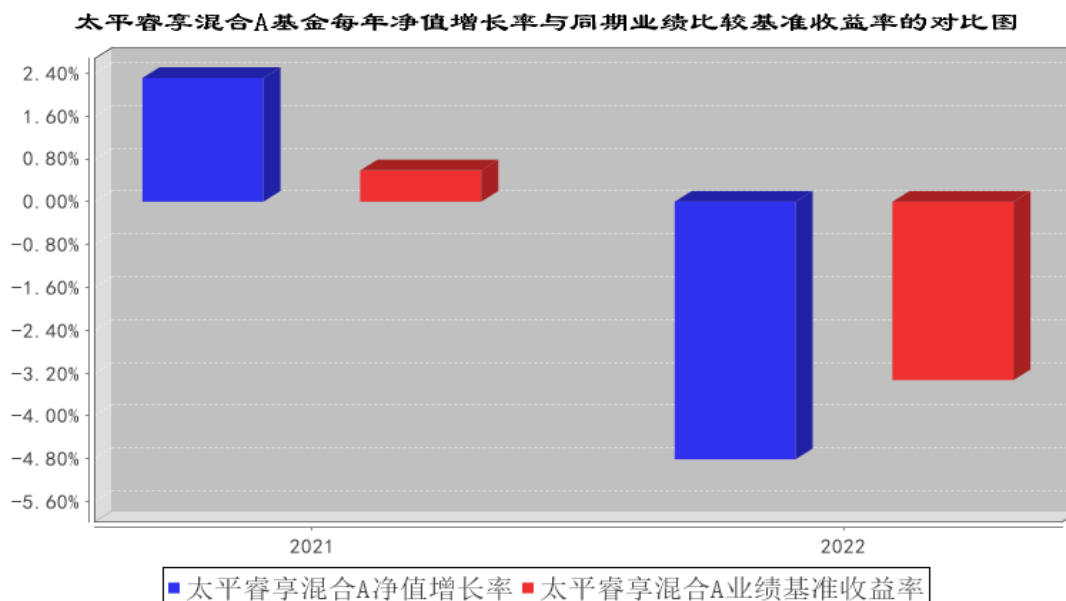

注：1、本基金基金合同生效日为 2021 年 9 月 17 日，至本报告期末未满 5 年。

2、合同生效按当年实际存续期计算，不按整个自然年度折算。

### 3.3 过去三年基金的利润分配情况

本基金自基金合同生效以来未进行过利润分配。

## § 4 管理人报告

### 4.1 基金管理人及基金经理情况

#### 4.1.1 基金管理人及其管理基金的经验

太平基金管理有限公司原名中原英石基金管理有限公司（以下简称“公司”）经中国证券监督管理委员会 2012 年 12 月 20 日证监许可[2012]1719 号文件批准，于 2013 年 1 月 23 日在上海市工商行政管理局注册成立，2016 年 8 月 22 日更名为太平基金管理有限公司。截至本报告期末，公司注册资本为人民币 6.5 亿元，其中太平资产管理有限公司出资占注册资本 56.31%，太平人寿保险有限公司出资占注册资本 38.46%，安石投资管理有限公司出资占注册资本 5.23%。

公司经营范围为基金募集、基金销售、特定客户资产管理、资产管理等。公司遵循诚信、规范的经营方针，倡导求实、高效的管理作风。注重风险控制，秉持价值投资的理念，通过科学合理的资产配置策略，为基金持有人提供优质的投资和资产管理服务。截至本报告期末，公司共管理 30 只证券投资基金。

#### 4.1.2 基金经理（或基金经理小组）及基金经理助理简介

姓名	职务	任本基金的基金经理（助理）期限		证券从业年限	说明
		任职日期	离任日期		
吴超	本基金的基金经理、太平睿盈混合型证券投资基金基金经理、太平恒安三个月定期开放债券型证券投资基金基金经理、太平中债 1-3 年政策性金融债指数证券投资基金基金经理、太平恒泽 63	2021 年 9 月 17 日	-	9 年	美国本特利商学院金融学硕士，具有证券投资基金从业资格。2013 年 5 月起曾在西部证券股份有限公司固定收益部、上海金懿投资有限公司担任部门经理、投资总监等职。2017 年 3 月加入本公司。2018 年 2 月 12 日至 2022 年 8 月 15 日任太平日日金货币市场基金、太平日日鑫货币市场基金基金经理。2019 年 3 月 25 日起任太平睿盈混合型证券投资基金基金经理。2019 年 6 月 27 日起任太平恒安三个月定期开放债券型证券投资基金基金经理。2020 年 5 月 28 日起任太平中债 1-3 年政策性金融债指数证券投资基金基金经理。2020 年 8 月 7 日起任太平恒泽 63 个月定期开放债券型证券投资基金基金经理。2020 年 11 月 12 日起任太平恒久纯债债券型证券投资基金基金经理。2021 年 6 月 24 日起任太平丰泰一年定期开放债券型发起式证券投资基金基金经理。2021 年 9 月 17 日起任太平睿享混合型证券投资基金基金经理。

	个月定期 开放债券 型证券投 资基金基 金经理、 太平恒久 纯债债券 型证券投 资基金基 金经理、 太平丰泰 一年定期 开放债券 型发起式 证券投资 基金基金 经理				
陈晓	固定收益 投资部总 监、本基 金的基金 经理、太 平睿盈混 合型证券 投资基金 基金基 金经理、 太平丰和 一年定期 开放债券 型发起式 证券投资 基金基金 经理、太 平睿安混 合型证券 投资基金 基金基 金经理、 太平丰盈 一年定期 开放债券 型发起式 证券投资 基金基金 经理、太	2021 年 9 月 17 日	-	12 年	南开大学精算学专业经济学硕士。2010 年 7 月加入光大保德信基金管理有限公司，历任投资部研究助理、固定收益研究员、固定收益高级研究员。2014 年 1 月先后担任光大保德信增利收益债券型证券投资基金基金经理、光大保德信信用添益债券型证券投资基金基金经理、光大保德信安和债券型证券投资基金基金经理、光大保德信安祺债券型证券投资基金基金经理、光大保德信安诚债券型证券投资基金基金经理、光大保德信永利纯债债券型证券投资基金基金经理、光大保德信岁末红利纯债债券型证券投资基金基金经理。2018 年 11 月加入太平基金管理有限公司，现任固定收益投资部总监。2019 年 3 月 29 日至 2020 年 4 月 15 日担任太平恒利纯债债券型证券投资基金基金经理。2019 年 3 月 29 日起担任太平睿盈混合型证券投资基金基金经理。2020 年 9 月 17 日起担任太平丰和一年定期开放债券型发起式证券投资基金基金经理。2020 年 11 月 10 日起担任太平睿安混合型证券投资基金基金经理。2021 年 4 月 22 日起担任太平丰盈一年定期开放债券型发起式证券投资基金基金经理。2021 年 9 月 17 日起担任太平睿享混合型证券投资基金基金经理。2021 年 12 月 21 日起担任太平睿庆混合型证券投资基金基金经理。2022 年 5 月 5 日起担任太平安元债券

	平睿庆混合型证券投资基金基金经理、平安元债券型证券投资基金				型证券投资基金基金经理。
--	-------------------------------	--	--	--	--------------

注：1、基金经理的任职日期、离任日期一般情况下根据本基金管理人对外披露的任免日期填写；若该基金经理自本基金基金合同生效之日起即任职，则任职日期指本基金基金合同生效之日；

2、证券基金从业年限计算标准遵从中国证监会《证券基金经营机构董事、监事、高级管理人员及从业人员监督管理办法》中关于证券基金从业人员范围的相关规定。

4.2 管理人对报告期内本基金运作合规守信情况的说明

本报告期内，本基金管理人严格遵守有关法律法规、监管部门的相关规定和本基金基金合同的约定，依照诚实信用、勤勉尽责的原则管理和运用基金资产，为基金份额持有人谋求最大利益，不存在损害基金份额持有人利益的行为，未发生违法违规或未履行基金合同的情形。

4.3 管理人对报告期内公平交易情况的专项说明

4.3.1 公平交易制度和控制方法

在内控制度方面，公司根据相关法律法规制订了规范的投资管理制度和公平交易管理制度，以确保公司管理的不同投资组合得到公平对待，保护投资者合法权益。

在投资决策方面，研究团队为公司所有投资组合提供平等、公平的研究支持，所有投资组合共享公司统一的投资研究平台；严格实行各类资产管理业务之间的业务隔离和人员隔离制度，保证不同投资组合经理之间投资决策的独立性，各投资组合的持仓及交易信息等均有效隔离。在交易执行方面，实行集中交易制度，建立公平的交易分配制度，保证交易在各投资组合间的公正实施。在监控和稽核方面，交易部门在交易执行过程中对公平交易实施一线监控与报告，稽核风控部对投资交易行为进行持续监督和评估，定期进行公平交易的分析工作，每季度和每年度对不同投资组合的收益率差异以及同向交易和反向交易情况进行分析，加强对公平交易过程和结果的监督。

4.3.2 公平交易制度的执行情况

本报告期内，本基金管理人严格执行《证券投资基金管理公司公平交易制度指导意见》及公司公平交易管理的相关制度等的有关规定，从研究分析、投资决策、交易执行、事后稽核等环节进行严格规范，通过系统和人工相结合的方式在投资管理活动各环节贯彻和执行公平交易管理制度，公平对待本基金管理人管理的所有投资组合，未发现不同投资组合之间存在不公平交易的情

况。

本报告期内，本基金管理人对不同投资组合的整体收益率差异、分投资类别的收益率差异以及不同时间窗口（如 1 日内、3 日内、5 日内）同向交易的交易价差进行分析，分析结果显示本投资组合与公司管理的其他投资组合在同向交易价差方面未出现异常。

### 4.3.3 异常交易行为的专项说明

本报告期内，未发生本基金管理人管理的所有投资组合参与的交易所公开竞价同日反向交易成交较少的单边交易量超过该证券当日成交量的 5% 的情形，未发现可能导致不公平交易和利益输送的异常交易行为。

## 4.4 管理人对报告期内基金的投资策略和业绩表现的说明

### 4.4.1 报告期内基金投资策略和运作分析

2022 年期间，国内外发生了很多重要事件，持续影响着国内外经济发展和金融市场走势。其中，俄乌冲突年初爆发，不仅改变了全球地缘政治走向，也影响了国际能源供需格局；疫情逐步趋于缓和，但其过程仍然对包括中国在内的诸多经济体带来了影响。二十大胜利召开，为我们指明前进方向，通过高质量发展和科技创新来解决质的问题，在质的大幅提升中实现量的持续增长。

2022 年权益市场和债券市场都经历了波动并出现回撤。2022 年全年上证指数回落 15.1%，结束了连续三年的上涨行情。在估值贡献和盈利贡献方面，A 股遭遇戴维斯双杀，上市公司盈利增速大幅下降，估值整体收缩。在板块风格上方面，A 股全年呈现快速轮动，新能源、半导体、军工、信创、医药等成长行业，虽然阶段性表现亮眼，但回顾全年表现，还是以煤炭为首的行业，价值表现相对较好。

2022 年债券市场前十个月表现相对稳定，考虑到国内经济受疫情反复的影响，资本市场整体风险偏好较低，债券收益率波动较小；同时受益于资金价格较低，债券市场在此期间整体表现较好。但从 11 月开始，由于地产支持政策接连出台，疫情防控政策逐步改善，资本市场整体风险偏好有所提升，从而使得债券市场出现了下行调整，同时再叠加机构理财产品的赎回，两项因素相互影响形成了循环效应，致使债券市场在当年最后两个月期间出现了较大幅度的回撤。

本组合今年净值产生一定的回撤，在一季度至二季度初市场大幅调整后，在 5-6 月主动调整持仓结构，在二季度后半段和三季度初基本挽回了上半年的损失。但三四季度市场再度大幅下挫，组合也跟随下跌。在四季度后半段，判断港股在跌幅巨大的情况下价值凸显，主动切换部分权益仓位至港股通板块，取得了较好的效果。回顾全年操作，本基金保持相对谨慎的权益仓位，风格偏向价值，纯债以中短久期信用债套息策略为主。

#### 4.4.2 报告期内基金的业绩表现

本报告期内，太平睿享 A 的份额净值增长率为-4.81%，同期业绩比较基准收益率为-3.33%。  
太平睿享 C 的份额净值增长率为-5.28%，同期业绩比较基准收益率为-3.33%。

#### 4.5 管理人对宏观经济、证券市场及行业走势的简要展望

展望 2023 年，内部经济处于疫情后的修复通道中，中央经济会议也提出要大力提振市场信心，财政政策继续发力，货币政策维持偏宽松环境，流动性仍然相对充裕。同时地产政策不断推出，发力促进房地产市场企稳，但后续仍需观察房地产销售情况的改善程度。外部环境，一方面俄乌冲突仍未结束，不排除继续发酵的可能，另一方面海外加息、高利率环境预计将维持一段时间，虽然美联储近期加息幅度有所放缓，但仍存在一定的反复风险，届时不仅会对欧美经济产生一定的负面作用，同时也会对新兴市场的外需产生一定的影响。

针对资本市场，经济总体向上复苏，企业盈利也将走出疫情影响逐步复苏，并驱动 A 股股市重拾向上趋势。外部环境、内部利率变化也将对 A 股的走势节奏和幅度产生影响。方向上二十大报告指明未来的核心思路，A 股从重视龙头、高现金流的思路，在经历了两年相对混乱的结构之后，有望围绕科技自立自强、安全发展、高端制造、硬科技、专精特新五个关键词构建新的选股思路。重点方向总结为高端制造、医疗医药、新能源、自主可控、军工装备。

债券市场而言，相较于前两年当前经济处于复苏低点，需要宽松的货币政策环境呵护，债市或将仍以宽幅震荡为主基调。若后续经济明显复苏后出现了一定的通胀压力，则债券市场则会面临一定的调整压力。

#### 4.6 管理人内部有关本基金的监察稽核工作情况

本报告期内，本基金管理人依照国家相关法律法规和公司内部管理制度全面深入推进监察稽核各项工作。

在内控制度建设方面，公司持续完善内控制度建设，并时刻关注法规的新变化、结合行业发展的新动态、围绕业务开展的新需要，适时组织更新相关业务制度。在公司合规文化建设方面，公司重视对员工的合规培训，开展了多次培训活动，不断增强全体员工的合规自觉与风控意识，为公司业务的规范开展和健康发展创造良好的内控环境。在稽核检查方面，公司稽核风控部在权限范围内，对公司各部门执行公司内控制度及各项规章制度情况进行监察，对各项业务活动进行监督、评价、报告和建议。通过各项合规管理措施以及实时监控、定期检查、专项检查等方法，定期对各类业务开展情况以及公司整体运营情况进行覆盖全面、重点突出的检查、总结和反馈，同时定期向董事会和公司管理层出具监察稽核报告。

本报告期内，本基金管理人管理的基金整体运作合法合规，有效保障了基金份额持有人利

益。本基金管理人将一如既往地本着诚实信用、勤勉尽责的原则管理和运用基金资产，进一步提高监察稽核工作的科学性和有效性，最大限度地防范和化解经营风险，充分保障基金份额持有人的合法权益。

#### 4.7 管理人对报告期内基金估值程序等事项的说明

报告期内，本基金管理人严格遵守《企业会计准则》、《证券投资基金会计核算业务指引》以及中国证券监督管理委员会颁布的《关于证券投资基金执行〈企业会计准则〉估值业务及份额净值计价有关事项的通知》、《关于进一步规范证券投资基金估值业务的指导意见》以及 2017 年 9 月 5 日发布的《中国证监会关于证券投资基金估值业务的指导意见》（2017 年 9 月 5 日《关于证券投资基金执行〈企业会计准则〉估值业务及份额净值计价有关事项的通知》、《关于进一步规范证券投资基金估值业务的指导意见》同时废止）等相关规定和基金合同的约定，日常估值由本基金管理人同本基金托管人一同进行，基金份额净值由本基金管理人完成估值后，经本基金托管人复核无误后由本基金管理人对外公布。月末、年中和年末估值复核与基金会计账务的核对同时进行。

报告期内，本基金管理人严格按照《太平基金管理有限公司基金资产的估值核算办法》以及相关法律法规的规定，有效地控制基金估值流程。公司估值与产品委员会下设估值分委会，常任委员由稽核风控部、投资部门、研究部、基金运营部等部门负责人担任。上述参与估值流程人员均具有专业胜任能力和相关工作经验且基金经理不参与其管理基金的具体估值业务。本报告期内，参与估值流程各方之间不存在重大利益冲突。

#### 4.8 管理人对报告期内基金利润分配情况的说明

根据本基金基金合同的相关约定，本基金本报告期内未进行利润分配，符合相关法规及基金合同的规定。

#### 4.9 报告期内管理人对本基金持有人数或基金资产净值预警情形的说明

报告期内基金持有人数或基金资产净值未发生预警情况。

### § 5 托管人报告

#### 5.1 报告期内本基金托管人遵规守信情况声明

作为本基金的托管人，中信银行严格遵守了《中华人民共和国证券投资基金法》及其他有关法律法规、基金合同和托管协议的规定，对太平睿享混合型证券投资基金 2022 年的投资运作，进行了认真、独立的会计核算和必要的投资监督，履行了托管人的义务，不存在任何损害基金份额持有人利益的行为。

## 5.2 托管人对报告期内本基金投资运作合规守信、净值计算、利润分配等情况的说明

本托管人认为，太平基金管理有限公司在太平睿享混合型证券投资基金的投资运作、基金资产净值的计算、基金份额申购赎回价格的计算、基金费用开支及利润分配等问题上，不存在损害基金份额持有人利益的行为；在报告期内，严格遵守了《中华人民共和国证券投资基金法》等有关法律法规，在各重要方面的运作严格按照基金合同的规定进行。

## 5.3 托管人对本年度报告中财务信息等内容的真实、准确和完整发表意见

本托管人认为，太平基金管理有限公司的信息披露事务符合《公开募集证券投资基金信息披露管理办法》及其他相关法律法规的规定，基金管理人所编制和披露的 2022 年度报告中的财务指标、净值表现、收益分配情况、财务会计报告、投资组合报告等信息真实、准确、完整，未发现有关损害基金持有人利益的行为。

# § 6 审计报告

## 6.1 审计报告基本信息

财务报表是否经过审计	是
审计意见类型	标准无保留意见
审计报告编号	毕马威华振审字第 2302243 号

## 6.2 审计报告的基本内容

审计报告标题	审计报告
审计报告收件人	太平睿享混合型证券投资基金全体基金份额持有人
审计意见	我们审计了后附的太平睿享混合型证券投资基金(以下简称“该基金”)财务报表,包括 2022 年 12 月 31 日的资产负债表、2022 年度的利润表、净资产(基金净值)变动表以及相关财务报表附注。 我们认为,后附的财务报表在所有重大方面按照中华人民共和国财政部颁布的企业会计准则(以下简称“企业会计准则”)、《资产管理产品相关会计处理规定》及财务报表附注 7.4.2 中所列示的中国证券监督管理委员会(以下简称“中国证监会”)和中国证券投资基金业协会发布的有关基金行业实务操作的规定编制,公允反映了该基金 2022 年 12 月 31 日的财务状况以及 2022 年度的经营成果和基金净值变动情况。
形成审计意见的基础	我们按照中国注册会计师审计准则(以下简称“审计准则”)的规定执行了审计工作。审计报告的“注册会计师对财务报表审计的责任”部分进一步阐述了我们在这些准则下的责任。按照中国注册会计师职业道德守则,我们独立于该基金,并履行了职业道德方面的其他责任。我们相信,我们获取的审计证据是充分、适当的,为发表审计意见提供了基础。
强调事项	—
其他事项	—
其他信息	该基金管理人太平基金管理有限公司(以下简称“该基金管理



	<p>人”)管理层对其他信息负责。其他信息包括该基金 2022 年年度报告中涵盖的信息,但不包括财务报表和我们的审计报告。</p> <p>我们对财务报表发表的审计意见不涵盖其他信息,我们也不对其他信息发表任何形式的鉴证结论。</p> <p>结合我们对财务报表的审计,我们的责任是阅读其他信息,在此过程中,考虑其他信息是否与财务报表或我们在审计过程中了解到的情况存在重大不一致或者似乎存在重大错报。基于我们已执行的工作,如果我们确定其他信息存在重大错报,我们应当报告该事实。在这方面,我们无任何事项需要报告。</p>
管理层和治理层对财务报表的责任	<p>该基金管理人管理层负责按照企业会计准则、《资产管理产品相关会计处理规定》及财务报表附注 7.4.2 中所列示的中国证监会和中国证券投资基金业协会发布的有关基金行业实务操作的规定编制财务报表,使其实现公允反映,并设计、执行和维护必要的内部控制,以使财务报表不存在由于舞弊或错误导致的重大错报。</p> <p>在编制财务报表时,该基金管理人管理层负责评估该基金的持续经营能力,披露与持续经营相关的事项(如适用),并运用持续经营假设,除非该基金预计在清算时资产无法按照公允价值处置。</p> <p>该基金管理人治理层负责监督该基金的财务报告过程。</p>
注册会计师对财务报表审计的责任	<p>我们的目标是对财务报表整体是否不存在由于舞弊或错误导致的重大错报获取合理保证,并出具包含审计意见的审计报告。合理保证是高水平的保证,但并不能保证按照审计准则执行的审计在某一重大错报存在时总能发现。错报可能由于舞弊或错误导致,如果合理预期错报单独或汇总起来可能影响财务报表使用者依据财务报表作出的经济决策,则通常认为错报是重大的。</p> <p>在按照审计准则执行审计工作的过程中,我们运用职业判断,并保持职业怀疑。同时,我们也执行以下工作:</p> <p>(1) 识别和评估由于舞弊或错误导致的财务报表重大错报风险,设计和实施审计程序以应对这些风险,并获取充分、适当的审计证据,作为发表审计意见的基础。由于舞弊可能涉及串通、伪造、故意遗漏、虚假陈述或凌驾于内部控制之上,未能发现由于舞弊导致的重大错报的风险高于未能发现由于错误导致的重大错报的风险。</p> <p>(2) 了解与审计相关的内部控制,以设计恰当的审计程序,但目的并非对内部控制的有效性发表意见。</p> <p>(3) 评价该基金管理人管理层选用会计政策的恰当性和作出会计估计及相关披露的合理性。</p> <p>(4) 对该基金管理人管理层使用持续经营假设的恰当性得出结论。同时,根据获取的审计证据,就可能导致对该基金持续经营能力产生重大疑虑的事项或情况是否存在重大不确定性得出结论。如果我们得出结论认为存在重大不确定性,审</p>

	<p>计准则要求我们在审计报告中提请报表使用者注意财务报表中的相关披露；如果披露不充分，我们应当发表非无保留意见。我们的结论基于截至审计报告日可获得的信息。然而，未来的事项或情况可能导致该基金不能持续经营。</p> <p>(5) 评价财务报表的总体列报(包括披露)、结构和内容，并评价财务报表是否公允反映相关交易和事项。</p> <p>我们与该基金管理人治理层就计划的审计范围、时间安排和重大审计发现等事项进行沟通，包括沟通我们在审计中识别出的值得关注的内部控制缺陷。</p>	
会计师事务所的名称	毕马威华振会计师事务所(特殊普通合伙)	
注册会计师的姓名	张楠	李晨宇
会计师事务所的地址	上海市南京西路 1266 号恒隆广场二期 25 楼	
审计报告日期	2023 年 03 月 28 日	

## § 7 年度财务报表

### 7.1 资产负债表

会计主体：太平睿享混合型证券投资基金

报告截止日：2022 年 12 月 31 日

单位：人民币元

资 产	附注号	本期末 2022 年 12 月 31 日	上年度末 2021 年 12 月 31 日
<b>资 产：</b>			
银行存款	7.4.7.1	4,200,820.06	3,733,565.81
结算备付金		3,425,512.45	3,047,337.22
存出保证金		155,789.61	70,530.10
交易性金融资产	7.4.7.2	968,364,445.81	1,268,700,292.14
其中：股票投资		134,556,024.54	158,960,594.70
基金投资		—	—
债券投资		824,285,555.66	1,087,275,697.44
资产支持证券投资		9,522,865.61	22,464,000.00
贵金属投资		—	—
其他投资		—	—
衍生金融资产	7.4.7.3	—	—
买入返售金融资产	7.4.7.4	—	—
债权投资	7.4.7.5	—	—
其中：债券投资		—	—
资产支持证券投资		—	—
其他投资		—	—
其他债权投资	7.4.7.6	—	—
其他权益工具投资	7.4.7.7	—	—
应收清算款		1,000,000.00	3,060,592.66
应收股利		—	—

应收申购款		-	-
递延所得税资产		-	-
其他资产	7.4.7.8	-	14,514,761.86
资产总计		977,146,567.93	1,293,127,079.79
<b>负债和净资产</b>	<b>附注号</b>	<b>本期末 2022 年 12 月 31 日</b>	<b>上年度末 2021 年 12 月 31 日</b>
<b>负 债:</b>			
短期借款		-	-
交易性金融负债		-	-
衍生金融负债	7.4.7.3	-	-
卖出回购金融资产款		236,062,786.29	321,965,806.50
应付清算款		9.79	3,264,503.10
应付赎回款		-	207,113.40
应付管理人报酬		382,595.72	373,176.39
应付托管费		63,765.95	62,196.09
应付销售服务费		54,555.85	103,579.81
应付投资顾问费		-	-
应交税费		12,721.76	28,100.96
应付利润		-	-
递延所得税负债		-	-
其他负债	7.4.7.9	337,181.27	412,932.96
负债合计		236,913,616.63	326,417,409.21
<b>净资产:</b>			
实收基金	7.4.7.10	760,897,163.30	945,205,459.61
其他综合收益	7.4.7.11	-	-
未分配利润	7.4.7.12	-20,664,212.00	21,504,210.97
净资产合计		740,232,951.30	966,709,670.58
负债和净资产总计		977,146,567.93	1,293,127,079.79

注：报告截止日 2022 年 12 月 31 日，太平睿享混合 A 份额净值 0.9739 元，基金份额总额 628,873,109.85 份，太平睿享混合 C 份额净值 0.9677 元，基金份额总额 132,024,053.45 份，总份额合计 760,897,163.30 份。

## 7.2 利润表

会计主体：太平睿享混合型证券投资基金

本报告期：2022 年 1 月 1 日至 2022 年 12 月 31 日

单位：人民币元

项 目	附注号	本期 2022 年 1 月 1 日至 2022 年 12 月 31 日	上年度可比期间 2021 年 9 月 17 日（基金 合同生效日）至 2021 年 12 月 31 日
<b>一、营业总收入</b>		-31,346,447.49	16,036,241.42
1. 利息收入		328,351.16	4,405,803.27

其中：存款利息收入	7.4.7.13	96,828.85	61,743.84
债券利息收入		-	3,804,517.01
资产支持证券利息收入		-	170,967.48
买入返售金融资产收入		231,522.31	368,574.94
证券出借利息收入		-	-
其他利息收入		-	-
2. 投资收益（损失以“-”填列）		-2,902,616.07	4,331,306.72
其中：股票投资收益	7.4.7.14	-30,176,783.22	2,527,599.20
基金投资收益		-	-
债券投资收益	7.4.7.15	23,415,331.10	1,635,955.67
资产支持证券投资	7.4.7.16	603,959.49	-
收益			
贵金属投资收益	7.4.7.17	-	-
衍生工具收益	7.4.7.18	-	-
股利收益	7.4.7.19	3,254,876.56	167,751.85
以摊余成本计量的金融资产终止确认产生的收益		-	-
其他投资收益		-	-
3. 公允价值变动收益（损失以“-”号填列）	7.4.7.20	-28,879,669.09	7,243,867.45
4. 汇兑收益（损失以“-”号填列）		-	-
5. 其他收入（损失以“-”号填列）	7.4.7.21	107,486.51	55,263.98
<b>减：二、营业总支出</b>		10,251,945.26	2,801,607.06
1. 管理人报酬	7.4.10.2.1	5,025,549.04	1,031,624.26
2. 托管费	7.4.10.2.2	837,591.53	171,937.38
3. 销售服务费	7.4.10.2.3	781,460.42	340,204.76
4. 投资顾问费		-	-
5. 利息支出		3,367,823.84	693,077.53
其中：卖出回购金融资产支出		3,367,823.84	693,077.53
6. 信用减值损失	7.4.7.22	-	-
7. 税金及附加		35,259.02	8,428.74
8. 其他费用	7.4.7.23	204,261.41	556,334.39
<b>三、利润总额（亏损总额以“-”号填列）</b>		-41,598,392.75	13,234,634.36
减：所得税费用		-	-
<b>四、净利润（净亏损以“-”号填列）</b>		-41,598,392.75	13,234,634.36

五、其他综合收益的税后净额		-	-
六、综合收益总额		-41,598,392.75	13,234,634.36

### 7.3 净资产（基金净值）变动表

会计主体：太平睿享混合型证券投资基金

本报告期：2022 年 1 月 1 日至 2022 年 12 月 31 日

单位：人民币元

项目	本期 2022 年 1 月 1 日至 2022 年 12 月 31 日			
	实收基金	其他综合收益	未分配利润	净资产合计
一、上期期末净资产(基金净值)	945,205,459.61	-	21,504,210.97	966,709,670.58
加：会计政策变更	-	-	-	-
前期差错更正	-	-	-	-
其他	-	-	-	-
二、本期期初净资产(基金净值)	945,205,459.61	-	21,504,210.97	966,709,670.58
三、本期增减变动额(减少以“-”号填列)	-184,308,296.31	-	-42,168,422.97	-226,476,719.28
(一)、综合收益总额	-	-	-41,598,392.75	-41,598,392.75
(二)、本期基金份额交易产生的基金净值变动数(净值减少以	-184,308,296.31	-	-570,030.22	-184,878,326.53

“-”号填列)				
其中:1. 基金申购款	18,732,058.17	-	210,553.94	18,942,612.11
2. 基金赎回款	-203,040,354.48	-	-780,584.16	-203,820,938.64
(三)、本期向基金份额持有人分配利润产生的基金净值变动(净值减少以“-”号填列)	-	-	-	-
(四)、其他综合收益结转留存收益	-	-	-	-
四、本期期末净资产(基金净值)	760,897,163.30	-	-20,664,212.00	740,232,951.30
项目	上年度可比期间 2021 年 9 月 17 日(基金合同生效日)至 2021 年 12 月 31 日			
	实收基金	其他综合收益	未分配利润	净资产合计
一、上期期末净资产(基金净值)	-	-	-	-
加:会计政策变更	-	-	-	-
前期差错更正	-	-	-	-
其他	-	-	-	-

二、本 期初 净 资 产(基 金 净 值)	483,825,180.38	-	-	483,825,180.38
三、本 期 增 减 变 动 额(减 少以“-” 号填列)	461,380,279.23	-	21,504,210.97	482,884,490.20
(一)、 综 合 收 益 总 额	-	-	13,234,634.36	13,234,634.36
(二)、 本 期 基 金 份 额 交 易 产 生 的 基 金 净 值 变 动 数 (净 值 减 少 以 “-”号 填列)	461,380,279.23	-	8,269,576.61	469,649,855.84
其中:1. 基 金 申 购 款	577,350,079.23	-	9,822,574.39	587,172,653.62
2 .基 金 赎 回 款	-115,969,800.00	-	-1,552,997.78	-117,522,797.78
(三)、 本 期 向 基 金 份 额 持 有 人 分 配 利 润 产 生 的 基 金 净 值 变 动(净 值 减 少 以“-” 号填列)	-	-	-	-
(四)、 其 他 综 合 收 益 结 转 留	-	-	-	-

存收益				
四、本期期末净资产(基金净值)	945,205,459.61	-	21,504,210.97	966,709,670.58

报表附注为财务报表的组成部分。

本报告 7.1 至 7.4 财务报表由下列负责人签署：

<u>范宇</u>	<u>邓先虎</u>	<u>王瑞瑾</u>
基金管理人负责人	主管会计工作负责人	会计机构负责人

## 7.4 报表附注

### 7.4.1 基金基本情况

太平睿享混合型证券投资基金(以下简称“本基金”)经中国证券监督管理委员会(以下简称“中国证监会”)证监许可[2021]2413 号《关于准予太平睿享混合型证券投资基金注册的批复》核准,由太平基金管理有限公司依照《中华人民共和国证券投资基金法》和《太平睿享混合型证券投资基金基金合同》负责公开募集。本基金为契约型开放式基金,存续期限不定,首次设立募集不包括认购资金利息共募集人民币 483,825,180.38 元,业经立信会计师事务所(特殊普通合伙)予以验证。经向中国证监会备案,《太平睿享混合型证券投资基金基金合同》于 2021 年 9 月 17 日正式生效,基金合同生效日的基金份额总额为 483,825,180.38 份,其中认购资金利息折合 54,974.75 份基金份额。本基金的基金管理人为太平基金管理有限公司,基金托管人为中信银行股份有限公司。根据《太平睿享混合型证券投资基金招募说明书》,本基金根据认购费用、申购费用与销售服务费收取方式的不同,将基金份额分为不同的类别。在投资人认购/申购时收取认购/申购费用,在赎回时根据持有期限收取赎回费用,但不从本类别基金资产中计提销售服务费的基金份额,称为 A 基金份额;在投资者认购/申购时不收取认购/申购费用,在赎回时根据持有期限收取赎回费用,且从本类别基金资产中计提销售服务费的基金份额,称为 C 类基金份额。本基金 A 类基金份额和 C 类基金份额分别设置代码。由于基金费用的不同,本基金 A 类基金份额和 C 类基金份额将分别计算基金份额净值,计算公式为计算日各类别基金资产净值除以计算日发售在外的该类别基金份额总数。

本基金的投资范围包括国内依法发行上市的股票(包括创业板以及其他经中国证监会核准或注册上市的股票)、港股通标的股票、衍生工具(股指期货、国债期货、股票期权等)、债券(包括国债、央行票据、地方政府债、金融债、企业债、公司债、公开发行的次级债、中期票据、短



期融资券、超短期融资券、可转换债券（含可分离交易可转债）、可交换债券等）、资产支持证券、债券回购、银行存款、同业存单等及法律法规或中国证监会允许基金投资的其他金融工具。如法律法规或监管机构以后允许基金投资其他品种，基金管理人在履行适当程序后，可以将其纳入投资范围。基金的投资组合比例为：股票投资占基金资产的比例为 0%-40%；港股通标的股票的投资比例不超过基金股票资产的 50%；每个交易日日终在扣除国债期货、股指期货和股票期权合约需缴纳的交易保证金后，保持不低于基金资产净值 5% 的现金或者到期日在一年以内的政府债券，其中，现金不包括结算备付金、存出保证金、应收申购款等。本基金的业绩比较基准为：中债综合指数收益率×80%+沪深 300 指数收益率×15%+中证港股通综合指数(人民币)收益率×5%。

#### 7.4.2 会计报表的编制基础

本基金财务报表以持续经营为基础编制。本基金财务报表符合中华人民共和国财政部(以下简称“财政部”)颁布的企业会计准则和《资产管理产品相关会计处理规定》的要求，同时亦按照中国证监会颁布的《证券投资基金信息披露 XBRL 模板第 3 号<年度和中期报告>》以及中国证券投资基金业协会于 2012 年 11 月 16 日颁布的《证券投资基金会计核算业务指引》编制财务报表。

#### 7.4.3 遵循企业会计准则及其他有关规定的声明

本基金财务报表符合财政部颁布的企业会计准则和《资产管理产品相关会计处理规定》及附注 7.4.2 中所列示的中国证监会和中国证券投资基金业协会发布的有关基金行业实务操作的规定要求，真实、完整地反映了本基金 2022 年 12 月 31 日的财务状况、2022 年度的经营成果和基金净值变动情况。

#### 7.4.4 重要会计政策和会计估计

##### 7.4.4.1 会计年度

本基金的会计年度自公历 1 月 1 日起至 12 月 31 日止。

##### 7.4.4.2 记账本位币

本基金的记账本位币为人民币，编制财务报表采用的货币为人民币。本基金选定记账本位币的依据是主要业务收支的计价和结算币种。

##### 7.4.4.3 金融资产和金融负债的分类

###### (a) 金融资产的分类

本基金的金融工具包括股票投资和债券投资等。

本基金通常根据管理金融资产的业务模式和金融资产的合同现金流量特征，在初始确认时将金融资产分为不同类别：以公允价值计量且其变动计入当期损益的金融资产、以公允价值计量且其变动计入其他综合收益的金融资产及以摊余成本计量的金融资产。

除非本基金改变管理金融资产的业务模式，在此情形下，所有受影响的相关金融资产在业务模式发生变更后的首个报告期间的第一天进行重分类，否则金融资产在初始确认后不得进行重分类。

本基金将同时符合下列条件且未被指定为以公允价值计量且其变动计入当期损益的金融资产，分类为以摊余成本计量的金融资产：

- 本基金管理该金融资产的业务模式是以收取合同现金流量为目标；
- 该金融资产的合同条款规定，在特定日期产生的现金流量，仅为对本金和以未偿付本金金额为基础的利息的支付。

除上述以摊余成本计量的金融资产外，本基金将其余所有的金融资产分类为以公允价值计量且其变动计入当期损益的金融资产。本基金现无分类为以公允价值计量且其变动计入其他综合收益的金融资产。

管理金融资产的业务模式，是指本基金如何管理金融资产以产生现金流量。业务模式决定本基金所管理金融资产现金流量的来源是收取合同现金流量、出售金融资产还是两者兼有。本基金以客观事实为依据、以关键管理人员决定的对金融资产进行管理的特定业务目标为基础，确定管理金融资产的业务模式。

本基金对金融资产的合同现金流量特征进行评估，以确定相关金融资产在特定日期产生的合同现金流量是否仅为对本金和以未偿付本金金额为基础的利息的支付。其中，本金是指金融资产在初始确认时的公允价值；利息包括对货币时间价值、与特定时期未偿付本金金额相关的信用风险、以及其他基本借贷风险、成本和利润的对价。此外，本基金对可能导致金融资产合同现金流量的时间分布或金额发生变更的合同条款进行评估，以确定其是否满足上述合同现金流量特征的要求。

#### (b) 金融负债的分类

本基金将金融负债分类为以公允价值计量且其变动计入当期损益的金融负债及以摊余成本计量的金融负债。

##### - 以公允价值计量且其变动计入当期损益的金融负债

该类金融负债包括交易性金融负债(含属于金融负债的衍生工具)和指定为以公允价值计量且其变动计入当期损益的金融负债。

##### - 以摊余成本计量的金融负债

初始确认后，对于该类金融负债采用实际利率法以摊余成本计量。

本基金现无分类为以公允价值计量且其变动计入当期损益的金融负债。

#### 7.4.4.4 金融资产和金融负债的初始确认、后续计量和终止确认

##### (a) 金融工具的初始确认

金融资产和金融负债在本基金成为相关金融工具合同条款的一方时，于资产负债表内确认。

在初始确认时，金融资产及金融负债均以公允价值计量。对于以公允价值计量且其变动计入当期损益的金融资产或金融负债，相关交易费用直接计入当期损益；对于其他类别的金融资产或金融负债，相关交易费用计入初始确认金额。

##### (b) 后续计量

##### -以公允价值计量且其变动计入当期损益的金融资产

初始确认后，对于该类金融资产以公允价值进行后续计量，产生的利得或损失(包括利息和股利收入)计入当期损益，除非该金融资产属于套期关系的一部分。

##### -以摊余成本计量的金融资产

初始确认后，对于该类金融资产采用实际利率法以摊余成本计量。以摊余成本计量且不属于任何套期关系的一部分的金融资产所产生的利得或损失，在终止确认、重分类、按照实际利率法摊销或确认减值时，计入当期损益。

##### -以公允价值计量且其变动计入当期损益的金融负债

初始确认后，对于该类金融负债以公允价值进行后续计量，除与套期会计有关外，产生的利得或损失(包括利息费用)计入当期损益。

##### -以摊余成本计量的金融负债

初始确认后，对于该类金融负债采用实际利率法以摊余成本计量。

##### (c) 金融工具的终止确认

满足下列条件之一时，本基金终止确认该金融资产：

- 收取该金融资产现金流量的合同权利终止；
- 该金融资产已转移，且本基金将金融资产所有权上几乎所有的风险和报酬转移给转入方；
- 该金融资产已转移，虽然本基金既没有转移也没有保留金融资产所有权上几乎所有的风险和报酬，但是放弃了对该金融资产控制。

金融资产整体转移满足终止确认条件的，本基金将下列两项金额的差额计入当期损益：

- 所转移金融资产在终止确认日的账面价值；
- 因转移金融资产而收到的对价。

金融负债（或其一部分）的现时义务已经解除的，本基金终止确认该金融负债（或该部分金融负债）。

#### (d) 金融工具的减值

本基金以预期信用损失为基础，对下列项目进行减值会计处理并确认损失准备：

-以摊余成本计量的金融资产

本基金持有的其他以公允价值计量的金融资产不适用预期信用损失模型。

#### 预期信用损失的计量

预期信用损失，是指以发生违约的风险为权重的金融工具信用损失的加权平均值。信用损失，是指本基金按照原实际利率折现的、根据合同应收的所有合同现金流量与预期收取的所有现金流量之间的差额，即全部现金短缺的现值。

在计量预期信用损失时，本基金需考虑的最长期限为面临信用风险的最长合同期限(包括考虑续约选择权)。

整个存续期预期信用损失，是指因金融工具整个预计存续期内所有可能发生的违约事件而导致的预期信用损失。

未来 12 个月内预期信用损失，是指因资产负债表日后 12 个月内(若金融工具的预计存续期少于 12 个月，则为预计存续期)可能发生的金融工具违约事件而导致的预期信用损失，是整个存续期预期信用损失的一部分。

本基金对满足下列情形的金融工具按照相当于未来 12 个月内预期信用损失的金额计量其损失准备，对其他金融工具按照相当于整个存续期内预期信用损失的金额计量其损失准备：

-该金融工具在资产负债表日只具有较低的信用风险；或

-该金融工具的信用风险自初始确认后并未显著增加。

#### 预期信用损失准备的列报

为反映金融工具的信用风险自初始确认后的变化，本基金在每个资产负债表日重新计量预期信用损失，由此形成的损失准备的增加或转回金额，应当作为减值损失或利得计入当期损益。对于以摊余成本计量的金融资产，损失准备抵减该金融资产在资产负债表中列示的账面价值。

#### 核销

如果本基金不再合理预期金融资产合同现金流量能够全部或部分收回，则直接减记该金融资产的账面余额。这种减记构成相关金融资产的终止确认。这种情况通常发生在本基金确定债务人没有资产或收入来源可产生足够的现金流量以偿还将被减记的金额。但是，被减记的金融资产仍可能受到本基金催收到期款项相关执行活动的影响。

已减记的金融资产以后又收回的，作为减值损失的转回计入收回当期的损益。

#### 7.4.4.5 金融资产和金融负债的估值原则

除特别声明外，本基金按下述原则计量公允价值：

公允价值是指市场参与者在计量日发生的有序交易中，出售一项资产所能收到或者转移一项负债所需支付的价格。

本基金在确定相关金融资产和金融负债的公允价值时，根据企业会计准则的规定采用在当前情况下适用并且有足够可利用数据和其他信息支持的估值技术。

存在活跃市场且能够获取相同资产或负债报价的金融工具，在估值日有报价的，除会计准则规定的情况外，将该报价不加调整地应用于该资产或负债的公允价值计量；估值日无报价且最近交易日后未发生影响公允价值计量的重大事件的，采用最近交易日的报价确定公允价值。有充足证据表明估值日或最近交易日的报价不能真实反映公允价值的，对报价进行调整，确定公允价值。与上述金融工具相同，但具有不同特征的，以相同资产或负债的公允价值为基础，并在估值技术中考虑不同特征因素的影响。特征是指对资产出售或使用的限制等，如果该限制是针对资产持有者的，那么在估值技术中不应将该限制作为特征考虑。此外，本基金不考虑因其大量持有相关资产或负债所产生的溢价或折价。

对不存在活跃市场的金融工具，采用在当前情况下适用并且有足够可利用数据和其他信息支持的估值技术确定公允价值。采用估值技术确定公允价值时，优先使用可观察输入值，只有在无法取得相关资产或负债可观察输入值或取得不切实可行的情况下，才可以使用不可观察输入值。

如经济环境发生重大变化或证券发行人发生影响证券价格的重大事件，参考类似金融工具的现行市价及重大变化等因素，对估值进行调整并确定公允价值。

#### 7.4.4.6 金融资产和金融负债的抵销

金融资产和金融负债在资产负债表内分别列示，没有相互抵销。但是，同时满足下列条件的，以相互抵销后的净额在资产负债表内列示：

- 本基金具有抵销已确认金额的法定权利，且该种法定权利是当前可执行的；
- 本基金计划以净额结算，或同时变现该金融资产和清偿该金融负债。

#### 7.4.4.7 实收基金

实收基金为对外发行基金份额所募集的总金额在扣除损益平准金分摊部分后的余额。由于申购和赎回引起的实收基金份额变动分别于基金申购确认日及基金赎回确认日认列。上述申购和赎回分别包括基金转换所引起的转入基金的实收基金增加和转出基金的实收基金减少。

#### 7.4.4.8 损益平准金

损益平准金核算在基金份额发生变动时，申购、赎回、转入、转出及红利再投资等款项中包含的未分配利润和公允价值变动损益，包括已实现损益平准金和未实现损益平准金。已实现损益平准金指根据交易申请日申购或赎回款项中包含的按累计未分配的已实现损益占基金净值比例计算的金额。未实现损益平准金指根据交易申请日申购或赎回款项中包含的按累计未分配的未实现损益占基金净值比例计算的金额。损益平准金于基金申购确认日或基金赎回确认日进行确认和计量，并于会计期末全额转入未分配利润。

#### 7.4.4.9 收入/(损失)的确认和计量

##### 利息收入

存款利息收入是按借出货币资金的时间和实际利率计算确定。

买入返售金融资产款在资金实际占用期间内按实际利率法逐日确认为利息收入。

##### 投资收益

股票投资收益、债券投资收益和衍生工具收益按相关金融资产于处置日成交金额与其初始计量金额的差额确认，处置时产生的交易费用计入投资收益。

股利收益按上市公司宣告的分红派息比例计算的金额扣除应由上市公司代扣代缴的个人所得税后的净额确认。

以公允价值计量且其变动计入当期损益的债券投资，在其持有期间，按票面金额和票面利率计算的利息计入投资收益。

##### 公允价值变动收益

公允价值变动收益核算基金持有的采用公允价值模式计量的以公允价值计量且变动计入当期损益的金融资产、衍生金融资产、以公允价值计量且变动计入当期损益的金融负债等公允价值变动形成的应计入当期损益的利得或损失。

#### 7.4.4.10 费用的确认和计量

本基金的管理人报酬、托管费和销售服务费在费用涵盖期间按基金合同约定的费率和计算方法逐日确认。

本基金的利息支出按资金的本金和适用利率逐日计提。

卖出回购金融资产款在资金实际占用期间按实际利率法逐日确认为利息支出。

#### 7.4.4.11 基金的收益分配政策

在符合有关基金分红条件的前提下，本基金每年收益分配次数最多为 4 次，每次收益分配比例不得低于该次可供分配利润的 30%，具体分配方案以公告为准，若基金合同生效不满 3 个月可

不进行收益分配；本基金收益分配方式分两种：现金分红与红利再投资，投资者可选择现金红利或将现金红利自动转为相应类别的基金份额进行再投资；且基金份额持有人可对 A 类、C 类基金份额分别选择不同的分红方式；若投资者不选择，本基金默认的收益分配方式是现金分红；基金收益分配后各类基金份额净值不能低于面值；即基金收益分配基准日的各类基金份额净值减去每单位该类基金份额收益分配金额后不能低于面值；由于基金费用的不同，本基金各类基金份额在可供分配利润上有所不同；本基金同一类别的每一基金份额享有同等分配权。

#### 7.4.4.12 外币交易

外币交易按交易发生日的即期汇率将外币金额折算为人民币入账。

外币货币性项目，于估值日采用估值日的即期汇率折算为人民币，所产生的折算差额直接计入汇兑损益科目。以公允价值计量的外币非货币性项目，于估值日采用估值日的即期汇率折算为人民币，所产生的折算差额直接计入公允价值变动损益科目。

#### 7.4.4.13 分部报告

本基金以内部组织结构、管理要求、内部报告制度为依据确定经营分部，以经营分部为基础确定报告分部。

本基金目前以一个经营分部运作，不需要进行分部报告的披露。

#### 7.4.4.14 其他重要的会计政策和会计估计

编制财务报表时，本基金需要运用估计和假设，这些估计和假设会对会计政策的应用及资产、负债、收入和支出的金额产生影响。实际情况可能与这些估计不同。本基金对估计涉及的关键假设和不确定因素的判断进行持续评估，会计估计变更的影响在变更当期和未来期间予以确认。

对于证券交易所上市的股票，若出现重大事项停牌或交易不活跃(包括涨跌停时的交易不活跃)等情况，本基金根据中国证监会公告[2017]13号《中国证券监督管理委员会关于证券投资基金估值业务的指导意见》，根据具体情况采用《关于发布中基协(AMAC)基金行业股票估值指数的通知》提供的指数收益法、市盈率法、现金流量折现法等估值技术进行估值。

对于在发行时明确一定期限限售期的股票，包括但不限于非公开发行股票、首次公开发行股票时公司股东公开发售股份、通过大宗交易取得的带限售期的股票等，不包括停牌、新发行未上市、回购交易中的质押券等流通受限股票，根据中基协发[2017]6号《关于发布〈证券投资基金投资流通受限股票估值指引（试行）〉的通知》，在估值日按照流通受限股票计算公式确定估值日流通受限股票的价值。

根据《中国证券投资基金业协会估值核算工作小组关于 2015 年 1 季度固定收益品种的估值处理标准》（以下简称“估值处理标准”），在上海证券交易所、深圳证券交易所及银行间同业市

场上市交易或挂牌转让的固定收益品种（估值处理标准另有规定的除外），采用第三方估值机构提供的价格数据进行估值。

#### 7.4.5 会计政策和会计估计变更以及差错更正的说明

##### 7.4.5.1 会计政策变更的说明

本基金自 2022 年 1 月 1 日起执行了财政部发布的《企业会计准则第 22 号——金融工具确认和计量(修订)》、《企业会计准则第 23 号——金融资产转移(修订)》、《企业会计准则第 24 号——套期会计(修订)》及《企业会计准则第 37 号——金融工具列报(修订)》(统称“新金融工具准则”)和 2022 年中国证监会发布修订的《证券投资基金信息披露 XBRL 模板第 3 号<年度和中期报告>》。

##### (a) 新金融工具准则

根据财政部发布的新金融工具准则相关衔接规定，以及财政部、中国银行保险监督管理委员会于 2020 年 12 月 30 日发布的《关于进一步贯彻落实新金融工具相关会计准则的通知》，本基金自 2022 年 1 月 1 日起执行新金融工具准则。

新金融工具准则修订了财政部于 2006 年颁布的《企业会计准则第 22 号——金融工具确认和计量》、《企业会计准则第 23 号——金融资产转移》和《企业会计准则第 24 号——套期保值》以及财政部于 2014 年修订的《企业会计准则第 37 号——金融工具列报》(统称“原金融工具准则”)。

新金融工具准则将金融资产划分为三个基本分类：(1)以摊余成本计量的金融资产；(2)以公允价值计量且其变动计入其他综合收益的金融资产；及(3)以公允价值计量且其变动计入当期损益的金融资产。在新金融工具准则下，金融资产的分类是基于本基金管理金融资产的业务模式及该资产的合同现金流量特征而确定。新金融工具准则取消了原金融工具准则中规定的持有至到期投资、贷款和应收款项及可供出售金融资产三个分类类别。根据新金融工具准则，嵌入衍生工具不再从金融资产的主合同中分拆出来，而是将混合金融工具整体适用关于金融资产分类的相关规定。

新金融工具准则以“预期信用损失”模型替代了原金融工具准则中的“已发生损失”模型。“预期信用损失”模型要求持续评估金融资产的信用风险，因此在新金融工具准则下，本基金信用损失的确认时点早于原金融工具准则。

本基金按照新金融工具准则的衔接规定，对新金融工具准则施行日（即 2022 年 1 月 1 日）未终止确认的金融工具的分类和计量（含减值）进行追溯调整。本基金未调整比较财务报表数据，将金融工具的原账面价值和在新金融工具准则施行日的新账面价值之间的差额计入 2022 年年初留存收益。

##### (b) 修订的《证券投资基金信息披露 XBRL 模板第 3 号<年度和中期报告>》



本基金根据修订的《证券投资基金信息披露 XBRL 模板第 3 号<年度和中期报告>》编制财务报表时，调整了部分财务报表项目的列报和披露，未对财务报表列报和披露产生重大影响。

执行上述会计政策对本基金资产负债表的影响汇总如下：

(i) 金融工具的分类影响

以摊余成本计量的金融资产

于 2021 年 12 月 31 日，本基金按照原金融工具准则以摊余成本计量的金融资产为银行存款、结算备付金、存出保证金、买入返售金融资产、应收清算款、应收利息、应收股利、应收申购款和其他资产，对应的账面价值分别为人民币 3,733,565.81 元、3,047,337.22 元、70,530.10 元、0.00 元、3,060,592.66 元、14,514,761.86 元、0.00 元、0.00 元和 0.00 元。

于 2022 年 1 月 1 日，本基金按照新金融工具准则以摊余成本计量的金融资产为银行存款、结算备付金、存出保证金、买入返售金融资产、应收清算款、应收股利、应收申购款、其他资产和债权投资，对应的账面价值分别为人民币 3,734,908.04 元、3,048,845.65 元、70,564.97 元、0.00 元、3,060,592.66 元、0.00 元、0.00 元、0.00 元和 0.00 元。

以公允价值计量且其变动计入当期损益的金融资产

于 2021 年 12 月 31 日，本基金按照原金融工具准则以公允价值计量且其变动计入当期损益的金融资产为交易性金融资产，对应的账面价值为人民币 1,268,700,292.14 元。

于 2022 年 1 月 1 日，本基金按照新金融工具准则以公允价值计量且其变动计入当期损益的金融资产为交易性金融资产，对应的账面价值为人民币 1,283,212,168.47 元。

以摊余成本计量的金融负债

于 2021 年 12 月 31 日，本基金按照原金融工具准则以摊余成本计量的金融负债为卖出回购金融资产款、应付清算款、应付赎回款、应付管理人报酬、应付托管费、应付销售服务费、应付交易费用、应付利息和其他负债，对应的账面价值分别为人民币 321,965,806.50 元、3,264,503.10 元、207,113.40 元、373,176.39 元、62,196.09 元、103,579.81 元、190,220.59 元、62,711.86 元和 160,000.51 元。

于 2022 年 1 月 1 日，本基金按照新金融工具准则以摊余成本计量的金融负债为卖出回购金融资产款、应付清算款、应付赎回款、应付管理人报酬、应付托管费、应付销售服务费和其他负债，对应的账面价值分别为人民币 322,028,518.36 元、3,264,503.10 元、207,113.40 元、373,176.39 元、62,196.09 元、103,579.81 元和 350,221.10 元。

于 2021 年 12 月 31 日，本基金持有的银行存款、结算备付金、存出保证金、交易性金融资产、买入返售金融资产和卖出回购金融资产款等对应的应计利息余额均列示在应收利息或应付利息科

目中。于 2022 年 1 月 1 日，本基金按照新金融工具准则，将上述应计利息分别转入银行存款、结算备付金、存出保证金、交易性金融资产、买入返售金融资产和卖出回购金融资产款等科目项下列示，无期初留存收益影响。

#### 7.4.5.2 会计估计变更的说明

本基金在本报告期内未发生重大会计估计变更。

#### 7.4.5.3 差错更正的说明

本基金在本报告期内未发生重大会计差错更正。

#### 7.4.6 税项

根据财政部、国家税务总局财税[2002]128 号《关于开放式证券投资基金有关税收问题的通知》、财税[2004]78 号文《关于证券投资基金税收政策的通知》、财税[2012]85 号文《财政部、国家税务总局、证监会关于实施上市公司股息红利差别化个人所得税政策有关问题的通知》、财税[2015]101 号《财政部、国家税务总局、证监会关于上市公司股息红利差别化个人所得税政策有关问题的通知》、《关于继续实施全国中小企业股份转让系统挂牌公司股息红利差别化个人所得税政策的公告》（财政部、税务总局、证监会公告 2019 年第 78 号）、财税[2014]81 号文《财政部国家税务总局证监会关于沪港股票市场交易互联互通机制试点有关税收政策的通知》、财税[2016]127 号文《关于深港股票市场交易互联互通机制试点有关税收政策的通知》、财税[2005]103 号文《关于股权分置试点改革有关税收政策问题的通知》、上证交字[2008]16 号《关于做好调整证券交易印花税税率相关工作的通知》及深圳证券交易所于 2008 年 9 月 18 日发布的《深圳证券交易所关于做好证券交易印花税征收方式调整工作的通知》、财税[2008]1 号文《财政部、国家税务总局关于企业所得税若干优惠政策的通知》、财税[2016]36 号文《财政部、国家税务总局关于全面推开营业税改征增值税试点的通知》、财税[2016]46 号《关于进一步明确全面推开营改增试点金融业有关政策的通知》、财税[2016]70 号《关于金融机构同业往来等增值税政策的补充通知》、财税[2016]140 号文《关于明确金融、房地产开发、教育辅助服务等增值税政策的通知》、财税[2017]2 号文《关于资管产品增值税政策有关问题的补充通知》、财税[2017]56 号《关于资管产品增值税有关问题的通知》、财税[2017]90 号《关于租入固定资产进项税额抵扣等增值税政策的通知》、中投信〔2021〕20 号《关于香港联合交易所有限公司上调股票交易印花税率有关提示的通知》、财政部公告 2019 年第 93 号《关于继续执行沪港、深港股票市场交易互联互通机制和内地与香港基金互认有关个人所得税政策的公告》、财税〔2014〕81 号《财政部、国家税务总局、中国证券监督管理委员会关于沪港股票市场交易互联互通机制试点有关税收政策的通知》及其他相关税务法规和实务操作，本基金适用的主要税项列示如下：

(a)对证券投资基金管理人运用基金买卖股票、债券的差价收入，暂不征收企业所得税。

(b)自 2016 年 5 月 1 日起，在全国范围内全面推开营业税改征增值税(以下称营改增)试点，建筑业、房地产业、金融业、生活服务业等全部营业税纳税人，纳入试点范围，由缴纳营业税改为缴纳增值税。

自 2018 年 1 月 1 日起，资管产品管理人(以下称管理人)运营资管产品提供的贷款服务、发生的部分金融商品转让业务，按照以下规定确定销售额：提供贷款服务，以 2018 年 1 月 1 日起产生的利息及利息性质的收入为销售额；转让 2017 年 12 月 31 日前取得的股票（不包括限售股）、债券、基金、非货物期货，可以选择按照实际买入价计算销售额，或者以 2017 年最后一个交易日的股票收盘价（2017 年最后一个交易日处于停牌期间的股票，为停牌前最后一个交易日收盘价）、债券估值（中债金融估值中心有限公司或中证指数有限公司提供的债券估值）、基金份额净值、非货物期货结算价格作为买入价计算销售额。

2018 年 1 月 1 日(含)以后，资管产品管理人运营资管产品过程中发生的增值税应税行为，以管理人为增值税纳税人，暂适用简易计税方法，按照 3%的征收率缴纳增值税。对资管产品在 2018 年 1 月 1 日以前运营过程中发生的增值税应税行为，未缴纳增值税的，不再缴纳；已缴纳增值税的，已纳税额从管理人以后月份的增值税应纳税额中抵减。

证券投资基金管理人运用基金买卖股票、债券收入取得的金融商品转让收入免征增值税；对国债、地方政府债利息收入以及金融同业往来取得的利息收入免征增值税；同业存款利息收入免征增值税以及一般存款利息收入不征收增值税。

(c)基金作为流通股股东在股权分置改革过程中收到由非流通股股东支付的股份、现金对价，暂免征收印花税、企业所得税和个人所得税。

(d)对基金从上市公司取得的股息、红利所得，由上市公司在向基金支付上述收入时代扣代缴 20%的个人所得税。自 2013 年 1 月 1 日起，对所取得的股息红利收入根据持股期限差别化计算个人所得税的应纳税所得额：持股期限在 1 个月以内(含 1 个月)的，其股息红利所得全额计入应纳税所得额；持股期限在 1 个月以上至 1 年(含 1 年)的，暂减按 50%计入应纳税所得额；持股期限超过 1 年的，暂免征收个人所得税。对基金持有的上市公司限售股，解禁后取得的股息、红利收入，按照上述规定计算纳税，持股时间自解禁日起计算；解禁前取得的股息、红利收入继续暂减按 50%计入个人所得税应纳税所得额。对基金从全国中小企业股份转让系统公开转让股票的非上市公众公司（“挂牌公司”）取得的股息、红利所得，由挂牌公司代扣代缴 20%的个人所得税。对所取得的股息红利收入根据持股期限差别化计算个人所得税的应纳税所得额：持股期限在 1 个月以内（含 1 个月）的，其股息红利所得全额计入应纳税所得额；持股期限在 1 个月以上至 1 年

（含 1 年）的，其股息红利所得暂减按 50% 计入应纳税所得额；持股期限超过 1 年的，暂免征收个人所得税。

对内地个人投资者通过沪港通投资香港联交所上市 H 股取得的股息红利，H 股公司应向中国证券登记结算有限责任公司（以下简称中国结算）提出申请，由中国结算向 H 股公司提供内地个人投资者名册，H 股公司按照 20% 的税率代扣个人所得税。

内地个人投资者通过沪港通投资香港联交所上市的非 H 股取得的股息红利，由中国结算按照 20% 的税率代扣个人所得税。个人投资者在国外已缴纳的预提税，可持有效扣税凭证到中国结算的主管税务机关申请税收抵免。

对内地企业投资者通过沪港通投资香港联交所上市股票取得的股息红利所得，计入其收入总额，依法计征企业所得税。其中，内地居民企业连续持有 H 股满 12 个月取得的股息红利所得，依法免征企业所得税。

(e) 基金卖出股票按 0.1% 的税率缴纳股票交易印花税，买入股票不征收股票交易印花税。对于基金通过沪港通/深港通买卖、继承、赠与联交所上市股票，按照香港特别行政区现行税法规定缴纳印花税。

根据香港联合交易所有限公司（以下简称联交所）上调股票交易印花税公告，自 2021 年 8 月 1 日起，香港市场的股票交易印花税由按成交金额的 0.1% 双向收取，上调为按成交金额的 0.13% 双向收取（取整到元，不足一元按一元计）。按照《上海证券交易所沪港通业务实施办法》第七十六条的有关规定，投资者进行沪港通下的港股通交易，应按照联交所市场的有关规定交纳相关费用。

(f) 对投资者从证券投资基金分配中取得的收入，暂不征收企业所得税。

对内地个人投资者通过沪港通、深港通投资香港联交所上市股票取得的转让差价所得和通过基金互认买卖香港基金份额取得的转让差价所得，自 2019 年 12 月 5 日起至 2022 年 12 月 31 日止，继续暂免征收个人所得税。对内地企业投资者通过沪港通投资香港联交所上市股票取得的转让差价所得，计入其收入总额，依法征收企业所得税。

(g) 对基金在 2018 年 1 月 1 日（含）以后运营过程中缴纳的增值税，分别按照证券投资基金管理人所在地适用的税率，计算缴纳城市维护建设税、教育费附加和地方教育费附加。

## 7.4.7 重要财务报表项目的说明

### 7.4.7.1 银行存款

单位：人民币元

项目	本期末 2022 年 12 月 31 日	上年度末 2021 年 12 月 31 日
----	-------------------------	--------------------------

活期存款	4,200,820.06	3,733,565.81
等于：本金	4,200,175.63	3,733,565.81
加：应计利息	644.43	-
减：坏账准备	-	-
定期存款	-	-
等于：本金	-	-
加：应计利息	-	-
减：坏账准备	-	-
其中：存款期限 1 个月以内	-	-
存款期限 1-3 个月	-	-
存款期限 3 个月以上	-	-
其他存款	-	-
等于：本金	-	-
加：应计利息	-	-
减：坏账准备	-	-
合计	4,200,820.06	3,733,565.81

#### 7.4.7.2 交易性金融资产

单位：人民币元

项目		本期末 2022 年 12 月 31 日			
		成本	应计利息	公允价值	公允价值变动
股票		140,180,790.02	-	134,556,024.54	-5,624,765.48
贵金属投资-金交所黄金合约		-	-	-	-
债券	交易所市场	676,342,003.12	7,176,949.21	671,980,706.62	-11,538,245.71
	银行间市场	154,491,090.45	2,310,549.04	152,304,849.04	-4,496,790.45
	合计	830,833,093.57	9,487,498.25	824,285,555.66	-16,035,036.16
资产支持证券		9,486,000.00	12,865.61	9,522,865.61	24,000.00
基金		-	-	-	-
其他		-	-	-	-
合计		980,499,883.59	9,500,363.86	968,364,445.81	-21,635,801.64
项目		上年度末 2021 年 12 月 31 日			
		成本	应计利息	公允价值	公允价值变动
股票		158,653,209.38	-	158,960,594.70	307,385.32
贵金属投资-金交所黄金合约		-	-	-	-
债券	交易所市场	948,738,955.03	-	955,512,697.44	6,773,742.41
	银行间市场	131,681,260.28	-	131,763,000.00	81,739.72

	合计	1,080,420,215.31	-	1,087,275,697.44	6,855,482.13
资产支持证券		22,383,000.00	-	22,464,000.00	81,000.00
基金		-	-	-	-
其他		-	-	-	-
合计		1,261,456,424.69	-	1,268,700,292.14	7,243,867.45

### 7.4.7.3 衍生金融资产/负债

#### 7.4.7.3.1 衍生金融资产/负债期末余额

本基金于本报告期末及上年度末均未持有任何衍生金融资产/负债。

#### 7.4.7.3.2 期末基金持有的期货合约情况

本基金于本报告期末未持有任何期货合约。

#### 7.4.7.3.3 期末基金持有的黄金衍生品情况

本基金于本报告期末未持有任何黄金衍生品。

### 7.4.7.4 买入返售金融资产

#### 7.4.7.4.1 各项买入返售金融资产期末余额

本基金于本报告期末及上年度末均未持有任何买入返售金融资产。

#### 7.4.7.4.2 期末买断式逆回购交易中取得的债券

本基金于本报告期末及上年度末均无买断式逆回购交易中取得的债券。

#### 7.4.7.4.3 按预期信用损失一般模型计提减值准备的说明

本基金于本报告期末及上年度末均未计提减值准备。

### 7.4.7.5 债权投资

#### 7.4.7.5.1 债权投资情况

本基金于本报告期末及上年度末均未持有债权投资。

#### 7.4.7.5.2 债权投资减值准备计提情况

本基金于本报告期末及上年度末均未计提债权投资减值准备。

### 7.4.7.6 其他债权投资

#### 7.4.7.6.1 其他债权投资情况

本基金于本报告期末及上年度末均未持有其他债权投资。

#### 7.4.7.6.2 其他债权投资减值准备计提情况

本基金于本报告期末及上年度末均未计提其他债权投资减值准备。

#### 7.4.7.7 其他权益工具投资

##### 7.4.7.7.1 其他权益工具投资情况

本基金于本报告期末及上年度末均未持有其他权益工具。

##### 7.4.7.7.2 报告期末其他权益工具投资情况

本基金于本报告期末及上年度末均未持有其他权益工具。

#### 7.4.7.8 其他资产

单位：人民币元

项目	本期末 2022 年 12 月 31 日	上年度末 2021 年 12 月 31 日
应收利息	-	14,514,761.86
其他应收款	-	-
待摊费用	-	-
合计	-	14,514,761.86

#### 7.4.7.9 其他负债

单位：人民币元

项目	本期末 2022 年 12 月 31 日	上年度末 2021 年 12 月 31 日
应付券商交易单元保证金	-	-
应付赎回费	-	0.51
应付证券出借违约金	-	-
应付交易费用	177,181.27	190,220.59
其中：交易所市场	175,702.26	185,798.37
银行间市场	1,479.01	4,422.22
应付利息	-	62,711.86
预提审计费	40,000.00	40,000.00
预提信息披露费	120,000.00	120,000.00
合计	337,181.27	412,932.96

#### 7.4.7.10 实收基金

金额单位：人民币元

太平睿享混合 A

项目	本期 2022 年 1 月 1 日至 2022 年 12 月 31 日	
	基金份额（份）	账面金额
上年度末	732,868,399.05	732,868,399.05
本期申购	17,629,939.38	17,629,939.38
本期赎回（以“-”号填列）	-121,625,228.58	-121,625,228.58
基金拆分/份额折算前	-	-
基金拆分/份额折算调整	-	-
本期申购	-	-
本期赎回（以“-”号填列）	-	-

本期末	628,873,109.85	628,873,109.85
-----	----------------	----------------

## 太平睿享混合 C

项目	本期 2022 年 1 月 1 日至 2022 年 12 月 31 日	
	基金份额（份）	账面金额
上年度末	212,337,060.56	212,337,060.56
本期申购	1,102,118.79	1,102,118.79
本期赎回（以“-”号填列）	-81,415,125.90	-81,415,125.90
基金拆分/份额折算前	-	-
基金拆分/份额折算调整	-	-
本期申购	-	-
本期赎回（以“-”号填列）	-	-
本期末	132,024,053.45	132,024,053.45

注：此处申购含红利再投、转换入份额；赎回含转换出份额。

## 7.4.7.11 其他综合收益

本基金于本报告期及上年度可比期间均未发生其他综合收益。

## 7.4.7.12 未分配利润

单位：人民币元

## 太平睿享混合 A

项目	已实现部分	未实现部分	未分配利润合计
本期期初	7,887,725.15	9,025,304.65	16,913,029.80
本期利润	-10,004,944.20	-22,426,405.90	-32,431,350.10
本期基金份额交易产生的变动数	-676,265.45	-203,032.00	-879,297.45
其中：基金申购款	231,667.12	-40,020.07	191,647.05
基金赎回款	-907,932.57	-163,011.93	-1,070,944.50
本期已分配利润	-	-	-
本期末	-2,793,484.50	-13,604,133.25	-16,397,617.75

## 太平睿享混合 C

项目	已实现部分	未实现部分	未分配利润合计
本期期初	1,978,565.00	2,612,616.17	4,591,181.17
本期利润	-2,713,779.46	-6,453,263.19	-9,167,042.65
本期基金份额交易产生的变动数	-690,214.23	999,481.46	309,267.23
其中：基金申购款	13,087.30	5,819.59	18,906.89
基金赎回款	-703,301.53	993,661.87	290,360.34
本期已分配利润	-	-	-
本期末	-1,425,428.69	-2,841,165.56	-4,266,594.25

## 7.4.7.13 存款利息收入

单位：人民币元

项目	本期	上年度可比期间
----	----	---------



	2022 年 1 月 1 日至 2022 年 12 月 31 日	2021 年 9 月 17 日（基金合同生效日）至 2021 年 12 月 31 日
活期存款利息收入	23,509.54	47,731.35
定期存款利息收入	-	-
其他存款利息收入	-	-
结算备付金利息收入	70,540.44	13,813.36
其他	2,778.87	199.13
合计	96,828.85	61,743.84

#### 7.4.7.14 股票投资收益

##### 7.4.7.14.1 股票投资收益项目构成

单位：人民币元

项目	本期 2022年1月1日至2022年12月31日	上年度可比期间 2021年9月17日（基金合同生效日）至2021年12月31日
股票投资收益——买卖股票差价收入	-30,176,783.22	2,527,599.20
股票投资收益——赎回差价收入	-	-
股票投资收益——申购差价收入	-	-
股票投资收益——证券出借差价收入	-	-
合计	-30,176,783.22	2,527,599.20

##### 7.4.7.14.2 股票投资收益——买卖股票差价收入

单位：人民币元

项目	本期 2022 年 1 月 1 日至 2022 年 12 月 31 日	上年度可比期间 2021 年 9 月 17 日（基金合同生效日）至 2021 年 12 月 31 日
卖出股票成交总额	533,166,883.70	90,862,071.06
减：卖出股票成本总额	561,793,430.90	88,334,471.86
减：交易费用	1,550,236.02	-
买卖股票差价收入	-30,176,783.22	2,527,599.20

##### 7.4.7.14.3 股票投资收益——证券出借差价收入

本基金在本报告期内及上年度可比期间均无股票投资收益——证券出借差价收入。

#### 7.4.7.15 债券投资收益

##### 7.4.7.15.1 债券投资收益项目构成

单位：人民币元

项目	本期 2022年1月1日至2022年12月31日	上年度可比期间 2021年9月17日（基金合同生效日）至2021年12月31日
债券投资收益——利息收入	23,956,112.93	—
债券投资收益——买卖债券（债转股及债券到期兑付）差价收入	-540,781.83	1,635,955.67
债券投资收益——赎回差价收入	—	—
债券投资收益——申购差价收入	—	—
合计	23,415,331.10	1,635,955.67

##### 7.4.7.15.2 债券投资收益——买卖债券差价收入

单位：人民币元

项目	本期 2022年1月1日至2022年12月31日	上年度可比期间 2021年9月17日（基金合同生效日）至2021年12月31日
卖出债券（债转股及债券到期兑付）成交总额	1,412,727,884.99	227,890,504.57
减：卖出债券（债转股及债券到期兑付）成本总额	1,393,815,009.24	224,600,484.91
减：应计利息总额	19,430,038.64	1,654,063.99
减：交易费用	23,618.94	—
买卖债券差价收入	-540,781.83	1,635,955.67

##### 7.4.7.15.3 债券投资收益——赎回差价收入

本基金在本报告期内及上年度可比期间均无债券投资收益——赎回差价收入。

##### 7.4.7.15.4 债券投资收益——申购差价收入

本基金在本报告期内及上年度可比期间均无债券投资收益——申购差价收入。

#### 7.4.7.16 资产支持证券投资收益

##### 7.4.7.16.1 资产支持证券投资收益项目构成

单位：人民币元

项目	本期 2022年1月1日至2022年12月31日	上年度可比期间 2021年9月17日（基金合同生效日）至2021年12月31日
资产支持证券投资收益——	603,959.49	—

—利息收入		
资产支持证券投资收益— —买卖资产支持证券差价 收入	—	—
资产支持证券投资收益— —赎回差价收入	—	—
资产支持证券投资收益— —申购差价收入	—	—
合计	603,959.49	—

#### 7.4.7.16.2 资产支持证券投资收益——买卖资产支持证券差价收入

单位：人民币元

项目	本期 2022年1月1日至2022年12月 31日	上年度可比期间 2021年9月17日（基金合同生效 日）至2021年12月31日
卖出资产支持证券成交总 额	13,408,636.16	7,729,490.96
减：卖出资产支持证券成本 总额	12,897,000.00	7,617,000.00
减：应计利息总额	511,636.16	112,490.96
减：交易费用	—	—
资产支持证券投资收益	—	—

#### 7.4.7.16.3 资产支持证券投资收益——赎回差价收入

本基金在本报告期内及上年度可比期间均无资产支持证券投资收益—赎回差价收入。

#### 7.4.7.16.4 资产支持证券投资收益——申购差价收入

本基金在本报告期内及上年度可比期间均无资产支持证券投资收益—申购差价收入。

#### 7.4.7.17 贵金属投资收益

本基金在本报告期内及上年度可比期间均无贵金属投资收益。

#### 7.4.7.18 衍生工具收益

##### 7.4.7.18.1 衍生工具收益——买卖权证差价收入

本基金在本报告期内及上年度可比期间均无衍生工具收益—买卖权证差价收入。

##### 7.4.7.18.2 衍生工具收益——其他投资收益

本基金在本报告期内及上年度可比期间均无衍生工具收益—其他投资收益。

#### 7.4.7.19 股利收益

单位：人民币元

项目	本期 2022年1月1日至2022年12月 31日	上年度可比期间 2021年9月17日（基金合同生效 日）至2021年12月31日
股票投资产生的股利	3,254,876.56	167,751.85

收益		
其中：证券出借权益补偿收入	-	-
基金投资产生的股利收益	-	-
合计	3,254,876.56	167,751.85

#### 7.4.7.20 公允价值变动收益

单位：人民币元

项目名称	本期 2022 年 1 月 1 日至 2022 年 12 月 31 日	上年度可比期间 2021 年 9 月 17 日(基金合同生效日)至 2021 年 12 月 31 日
1. 交易性金融资产	-28,879,669.09	7,243,867.45
股票投资	-5,932,150.80	307,385.32
债券投资	-22,890,518.29	6,855,482.13
资产支持证券投资	-57,000.00	81,000.00
基金投资	-	-
贵金属投资	-	-
其他	-	-
2. 衍生工具	-	-
权证投资	-	-
3. 其他	-	-
减：应税金融商品公允价值变动产生的预估增值税	-	-
合计	-28,879,669.09	7,243,867.45

#### 7.4.7.21 其他收入

单位：人民币元

项目	本期 2022 年 1 月 1 日至 2022 年 12 月 31 日	上年度可比期间 2021 年 9 月 17 日(基金合同生效日)至 2021 年 12 月 31 日
基金赎回费收入	107,486.51	55,206.81
其他	-	57.17
合计	107,486.51	55,263.98

#### 7.4.7.22 信用减值损失

本基金在本报告期内及上年度可比期间均无信用减值损失。

#### 7.4.7.23 其他费用

单位：人民币元

项目	本期 2022 年 1 月 1 日至 2022 年 12 月 31 日	上年度可比期间 2021 年 9 月 17 日(基金合同生效日)至 2021 年 12 月 31 日
审计费用	40,000.00	40,000.00

信息披露费	120,000.00	120,000.00
证券出借违约金	-	-
银行划款手续费	10,161.41	3,236.99
账户维护费	34,100.00	-
交易费用	-	392,697.40
开户费	-	400.00
合计	204,261.41	556,334.39

#### 7.4.8 或有事项、资产负债表日后事项的说明

##### 7.4.8.1 或有事项

截至资产负债表日，本基金没有需要在财务报表附注中说明的或有事项。

##### 7.4.8.2 资产负债表日后事项

截至本财务报告批准报出日，本基金没有需要在财务报表附注中说明的资产负债表日后事项。

##### 7.4.9 关联方关系

关联方名称	与本基金的关系
太平基金管理有限公司（“太平基金”）	基金管理人、基金销售机构、登记机构
中信银行股份有限公司（“中信银行”）	基金托管人、基金销售机构
太平资产管理有限公司（“太平资管”）	基金管理人的股东
太平人寿保险有限公司（“太平人寿”）	基金管理人的股东
安石投资管理有限公司（“安石投资”）	基金管理人的股东

注：于 2022 年 1 月，经本基金的基金管理人太平基金股东会决议通过，并根据中国证监会批复核准(证监许可[2021]4051 号)，太平人寿保险有限公司认缴太平基金新增注册资本，增资事项完成后，太平资产管理有限公司、太平人寿保险有限公司、及安石投资管理有限公司对太平基金的持股比例分别变更为 56.31%、38.46%、5.23%。上述事项的工商变更登记已于 2022 年 1 月 27 日办理完毕。

#### 7.4.10 本报告期及上年度可比期间的关联方交易

##### 7.4.10.1 通过关联方交易单元进行的交易

###### 7.4.10.1.1 股票交易

本基金在本报告期内及上年度可比期间均没有通过关联方的交易单元进行过股票交易。

###### 7.4.10.1.2 债券交易

本基金在本报告期内及上年度可比期间均没有通过关联方的交易单元进行过债券交易。

###### 7.4.10.1.3 债券回购交易

本基金在本报告期内及上年度可比期间均没有通过关联方的交易单元进行过债券回购交易。

#### 7.4.10.1.4 权证交易

本基金在本报告期内及上年度可比期间均没有通过关联方的交易单元进行过权证交易。

#### 7.4.10.1.5 应支付关联方的佣金

本基金在本报告期内及上年度可比期间均没有应支付关联方的佣金。

#### 7.4.10.2 关联方报酬

##### 7.4.10.2.1 基金管理费

单位：人民币元

项目	本期 2022 年 1 月 1 日至 2022 年 12 月 31 日	上年度可比期间 2021 年 9 月 17 日（基金合同生效日）至 2021 年 12 月 31 日
当期发生的基金应支付的管理费	5,025,549.04	1,031,624.26
其中：支付销售机构的客户维护费	247,617.55	100,156.80

注：注：支付基金管理人太平基金管理有限公司的基金管理费按前一日基金资产净值 0.60%的年费率计提，逐日累计至每月月底，按月支付。计算公式为：

日基金管理费=前一日基金资产净值×0.60%/当年天数

##### 7.4.10.2.2 基金托管费

单位：人民币元

项目	本期 2022 年 1 月 1 日至 2022 年 12 月 31 日	上年度可比期间 2021 年 9 月 17 日（基金合同生效日）至 2021 年 12 月 31 日
当期发生的基金应支付的托管费	837,591.53	171,937.38

注：支付基金托管行中信银行的基金托管费按前一日基金资产净值 0.10%的年费率计提，逐日累计至每月月底，按月支付。计算公式为：

日基金托管费=前一日基金资产净值×0.10%/当年天数

##### 7.4.10.2.3 销售服务费

单位：人民币元

获得销售服务费的各关联方名称	本期 2022 年 1 月 1 日至 2022 年 12 月 31 日		
	当期发生的基金应支付的销售服务费		
	太平睿享混合 A	太平睿享混合 C	合计
中信银行	—	29,852.31	29,852.31
太平基金	—	530,552.93	530,552.93
合计	—	560,405.24	560,405.24

获得销售服务费的各关联方 名称	上年度可比期间 2021 年 9 月 17 日（基金合同生效日）至 2021 年 12 月 31 日		
	当期发生的基金应支付的销售服务费		
	太平睿享混合 A	太平睿享混合 C	合计
中信银行	-	29,039.54	29,039.54
太平基金	-	234,315.65	234,315.65
合计	-	263,355.19	263,355.19

注：本基金 A 类基金份额不收取销售服务费。支付销售机构的基金销售服务费按前一日 C 类资产净值 0.50% 的年费率计提，逐日累计至每月月底，按月支付。计算公式为：

太平睿享混合 C 日基金销售服务费 = 前一日基金资产净值 × 0.50% / 当年天数

#### 7.4.10.3 与关联方进行银行间同业市场的债券(含回购)交易

本基金在本报告期内未与关联方进行银行间同业市场的债券(含回购)交易。

#### 7.4.10.4 报告期内转融通证券出借业务发生重大关联交易事项的说明

##### 7.4.10.4.1 与关联方通过约定申报方式进行的适用固定期限费率的证券出借业务的情况

本基金本报告期内及上年度可比期间无与关联方通过约定申报方式进行的适用固定期限费率的证券出借业务。

##### 7.4.10.4.2 与关联方通过约定申报方式进行的适用市场化期限费率的证券出借业务的情况

本基金本报告期内及上年度可比期间无与关联方通过约定申报方式进行的适用市场化期限费率的证券出借业务。

#### 7.4.10.5 各关联方投资本基金的情况

##### 7.4.10.5.1 报告期内基金管理人运用固有资金投资本基金的情况

本基金的管理人在本报告期内与上年度可比期间均未持有过本基金。

##### 7.4.10.5.2 报告期末除基金管理人之外的其他关联方投资本基金的情况

份额单位：份

太平睿享混合 A

关联方名称	本期末 2022 年 12 月 31 日		上年度末 2021 年 12 月 31 日	
	持有的 基金份额	持有的基金份额 占基金总份额的比 例 (%)	持有的 基金份额	持有的基金份额 占基金总份额的比 例 (%)
太平人寿保 险有限公司	452,214,590.69	71.9087	-	-

#### 7.4.10.6 由关联方保管的银行存款余额及当期产生的利息收入

单位：人民币元

关联方名称	本期 2022 年 1 月 1 日至 2022 年 12 月 31 日		上年度可比期间 2021 年 9 月 17 日（基金合同生效日）至 2021 年 12 月 31 日	
	期末余额	当期利息收入	期末余额	当期利息收入
中信银行	4,200,820.06	23,509.54	3,733,565.81	47,731.35

注：本基金通过“中信银行基金托管结算资金专用存款账户”转存于中国证券登记结算有限责任公司的结算备付金，于 2022 年 12 月 31 日的相关余额为 3,425,512.45 元。（2021 年 12 月 31 日：3,047,337.22 元）

#### 7.4.10.7 本基金在承销期内参与关联方承销证券的情况

本基金在本报告期内及上年度可比期间均未在承销期内购入过由关联方承销的证券。

#### 7.4.10.8 其他关联交易事项的说明

本基金在本报告期内及上年度可比期间均无须作说明的其他关联交易事项。

#### 7.4.11 利润分配情况

本基金在本报告期内未进行过利润分配。

#### 7.4.12 期末（2022 年 12 月 31 日）本基金持有的流通受限证券

##### 7.4.12.1 因认购新发/增发证券而于期末持有的流通受限证券

金额单位：人民币元

7.4.12.1.1 受限证券类别：股票										
证券代码	证券名称	成功认购日	受限期	流通受限类型	认购价格	期末估值单价	数量（单位：股）	期末成本总额	期末估值总额	备注
301139	元道通信	2022 年 6 月 30 日	6 个月	锁定期股票	38.46	25.31	566	21,768.36	14,325.46	—
301176	逸豪新材	2022 年 9 月 21 日	6 个月	锁定期股票	23.88	16.89	544	12,990.72	9,188.16	—
301195	北路智控	2022 年 7 月 25 日	6 个月	锁定期股票	71.17	73.04	330	23,486.10	24,103.20	—
301227	森鹰窗业	2022 年 9 月 16 日	6 个月	锁定期股票	38.25	29.49	284	10,863.00	8,375.16	—
301233	盛帮股份	2022 年 6 月 24 日	6 个月	锁定期股票	41.52	34.30	158	6,560.16	5,419.40	—



301239	普瑞眼科	2022 年 6 月 22 日	6 个月	锁定期 股票	33.65	69.68	575	19,348.75	40,066.00	-
301267	华夏眼科	2022 年 10 月 26 日	6 个月	锁定期 股票	50.88	66.20	556	28,289.28	36,807.20	-
301269	华大九天	2022 年 7 月 21 日	6 个月	锁定期 股票	32.69	87.94	713	23,307.97	62,701.22	-
301277	新天地	2022 年 11 月 9 日	6 个月	锁定期 股票	27.00	25.78	439	11,853.00	11,317.42	-
301308	江波龙	2022 年 7 月 27 日	6 个月	锁定期 股票	55.67	56.72	712	39,637.04	40,384.64	-
301316	慧博云通	2022 年 9 月 29 日	6 个月	锁定期 股票	7.60	14.32	359	2,728.40	5,140.88	-
301319	唯特偶	2022 年 9 月 22 日	6 个月	锁定期 股票	47.75	53.27	115	5,491.25	6,126.05	-
301335	天元宠物	2022 年 11 月 11 日	6 个月	锁定期 股票	49.98	33.82	420	20,991.60	14,204.40	-
301359	东南电子	2022 年 11 月 2 日	6 个月	锁定期 股票	20.84	19.90	328	6,835.52	6,527.20	-
301363	美好医疗	2022 年 9 月 28 日	6 个月	锁定期 股票	30.66	37.85	445	13,643.70	16,843.25	-
301365	矩阵股份	2022 年 11 月 14 日	6 个月	锁定期 股票	34.72	23.87	516	17,915.52	12,316.92	-
301366	一博科技	2022 年 9 月 19 日	6 个月	锁定期 股票	65.35	45.09	268	17,513.80	12,084.12	-
301367	怡和嘉业	2022 年 10 月 21 日	6 个月	锁定期 股票	119.88	175.78	223	26,733.24	39,198.94	-
301389	隆扬电子	2022 年 10 月 18 日	6 个月	锁定期 股票	22.50	17.16	1,269	28,552.50	21,776.04	-
301396	宏景科技	2022 年 11 月 4	6 个月	锁定期 股票	40.13	31.90	396	15,891.48	12,632.40	-

		日								
688184	帕瓦股份	2022 年 9 月 9 日	6 个月	锁定期股票	51.88	33.82	4,358	226,093.04	147,387.56	-
688370	丛麟科技	2022 年 8 月 17 日	6 个月	锁定期股票	59.76	34.87	3,254	194,459.04	113,466.98	-

注：根据中国证监会相关规定，证券投资基金参与网下配售，可与发行人、承销商自主约定网下配售股票的持有期限并公开披露。持有期自公开发行的股票上市之日起计算。在持有期内的股票为流动受限制而不能自由转让的资产。证券投资基金获配的科创板股票及创业板股票需要锁定的，锁定期根据相关法规及交易所相关规定执行。证券投资基金还可作为特定投资者，认购由中国证监会规范的非公开发行股票，所认购的股票自发行结束之日起在法规规定的限售期内不得转让。证券投资基金对上述非公开发行股票的减持还需根据交易所相关规定执行。

#### 7.4.12.2 期末持有的暂时停牌等流通受限股票

金额单位：人民币元

股票代码	股票名称	停牌日期	停牌原因	期末估值单价	复牌日期	复牌开盘价	数量（股）	期末成本总额	期末估值总额	备注
600038	中直股份	2022 年 12 月 26 日	筹划重大资产重组	46.41	2023 年 1 月 10 日	51.05	20,000	936,748.00	928,200.00	-

#### 7.4.12.3 期末债券正回购交易中作为抵押的债券

##### 7.4.12.3.1 银行间市场债券正回购

于 2022 年 12 月 31 日，本基金未持有因债券正回购交易而作为抵押的银行间债券。

##### 7.4.12.3.2 交易所市场债券正回购

截至本报告期末 2022 年 12 月 31 日止，本基金从事证券交易所债券正回购交易形成的卖出回购证券款余额 236,062,786.29 元，于 2023 年 1 月 3 日、2023 年 1 月 4 日（先后）到期。该类交易要求本基金在回购期内持有的证券交易所交易的债券和/或在新质押式回购下转入质押库的债券，按证券交易所规定的比例折算为标准券后，不低于债券回购交易的余额。

#### 7.4.12.4 期末参与转融通证券出借业务的证券

于 2022 年 12 月 31 日，本基金未持有参与转融通证券出借业务的证券。

## 7.4.13 金融工具风险及管理

### 7.4.13.1 风险管理政策和组织架构

本基金属于混合型基金，其预期风险和预期收益高于货币市场基金、债券型基金，低于股票型基金，属于证券投资基金里中高风险、中高预期收益的品种。本基金投资的金融工具主要包括股票投资、债券投资、货币市场工具、股指期货、权证等。本基金在日常经营活动中面临的与这些金融工具相关的风险主要包括信用风险、流动性风险及市场风险。本基金的基金管理人从事风险管理的主要目标是争取将相对风险控制在限定的范围之内，使本基金在风险和收益之间取得最佳的平衡以实现“风险收益相匹配”的风险收益目标。

本基金管理人建立了董事会、经营管理层、风险管理部门、各职能部门在内的多级风险管理组织架构，并明确了相应的风险管理职能。董事会主要负责确定公司风险管理总体目标、制定公司风险管理战略和风险应对策略等事项。经营管理层及其下设的风险控制委员会负责指导、协调和监督各职能部门和各业务单元开展风险管理工作。公司设立独立于业务体系汇报路径的稽核与风控部，对公司的风险管理承担独立评估、监控、检查和报告职责。公司各业务部门负责具体制定业务相关的风险措施、控制流程、监控指标等并负责具体实施，同时定期对本部门的风险进行评估。

本基金的基金管理人对于金融工具的风险管理方法主要是通过定性分析和定量分析的方法去估测各种风险产生的可能损失。从定性分析的角度出发，判断风险损失的严重程度和出现同类风险损失的频度。而从定量分析的角度出发，根据本基金的投资目标，结合基金资产所运用金融工具特征通过特定的风险量化指标、模型，日常的量化报告，确定风险损失的限度和相应置信程度，及时可靠地对各种风险进行监督、检查和评估，并通过相应决策，将风险控制在可承受的范围内。

### 7.4.13.2 信用风险

信用风险是指基金在交易过程中因交易对手未履行合同责任，或者基金所投资证券之发行人出现违约、拒绝支付到期本息等情况，导致基金资产损失和收益变化的风险。

本基金的基金管理人在交易前对交易对手的资信状况进行了充分的评估。本基金的银行存款存放在本基金的托管人中信银行，因而与银行存款相关的信用风险不重大。本基金在交易所进行的交易均以中国证券登记结算有限责任公司为交易对手完成证券交收和款项清算，违约风险可能性很小；在银行间同业市场进行交易前均对交易对手进行信用评估并对证券交割方式进行限制以控制相应的信用风险。

本基金的基金管理人建立了信用风险管理流程，通过对投资品种信用等级评估来控制证券发行人的信用风险，且通过分散化投资以分散信用风险。

本基金债券投资的信用评级情况按《中国人民银行信用评级管理指导意见》设定的标准统计及汇总。

#### 7.4.13.2.1 按短期信用评级列示的债券投资

单位：人民币元

短期信用评级	本期末 2022 年 12 月 31 日	上年度末 2021 年 12 月 31 日
A-1	-	-
A-1 以下	-	-
未评级	40,364,273.97	20,006,000.00
合计	40,364,273.97	20,006,000.00

注：未评级债券为政策性金融债等无信用评级的债券。

#### 7.4.13.2.2 按短期信用评级列示的资产支持证券投资

本基金于本报告期末及上年度末均未持有按短期信用评级列示的资产支持证券投资。

#### 7.4.13.2.3 按短期信用评级列示的同业存单投资

本基金于本报告期末及上年度末均未持有按短期信用评级列示的同业存单投资。

#### 7.4.13.2.4 按长期信用评级列示的债券投资

单位：人民币元

长期信用评级	本期末 2022 年 12 月 31 日	上年度末 2021 年 12 月 31 日
AAA	673,009,458.59	819,155,391.44
AAA 以下	110,911,823.10	167,371,815.80
未评级	-	80,742,490.20
合计	783,921,281.69	1,067,269,697.44

注：未评级债券为政策性金融债等无信用评级的债券。

#### 7.4.13.2.5 按长期信用评级列示的资产支持证券投资

单位：人民币元

长期信用评级	本期末 2022 年 12 月 31 日	上年度末 2021 年 12 月 31 日
AAA	9,522,865.61	22,464,000.00
AAA 以下	-	-
未评级	-	-
合计	9,522,865.61	22,464,000.00

#### 7.4.13.2.6 按长期信用评级列示的同业存单投资

本基金于本报告期末及上年度末均未持有按长期信用评级列示的同业存单投资。

#### 7.4.13.3 流动性风险

流动性风险是指基金在履行与金融负债有关的义务时遇到资金短缺的风险。本基金的流动性

风险一方面来自于基金份额持有人可随时要求赎回其持有的基金份额，另一方面来自于投资品种所处的交易市场不活跃而带来的变现困难或因投资集中而无法在市场出现剧烈波动的情况下以合理的价格变现。

针对兑付赎回资金的流动性风险，本基金的基金管理人每日对本基金的申购赎回情况进行严密监控并预测流动性需求，保持基金投资组合中的可用现金头寸与之相匹配。本基金的基金管理人在基金合同中设计了巨额赎回条款，约定在非常情况下赎回申请的处理方式，控制因开放申购赎回模式带来的流动性风险，有效保障基金持有人利益。

于 2022 年 12 月 31 日，除卖出回购金融资产款余额中有人民币 236,062,786.29 元将在一个月以内到期且计息(该利息金额不重大)外，本基金所承担的其他金融负债的合约约定到期日均为一个月以内且不计息，可赎回基金份额净值(净资产)无固定到期日且不计息，因此账面余额约为未折现的合约到期现金流量。

#### 7.4.13.3.1 金融资产和金融负债的到期期限分析

无。

#### 7.4.13.3.2 报告期内本基金组合资产的流动性风险分析

本基金的基金管理人在基金运作过程中严格按照《公开募集证券投资基金运作管理办法》及《公开募集开放式证券投资基金流动性风险管理规定》等法规的要求对本基金组合资产的流动性风险进行管理，通过独立的风险管理部门对本基金的组合持仓集中度指标、流通受限制的投资品种比例以及组合在短期内变现能力的综合指标等流动性指标进行持续的监测和分析。

本基金投资于一家公司发行的证券市值不超过基金资产净值的 10%，且本基金与由本基金的基金管理人管理的其他基金共同持有一家上市公司发行的证券不得超过该证券的 10%。本基金与由本基金的基金管理人管理的其他开放式基金共同持有一家上市公司发行的可流通股票不得超过该上市公司可流通股票的 15%，本基金与由本基金的基金管理人管理的全部投资组合持有一家上市公司发行的可流通股票，不得超过该上市公司可流通股票的 30%。(完全按照有关指数构成比例进行证券投资的开放式基金及中国证监会认定的特殊投资组合不受上述比例限制)。

本基金所持部分证券在证券交易所上市。此外，本基金可通过卖出回购金融资产方式借入短期资金应对流动性需求，其上限一般不超过基金持有的债券投资的公允价值。本基金主动投资于流动性受限资产的市值合计不得超过基金资产净值的 15%。于 2022 年 12 月 31 日，本基金持有的流动性受限资产的市值合计未超过基金资产净值的 15%。

本基金的基金管理人每日对基金组合资产中 7 个工作日可变现资产的可变现价值进行审慎评

估与测算，确保每日确认的净赎回申请不得超过 7 个工作日可变现资产的可变现价值。于 2022 年 12 月 31 日，本基金组合资产中 7 个工作日可变现资产的账面价值超过经确认的当日净赎回金额。

同时，本基金的基金管理人通过合理分散逆回购交易的到期日与交易对手的集中度；按照穿透原则对交易对手的财务状况、偿付能力及杠杆水平等进行必要的尽职调查与严格的准入管理，以及对不同的交易对手实施交易额度管理并进行动态调整等措施严格管理本基金从事逆回购交易的流动性风险和交易对手风险。此外，本基金的基金管理人建立了逆回购交易质押品管理制度：根据质押品的资质确定质押率水平；持续监测质押品的风险状况与价值变动以确保质押品按公允价值计算足额；并在与私募类证券资管产品及中国证监会认定的其他主体为交易对手开展逆回购交易时，可接受质押品的资质要求与基金合同约定的投资范围保持一致。

#### 7.4.13.4 市场风险

市场风险是指基金所持金融工具的公允价值或未来现金流量因所处市场各类价格因素的变动而发生波动的风险，包括利率风险、外汇风险和其他价格风险。

##### 7.4.13.4.1 利率风险

利率风险是指金融工具的公允价值或未来现金流量受市场利率变动而发生波动的风险。利率敏感性金融工具均面临由于市场利率上升而导致公允价值下降的风险，其中浮动利率类金融工具还面临每个付息期间结束根据市场利率重新定价时对于未来现金流影响的风险。

本基金的基金管理人定期对本基金面临的利率敏感性缺口进行监控，并通过调整投资组合的久期等方法对上述利率风险进行管理。

本基金投资于交易所及银行间市场交易的固定收益品种比重较大，此外还持有银行存款、结算备用金和存出保证金等利率敏感性资产，因此存在相应的利率风险。下表统计了本基金面临的利率风险敞口，表中所示为本基金资产及负债的公允价值，并按照合约规定的利率重新定价日或到期日孰早者进行了分类：下表统计了本基金面临的利率风险敞口，表中所示为本基金资产及负债的公允价值，并按照合约规定的利率重新定价日或到期日孰早者进行了分类：

##### 7.4.13.4.1.1 利率风险敞口

单位：人民币元

本期末 2022 年 12 月 31 日	1 年以内	1-5 年	5 年以上	不计息	合计
资产					
银行存款	4,200,820.06	-	-	-	4,200,820.06
结算备付金	3,425,512.45	-	-	-	3,425,512.45
存出保证金	155,789.61	-	-	-	155,789.61

交易性金融资产	410,044,206.35	329,680,792.73	94,083,422.19	134,556,024.54	968,364,445.81
应收清算款	-	-	-	1,000,000.00	1,000,000.00
资产总计	417,826,328.47	329,680,792.73	94,083,422.19	135,556,024.54	977,146,567.93
负债					
卖出回购金融资产款	236,062,786.29				236,062,786.29
应付清算款	-	-	-	9.79	9.79
应付管理人报酬	-	-	-	382,595.72	382,595.72
应付托管费	-	-	-	63,765.95	63,765.95
应付销售服务费	-	-	-	54,555.85	54,555.85
应付税费	-	-	-	12,721.76	12,721.76
其他负债	-	-	-	337,181.27	337,181.27
负债总计	236,062,786.29	-	-	850,830.34	236,913,616.63
利率敏感度缺口	181,763,542.18	329,680,792.73	94,083,422.19	134,705,194.20	740,232,951.30
上年度末 2021 年 12 月 31 日	1 年以内	1-5 年	5 年以上	不计息	合计
资产					
银行存款	3,733,565.81	-	-	-	3,733,565.81
结算备付金	3,047,337.22	-	-	-	3,047,337.22
存出保证金	70,530.10	-	-	-	70,530.10
交易性金融资产	465,989,833.44	643,749,864.00	-	158,960,594.70	1,268,700,292.14
应收清算款	-	-	-	3,060,592.66	3,060,592.66
其他资产	-	-	-	14,514,761.86	14,514,761.86
资产总计	472,841,266.57	643,749,864.00	-	176,535,949.22	1,293,127,079.79
负债					
卖出回购金融资产款	321,965,806.50				321,965,806.50
应付清算款	-	-	-	3,264,503.10	3,264,503.10
应付赎回款	-	-	-	207,113.40	207,113.40
应付管理人报酬	-	-	-	373,176.39	373,176.39
应付托管费	-	-	-	62,196.09	62,196.09
应付销售服务费	-	-	-	103,579.81	103,579.81
应交税费	-	-	-	28,100.96	28,100.96
其他负债	-	-	-	412,932.96	412,932.96
负债总计	321,965,806.50	-	-	4,451,602.71	326,417,409.21
利率敏感度缺口	150,875,460.07	643,749,864.00	-	172,084,346.51	966,709,670.58

#### 7.4.13.4.1.2 利率风险的敏感性分析

假设	该利率敏感性分析基于本基金于资产负债表日的利率风险状况	
	该利率敏感性分析假定所有期限利率均以相同幅度变动 25 个基点，且除利率之外的其他市场变量保持不变	
	该利率敏感性分析并未考虑管理层为减低利率风险而可能采取的风险管理活动	
	相关风险变量的变	对资产负债表日基金资产净值的影响金额（单位：人民币元）

	动	本期末（2022 年 12 月 31 日）	上年度末（2021 年 12 月 31 日）
分析	1. 市场利率下降 25 个基点	4,934,419.73	5,898,695.02
	2. 市场利率上升 25 个基点	-4,868,044.52	-5,836,094.91

#### 7.4.13.4.2 外汇风险

外汇风险是指金融工具的公允价值或未来现金流量因外汇汇率变动而发生波动的风险。本基金持有不以记账本位币计价的资产，因此存在相应的外汇风险。本基金于 12 月 31 日各外币资产项目汇率风险敞口如下。出于列报考虑，风险敞口金额以人民币列示，以资产负债表日即期汇率折算。

#### 7.4.13.4.2.1 外汇风险敞口

单位：人民币元

项目	本期末 2022 年 12 月 31 日			
	美元 折合人民币 元	港币 折合人民币元	其他币种 折合人民币元	合计
以外币计价的资产				
交易性金融资产	-	44,849,491.32	-	44,849,491.32
资产合计	-	44,849,491.32	-	44,849,491.32
以外币计价的负债				
负债合计	-	-	-	-
资产负债表外汇 风险敞口净额	-	44,849,491.32	-	44,849,491.32
项目	上年度末 2021 年 12 月 31 日			
	美元 折合人民币 元	港币 折合人民币元	其他币种 折合人民币元	合计
以外币计价的资产				
资产合计	-	-	-	-



以外币计价的负债				
负债合计	-	-	-	-
资产负债表外汇风险敞口净额	-	-	-	-

#### 7.4.13.4.2.2 外汇风险的敏感性分析

假设	除汇率以外的其他市场变量不变		
	相关风险变量的变动	对资产负债表日基金资产净值的影响金额（单位：人民币元）	
		本期末（2022 年 12 月 31 日）	上年度末（2021 年 12 月 31 日）
分析	所有外币相对人民币升值 5%	2,242,474.57	-
	所有外币相对人民币贬值 5%	-2,242,474.57	-

#### 7.4.13.4.3 其他价格风险

其他价格风险是指基金所持金融工具的公允价值或未来现金流量因除市场利率和外汇汇率以外的市场价格因素变动而发生波动的风险。本基金主要投资于证券交易所上市或银行间同业市场交易的股票和债券，所面临的其他价格风险来源于单个证券发行主体自身经营情况或特殊事项的影响，也可能来源于证券市场整体波动的影响。

本基金的基金管理人在构建和管理投资组合的过程中，采用“自上而下”的策略，通过对宏观经济情况及政策的分析，结合证券市场运行情况，做出资产配置及组合构建的决定；通过对单个证券的定性分析及定量分析，选择符合基金合同约定范围的投资品种进行投资。本基金的基金管理人定期结合宏观及微观环境的变化，对投资策略、资产配置、投资组合进行修正，来主动应对可能发生的市场价格风险。

本基金通过投资组合的分散化降低其他价格风险。本基金投资组合中股票资产占基金资产的 0%-40%；每个交易日日终在扣除国债期货和股指期货合约需缴纳的交易保证金后，本基金保留的现金或者投资于到期日在一年以内的政府债券的比例合计不低于基金资产净值的 5%，其中现金不包括结算备付金、存出保证金、应收申购款等。此外，本基金的基金管理人每日对本基金所持有的证券价格实施监控，定期运用多种定量方法对基金进行风险度量，包括 VaR(Value at Risk) 指标等来测试本基金面临的潜在价格风险，及时可靠地对风险进行跟踪和控制。

#### 7.4.13.4.3.1 其他价格风险敞口

金额单位：人民币元

项目	本期末 2022 年 12 月 31 日		上年度末 2021 年 12 月 31 日	
	公允价值	占基金资产净值 比例 (%)	公允价值	占基金资产净值 比例 (%)
交易性金融资产—股票投资	134,556,024.54	18.18	158,960,594.70	16.44
交易性金融资产—基金投资	—	—	—	—
交易性金融资产—贵金属投资	—	—	—	—
衍生金融资产—权证投资	—	—	—	—
其他	—	—	—	—
合计	134,556,024.54	18.18	158,960,594.70	16.44

#### 7.4.13.4.3.2 其他价格风险的敏感性分析

于 2022 年 12 月 31 日，本基金持有交易性权益类投资公允价值占基金资产净值的比例为 18.18%(2021 年 12 月 31 日：16.44%)，因此除市场利率和外汇汇率以外的市场价格因素的变动对于本基金资产净值无重大影响（2021 年 12 月 31 日：同）。

#### 7.4.13.4.4 采用风险价值法管理风险

无。

### 7.4.14 公允价值

#### 7.4.14.1 金融工具公允价值计量的方法

公允价值计量结果所属层次取决于对公允价值计量整体而言具有重要意义的最低层次的输入值。三个层次输入值的定义如下：

第一层次输入值：在计量日能够取得的相同资产或负债在活跃市场上未经调整的报价；

第二层次输入值：除第一层次输入值外相关资产或负债直接或间接可观察到的输入值；

第三层次输入值：相关资产或负债的不可观察输入值。

#### 7.4.14.2 持续的以公允价值计量的金融工具

##### 7.4.14.2.1 各层次金融工具的公允价值

单位：人民币元

公允价值计量结果所属的层次	本期末 2022 年 12 月 31 日	上年度末 2021 年 12 月 31 日
---------------	-------------------------	--------------------------

第一层次	275,342,957.61	402,896,851.01
第二层次	693,021,488.20	865,803,441.13
第三层次	—	—
合计	968,364,445.81	1,268,700,292.14

#### 7.4.14.2.2 公允价值所属层次间的重大变动

于本报告期间，本基金无公允价值所属层次间的重大变动。

#### 7.4.14.2.3 第三层次公允价值余额及变动情况

##### 7.4.14.2.3.1 第三层次公允价值余额及变动情况

本基金在本报告期内及上年度可比期间均未持有第三层次公允价值资产。

##### 7.4.14.2.3.2 使用重要不可观察输入值的第三层次公允价值计量的情况

本基金在本报告期末及上年度期末均未持有第三层次公允价值资产。

#### 7.4.14.3 非持续的以公允价值计量的金融工具的说明

于 2022 年 12 月 31 日，本基金无非持续的以公允价值计量的金融工具(2021 年 12 月 31 日：无)。

#### 7.4.14.4 不以公允价值计量的金融工具的相关说明

不以公允价值计量的金融工具主要包括应收款项、卖出回购金融资产款和其他金融负债，其账面价值与公允价值之间无重大差异。

#### 7.4.15 有助于理解和分析会计报表需要说明的其他事项

于 2022 年 12 月 31 日，本基金无有助于理解和分析会计报表需要说明的其他事项。

## § 8 投资组合报告

### 8.1 期末基金资产组合情况

金额单位：人民币元

序号	项目	金额	占基金总资产的比例 (%)
1	权益投资	134,556,024.54	13.77
	其中：股票	134,556,024.54	13.77
2	基金投资	—	—
3	固定收益投资	833,808,421.27	85.33
	其中：债券	824,285,555.66	84.36
	资产支持证券	9,522,865.61	0.97
4	贵金属投资	—	—
5	金融衍生品投资	—	—

6	买入返售金融资产	-	-
	其中：买断式回购的买入返售金融资产	-	-
7	银行存款和结算备付金合计	7,626,332.51	0.78
8	其他各项资产	1,155,789.61	0.12
9	合计	977,146,567.93	100.00

## 8.2 报告期末按行业分类的股票投资组合

### 8.2.1 报告期末按行业分类的境内股票投资组合

金额单位：人民币元

代码	行业类别	公允价值（元）	占基金资产净值比例（%）
A	农、林、牧、渔业	4,951,163.00	0.67
B	采矿业	4,743,580.80	0.64
C	制造业	49,275,984.78	6.66
D	电力、热力、燃气及水生产和供应业	2,226,000.00	0.30
E	建筑业	3,664,752.00	0.50
F	批发和零售业	-	-
G	交通运输、仓储和邮政业	13,710,638.00	1.85
H	住宿和餐饮业	-	-
I	信息传输、软件和信息技术服务业	2,641,940.16	0.36
J	金融业	5,825,817.38	0.79
K	房地产业	2,464,000.00	0.33
L	租赁和商务服务业	-	-
M	科学研究和技术服务业	12,316.92	0.00
N	水利、环境和公共设施管理业	113,466.98	0.02
O	居民服务、修理和其他服务业	-	-
P	教育	-	-
Q	卫生和社会工作	76,873.20	0.01
R	文化、体育和娱乐业	-	-
S	综合	-	-
	合计	89,706,533.22	12.12

### 8.2.2 报告期末按行业分类的港股通投资股票投资组合

行业类别	公允价值（人民币）	占基金资产净值比例（%）
原材料	4,260,147.55	0.58
非日常生活消费品	9,822,468.38	1.33
日常消费品	688,711.17	0.09
能源	1,062,991.30	0.14
金融	8,731,682.09	1.18
医疗保健	2,949,738.33	0.40
工业	812,875.70	0.11

信息技术	983,936.91	0.13
通信服务	5,883,299.54	0.79
公用事业	-	-
房地产	9,653,640.35	1.30
合计	44,849,491.32	6.06

注：以上分类采用全球行业分类标准（GICS）。

### 8.3 期末按公允价值占基金资产净值比例大小排序的所有股票投资明细

金额单位：人民币元

序号	股票代码	股票名称	数量（股）	公允价值（元）	占基金资产净值比例（%）
1	01448	福寿园	820,000	4,907,625.38	0.66
2	300498	温氏股份	190,100	3,731,663.00	0.50
3	605189	富春染织	201,800	3,729,264.00	0.50
4	000090	天健集团	671,200	3,664,752.00	0.50
5	600580	卧龙电驱	293,523	3,657,296.58	0.49
6	601111	中国国航	344,200	3,648,520.00	0.49
7	01339	中国人民保险集团	1,500,000	3,470,353.95	0.47
8	600741	华域汽车	189,400	3,282,302.00	0.44
9	603916	苏博特	203,800	3,277,104.00	0.44
10	600486	扬农化工	29,500	3,065,050.00	0.41
11	01030	新城发展	1,172,000	3,025,576.95	0.41
12	00700	腾讯控股	10,000	2,983,521.80	0.40
13	01951	锦欣生殖	458,000	2,949,738.33	0.40
14	600188	兖矿能源	55,000	1,846,900.00	0.25
14	01171	兖州煤业股份	50,000	1,062,991.30	0.14
15	601233	桐昆股份	200,000	2,890,000.00	0.39
16	00880	澳博控股	702,000	2,834,381.44	0.38
17	002643	万润股份	193,100	2,830,846.00	0.38
18	06098	碧桂园服务	150,000	2,604,775.32	0.35
19	301179	泽宇智能	66,100	2,523,037.00	0.34
20	600299	安迪苏	301,100	2,487,086.00	0.34
21	600600	青岛啤酒	16,600	1,784,500.00	0.24
21	00168	青岛啤酒股份	10,000	688,711.17	0.09
22	600675	中华企业	800,000	2,464,000.00	0.33
23	601021	春秋航空	37,200	2,390,100.00	0.32
24	600887	伊利股份	74,800	2,318,800.00	0.31
25	002837	英维克	68,300	2,275,073.00	0.31
26	600900	长江电力	106,000	2,226,000.00	0.30
27	601952	苏垦农发	188,000	2,225,920.00	0.30
28	300059	东方财富	114,560	2,222,464.00	0.30
29	601006	大秦铁路	331,800	2,216,424.00	0.30
30	600004	白云机场	147,100	2,207,971.00	0.30

31	001965	招商公路	279,900	2,174,823.00	0.29
32	01313	华润水泥控股	576,000	2,130,127.37	0.29
33	03323	中国建材	372,000	2,130,020.18	0.29
34	601166	兴业银行	120,000	2,110,800.00	0.29
35	002511	中顺洁柔	150,000	2,061,000.00	0.28
36	01928	金沙中国有限公司	85,600	1,980,415.32	0.27
37	600584	长电科技	84,100	1,938,505.00	0.26
38	605358	立昂微	45,000	1,917,000.00	0.26
39	00941	中国移动	39,000	1,802,842.18	0.24
40	02628	中国人寿	150,000	1,795,472.70	0.24
41	000983	山西焦煤	150,000	1,747,500.00	0.24
42	03958	东方证券	521,600	1,742,576.82	0.24
43	02601	中国太保	111,000	1,723,278.62	0.23
44	01755	新城悦服务	200,000	1,643,616.80	0.22
45	603605	珀莱雅	9,000	1,507,320.00	0.20
46	603678	火炬电子	34,900	1,428,806.00	0.19
47	300750	宁德时代	3,600	1,416,312.00	0.19
48	601318	中国平安	30,000	1,410,000.00	0.19
49	01813	合景泰富集团	800,000	1,329,185.76	0.18
50	603477	巨星农牧	50,000	1,219,500.00	0.16
51	600938	中国海油	75,604	1,149,180.80	0.16
52	00728	中国电信	400,000	1,096,935.56	0.15
53	600428	中远海特	180,000	1,072,800.00	0.14
54	00817	中国金茂	700,000	1,050,485.52	0.14
55	600038	中直股份	20,000	928,200.00	0.13
56	688408	中信博	8,621	848,306.40	0.11
57	03996	中国能源建设	1,000,000	812,875.70	0.11
58	603055	台华新材	75,400	761,540.00	0.10
59	603966	法兰泰克	50,000	567,500.00	0.08
60	00522	ASM PACIFIC	10,000	497,104.76	0.07
61	01347	华虹半导体	20,000	486,832.15	0.07
62	688172	燕东微	24,428	463,643.44	0.06
63	688475	C 萤石	17,652	457,716.36	0.06
64	603517	绝味食品	7,200	439,848.00	0.06
65	688184	帕瓦股份	4,358	147,387.56	0.02
66	688410	C 山外山	4,853	122,635.31	0.02
67	688370	丛麟科技	3,254	113,466.98	0.02
68	688496	C 清越	12,000	108,960.00	0.01
69	06862	海底捞	5,000	100,046.24	0.01
70	601136	首创证券	4,739	82,553.38	0.01
71	001301	尚太科技	1,164	68,722.56	0.01
72	301238	瑞泰新材	2,912	65,490.88	0.01
73	301269	华大九天	713	62,701.22	0.01

74	301308	江波龙	712	40,384.64	0.01
75	301239	普瑞眼科	575	40,066.00	0.01
76	301367	怡和嘉业	223	39,198.94	0.01
77	301267	华夏眼科	556	36,807.20	0.00
78	301195	北路智控	330	24,103.20	0.00
79	301389	隆扬电子	1,269	21,776.04	0.00
80	301363	美好医疗	445	16,843.25	0.00
81	301139	元道通信	566	14,325.46	0.00
82	301335	天元宠物	420	14,204.40	0.00
83	301396	宏景科技	396	12,632.40	0.00
84	301112	信邦智能	399	12,404.91	0.00
85	301365	矩阵股份	516	12,316.92	0.00
86	301366	一博科技	268	12,084.12	0.00
87	301277	新天地	439	11,317.42	0.00
88	301176	逸豪新材	544	9,188.16	0.00
89	301227	森鹰窗业	284	8,375.16	0.00
90	301359	东南电子	328	6,527.20	0.00
91	301319	唯特偶	115	6,126.05	0.00
92	301233	盛帮股份	158	5,419.40	0.00
93	301316	慧博云通	359	5,140.88	0.00

## 8.4 报告期内股票投资组合的重大变动

### 8.4.1 累计买入金额超出期初基金资产净值 2%或前 20 名的股票明细

金额单位：人民币元

序号	股票代码	股票名称	本期累计买入金额	占期初基金资产净值比例(%)
1	000778	新兴铸管	13,080,302.00	1.35
2	002443	金洲管道	10,484,265.00	1.08
3	002966	苏州银行	10,418,858.00	1.08
4	000001	平安银行	10,259,736.00	1.06
5	600741	华域汽车	8,855,448.00	0.92
6	300284	苏交科	8,447,926.00	0.87
7	000932	华菱钢铁	8,417,332.00	0.87
8	002822	中装建设	7,375,127.00	0.76
9	000708	中信特钢	7,334,154.00	0.76
10	601111	中国国航	7,294,370.00	0.75
11	600580	卧龙电驱	7,116,307.72	0.74
12	301179	泽宇智能	6,943,959.06	0.72
13	000090	天健集团	6,427,316.00	0.66
14	603916	苏博特	6,151,967.40	0.64
15	603966	法兰泰克	6,150,739.00	0.64
16	300776	帝尔激光	6,087,838.00	0.63
17	600502	安徽建工	6,069,849.00	0.63
18	002511	中顺洁柔	5,684,087.00	0.59

19	601390	中国中铁	5,639,343.00	0.58
20	600496	精工钢构	5,521,360.00	0.57

注：买入金额按买卖成交金额(成交单价乘以成交数量)填列，不考虑相关交易费用。

#### 8.4.2 累计卖出金额超出期初基金资产净值 2%或前 20 名的股票明细

金额单位：人民币元

序号	股票代码	股票名称	本期累计卖出金额	占期初基金资产净值比例(%)
1	000778	新兴铸管	13,025,213.00	1.35
2	000001	平安银行	11,042,144.00	1.14
3	600496	精工钢构	10,146,946.00	1.05
4	600580	卧龙电驱	10,054,224.00	1.04
5	002966	苏州银行	9,866,320.50	1.02
6	002443	金洲管道	9,140,173.00	0.95
7	601012	隆基绿能	7,908,404.88	0.82
8	300284	苏交科	7,627,798.48	0.79
9	000932	华菱钢铁	7,550,682.00	0.78
10	002822	中装建设	6,944,937.39	0.72
11	300776	帝尔激光	6,612,011.20	0.68
12	603966	法兰泰克	6,571,397.00	0.68
13	600502	安徽建工	6,563,148.62	0.68
14	000708	中信特钢	6,335,798.00	0.66
15	601398	工商银行	6,091,682.00	0.63
16	600919	江苏银行	5,891,130.00	0.61
17	300750	宁德时代	5,652,137.00	0.58
18	603348	文灿股份	5,610,447.74	0.58
19	300861	美畅股份	5,509,596.54	0.57
20	601390	中国中铁	5,217,307.00	0.54

注：卖出金额按买卖成交金额(成交单价乘以成交数量)填列，不考虑相关交易费用。

#### 8.4.3 买入股票的成本总额及卖出股票的收入总额

单位：人民币元

买入股票成本（成交）总额	543,321,011.54
卖出股票收入（成交）总额	533,166,883.70

注：“买入股票成本”或“卖出股票收入”均按买卖成交金额（成交单价乘以成交数量）填列，不考虑相关交易费用。

#### 8.5 期末按债券品种分类的债券投资组合

金额单位：人民币元

序号	债券品种	公允价值	占基金资产净值比例(%)
1	国家债券	-	-
2	央行票据	-	-
3	金融债券	556,417,888.22	75.17



	其中：政策性金融债	40,364,273.97	5.45
4	企业债券	107,790,471.23	14.56
5	企业短期融资券	-	-
6	中期票据	-	-
7	可转债（可交换债）	160,077,196.21	21.63
8	同业存单	-	-
9	其他	-	-
10	合计	824,285,555.66	111.35

## 8.6 期末按公允价值占基金资产净值比例大小排序的前五名债券投资明细

金额单位：人民币元

序号	债券代码	债券名称	数量（张）	公允价值	占基金资产净值比例（%）
1	188150	21 海通 04	500,000	51,144,000.00	6.91
2	137639	22 西南 03	500,000	49,787,526.03	6.73
3	092280033	22 宁波银行二级资本债 01	500,000	49,302,602.74	6.66
4	220404	22 农发 04	400,000	40,364,273.97	5.45
5	137744	22 上证 02	400,000	39,642,958.90	5.36

## 8.7 期末按公允价值占基金资产净值比例大小排序的所有资产支持证券投资明细

金额单位：人民币元

序号	证券代码	证券名称	数量（份）	公允价值	占基金资产净值比例（%）
1	193724	GC 蔚来 A	300,000	9,522,865.61	1.29

## 8.8 报告期末按公允价值占基金资产净值比例大小排序的前五名贵金属投资明细

本基金本报告期末未持有贵金属。

## 8.9 期末按公允价值占基金资产净值比例大小排序的前五名权证投资明细

本基金本报告期末未持有权证。

## 8.10 本基金投资股指期货的投资政策

本基金将根据对现货和期货市场的分析，发挥股指期货杠杆效应和流动性好的特点，采用股指期货在短期内取代部分现货，获取市场敞口，投资策略包括多头套期保值和空头套期保值。多头套期保值指当基金需要买入现货时，为避免市场冲击，提前建立股指期货多头头寸，然后逐步买入现货并解除股指期货多头，当完成现货建仓后将股指期货平仓；空头套期保值指当基金需要卖出现货时，先建立股指期货空头头寸，然后逐步卖出现货并解除股指期货空头，当现货全部清仓后将股指期货平仓。本基金在股指期货套期保值过程中，将定期测算投资组合与股指期货的相关性、投资组合 beta 的稳定性，精细化确定投资方案比例。

## 8.11 报告期末本基金投资的国债期货交易情况说明

### 8.11.1 本期国债期货投资政策

本基金以提高对利率风险管理能力,在风险可控的前提下,本着谨慎原则参与国债期货投资。国债期货作为利率衍生品的一种,有助于管理债券组合的久期、流动性和风险水平。本基金将按照相关法律法规的规定,结合对宏观经济形势和政策趋势的判断、对债券市场进行定性和定量分析;构建量化分析体系,对国债期货和现货的基差、国债期货的流动性、波动水平、套期保值的有效性等指标进行跟踪监控,在最大限度保证基金资产安全的基础上,力求实现基金资产的长期稳定增值。

### 8.11.2 本期国债期货投资评价

本基金本报告期末未持有国债期货。

## 8.12 投资组合报告附注

### 8.12.1 基金投资的前十名证券的发行主体本期是否出现被监管部门立案调查,或在报告编制日前一年内受到公开谴责、处罚的情形

本基金投资的前十名证券的发行主体中,杭州银行股份有限公司、中国农业发展银行、宁波银行股份有限公司出现在报告编制日前一年内受到监管部门公开谴责、处罚的情况。本基金对上述主体发行的相关证券的投资决策程序符合相关法律法规及基金合同的要求。

### 8.12.2 基金投资的前十名股票是否超出基金合同规定的备选股票库

本报告期内,本基金投资的前十名股票中没有出现超出基金合同规定备选股票库的情形。

### 8.12.3 期末其他各项资产构成

单位:人民币元

序号	名称	金额
1	存出保证金	155,789.61
2	应收清算款	1,000,000.00
3	应收股利	-
4	应收利息	-
5	应收申购款	-
6	其他应收款	-
7	待摊费用	-
8	其他	-
9	合计	1,155,789.61

### 8.12.4 期末持有的处于转股期的可转换债券明细

金额单位:人民币元

序号	债券代码	债券名称	公允价值	占基金资产净值比例(%)
1	132020	19 蓝星 EB	16,659,657.53	2.25
2	110047	山鹰转债	14,328,595.48	1.94

3	128138	侨银转债	9,792,316.10	1.32
4	113044	大秦转债	8,151,155.63	1.10
5	127049	希望转 2	7,168,706.29	0.97
6	127045	牧原转债	7,093,596.96	0.96
7	110063	鹰 19 转债	6,632,114.52	0.90
8	123146	中环转 2	6,361,365.46	0.86
9	123107	温氏转债	6,221,262.90	0.84
10	127016	鲁泰转债	6,217,990.00	0.84
11	110043	无锡转债	4,724,306.63	0.64
12	127047	帝欧转债	4,605,336.85	0.62
13	113623	凤 21 转债	4,119,658.59	0.56
14	127061	美锦转债	3,337,876.67	0.45
15	110087	天业转债	2,806,661.17	0.38
16	110053	苏银转债	2,559,705.58	0.35
17	113648	巨星转债	2,546,041.15	0.34
18	127012	招路转债	2,281,434.42	0.31
19	113058	友发转债	2,133,741.81	0.29
20	127034	绿茵转债	2,075,129.45	0.28
21	127033	中装转 2	1,957,239.58	0.26
22	128105	长集转债	1,831,053.70	0.25
23	128132	交建转债	1,790,181.40	0.24
24	123049	维尔转债	1,295,721.30	0.18
25	111005	富春转债	1,209,062.47	0.16
26	113519	长久转债	1,208,098.36	0.16
27	127020	中金转债	1,144,077.41	0.15
28	110079	杭银转债	1,139,958.55	0.15
29	128034	江银转债	1,114,801.36	0.15
30	128119	龙大转债	1,093,191.67	0.15
31	113033	利群转债	1,050,641.80	0.14
32	128037	岩土转债	1,029,311.64	0.14
33	110057	现代转债	1,023,787.40	0.14
34	110077	洪城转债	1,020,301.99	0.14
35	113017	吉视转债	1,018,412.26	0.14
36	113640	苏利转债	1,013,084.07	0.14
37	128066	亚泰转债	1,013,063.34	0.14
38	113532	海环转债	1,006,211.56	0.14
39	128130	景兴转债	1,003,232.36	0.14
40	113631	皖天转债	991,330.64	0.13
41	113057	中银转债	919,273.75	0.12
42	127039	北港转债	916,341.92	0.12
43	128081	海亮转债	912,295.60	0.12
44	110060	天路转债	899,762.78	0.12
45	110084	贵燃转债	891,365.42	0.12

46	113591	胜达转债	848,117.40	0.11
47	128048	张行转债	821,085.13	0.11
48	127042	嘉美转债	782,092.21	0.11
49	110085	通 22 转债	717,501.70	0.10
50	113045	环旭转债	702,039.85	0.09
51	128125	华阳转债	680,009.42	0.09
52	113055	成银转债	547,260.47	0.07
53	127032	苏行转债	533,854.12	0.07
54	128121	宏川转债	527,819.29	0.07
55	113542	好客转债	451,890.66	0.06
56	123133	佩蒂转债	337,333.96	0.05
57	123056	雪榕转债	334,584.53	0.05
58	123002	国祯转债	333,929.75	0.05
59	127029	中钢转债	199,493.69	0.03
60	127035	濮耐转债	113,215.75	0.02
61	113609	永安转债	108,413.29	0.01
62	123076	强力转债	62,643.49	0.01

#### 8.12.5 期末前十名股票中存在流通受限情况的说明

本基金本报告期末前十名股票中不存在流通受限的情况。

#### 8.12.6 投资组合报告附注的其他文字描述部分

由于四舍五入的原因，本报告中涉及比例计算的分项之和与合计项之间可能存在尾差。

### §9 基金份额持有人信息

#### 9.1 期末基金份额持有人户数及持有人结构

份额单位：份

份额级别	持有人 户数 (户)	户均持有的基 金份额	持有人结构			
			机构投资者		个人投资者	
			持有份额	占总份 额比例 (%)	持有份额	占总份 额比例 (%)
太平睿享 混合 A	361	1,742,030.78	591,208,834.58	94.0108	37,664,275.27	5.9892
太平睿享 混合 C	186	709,806.74	119,842,446.35	90.7732	12,181,607.10	9.2268
合计	545	1,396,141.58	711,051,280.93	93.4491	49,845,882.37	6.5509

注：在同一基金账号同时持有 A 类和 C 类份额的情况下，按一户统计持有人户数。

#### 9.2 期末基金管理人的从业人员持有本基金的情况

项目	份额级别	持有份额总数（份）	占基金总份额比例（%）
----	------	-----------	-------------

基金管理人所有从业人员持有本基金	太平睿享混合 A	138,367.51	0.0220
	太平睿享混合 C	10,984.42	0.0083
	合计	149,351.93	0.0196

### 9.3 期末基金管理人的从业人员持有本开放式基金份额总量区间情况

项目	份额级别	持有基金份额总量的数量区间（万份）
本公司高级管理人员、基金投资和研究部门负责人持有本开放式基金	太平睿享混合 A	0~10
	太平睿享混合 C	0
	合计	0~10
本基金基金经理持有本开放式基金	太平睿享混合 A	0
	太平睿享混合 C	0
	合计	0

## § 10 开放式基金份额变动

单位：份

项目	太平睿享混合 A	太平睿享混合 C
基金合同生效日 (2021 年 9 月 17 日) 基金份额总额	280,262,112.00	203,563,068.38
本报告期期初基金份额总额	732,868,399.05	212,337,060.56
本报告期基金总申购份额	17,629,939.38	1,102,118.79
减：本报告期基金总赎回份额	121,625,228.58	81,415,125.90
本报告期基金拆分变动份额	—	—
本报告期期末基金份额总额	628,873,109.85	132,024,053.45

## § 11 重大事件揭示

### 11.1 基金份额持有人大会决议

本报告期内未召开基金份额持有人大会。

### 11.2 基金管理人、基金托管人的专门基金托管部门的重大人事变动

#### 1、基金管理人的重大人事变动情况

(1) 本基金管理人于 2022 年 1 月 21 日发布公告，自 2022 年 1 月 19 日起季勇先生不再

担任公司助理总经理职务。

(2) 本基金管理人于 2022 年 6 月 11 日发布公告, 自 2022 年 6 月 10 日起董晓亮先生担任公司副总经理。

(3) 本基金管理人于 2022 年 7 月 29 日发布公告, 自 2022 年 7 月 27 日起邓先虎先生担任公司副总经理。

(4) 本基金管理人于 2022 年 11 月 26 日发布公告, 自 2022 年 11 月 25 日起范宇先生担任公司首席信息官, 王炯女士不再兼任公司首席信息官职务。

2、本报告期内, 基金托管人的专门基金托管部门无重大人事变动。

### 11.3 涉及基金管理人、基金财产、基金托管业务的诉讼

本报告期内, 本基金未发生对基金份额持有人权益或者基金份额的价格产生重大影响的涉及基金管理人、基金财产、基金托管业务的诉讼事项。

### 11.4 基金投资策略的改变

本报告期内基金投资策略未发生改变。

### 11.5 为基金进行审计的会计师事务所情况

本基金聘请毕马威华振会计师事务所(特殊普通合伙)为本基金提供审计服务, 报告期内本基金应支付给会计师事务所的报酬为人民币肆万元整, 其已提供审计服务的连续年限为 2 年。

### 11.6 管理人、托管人及其高级管理人员受稽查或处罚等情况

#### 11.6.1 管理人及其高级管理人员受稽查或处罚等情况

本报告期内, 本公司及其高级管理人员未受到稽查或处罚等情况。

#### 11.6.2 托管人及其高级管理人员受稽查或处罚等情况

报告期内, 本托管人及其高级管理人员在开展基金托管业务过程中无受稽查或处罚等情况。

### 11.7 基金租用证券公司交易单元的有关情况

#### 11.7.1 基金租用证券公司交易单元进行股票投资及佣金支付情况

金额单位: 人民币元

券商名称	交易单元数量	股票交易		应支付该券商的佣金		备注
		成交金额	占当期股票成交总额的比例(%)	佣金	占当期佣金总量的比例(%)	
长江证券	1	496,372,485.45	47.43	357,163.73	46.93	-
广发证券	1	238,188,883.51	22.76	176,292.81	23.16	-

国金证券	1	168,100,732.02	16.06	122,932.72	16.15	-
华创证券	2	94,870,436.07	9.07	68,914.01	9.05	-
开源证券	1	48,903,837.43	4.67	35,763.81	4.70	-

注：1、交易单元的选择标准和程序

拟被基金管理人租用交易单元的券商应符合以下标准：

(1) 市场形象及财务状况良好。

(2) 经营行为规范，内控制度健全，最近一年未因发生重大违规行为而受到国家监管部门的处罚。

(3) 内部管理规范、严格，具备能够满足基金高效、安全运作的通讯条件。

(4) 研究实力较强，具有专门的研究机构和专职研究人员，能及时、定期、全面地为基金提供宏观经济、行业情况、市场走向、个股分析的研究报告及周到的信息服务。

根据上述标准进行考察后，由基金管理人的投资决策委员会确定租用券商的交易单元，并由基金管理人与被选择的券商签订协议。

2、报告期内基金租用券商交易单元的变更情况

本期新增国金证券 1 个交易单元、开源证券 1 个交易单元。

### 11.7.2 基金租用证券公司交易单元进行其他证券投资的情况

金额单位：人民币元

券商名称	债券交易		债券回购交易		权证交易	
	成交金额	占当期债券成交总额的比例(%)	成交金额	占当期债券回购成交总额的比例(%)	成交金额	占当期权证成交总额的比例(%)
长江证券	465,268,971.67	24.28	1,808,897,000.00	22.81	-	-
广发证券	1,088,366,506.64	56.80	1,306,072,000.00	16.47	-	-
国金证券	181,563,692.75	9.48	2,598,300,000.00	32.76	-	-
华创证券	76,806,334.73	4.01	1,470,264,000.00	18.54	-	-
开源证券	104,232,742.12	5.44	747,000,000.00	9.42	-	-

### 11.8 其他重大事件

序号	公告事项	法定披露方式	法定披露日期
----	------	--------	--------

1	关于太平睿享混合型证券投资基金恢复大额申购、转换转入及定期定额投资业务的公告	中国证监会规定媒介	2022 年 1 月 4 日
2	太平基金管理有限公司关于旗下基金改聘会计师事务所的公告	中国证监会规定媒介	2022 年 1 月 21 日
3	太平睿享混合型证券投资基金 2021 年第 4 季度报告	中国证监会规定媒介	2022 年 1 月 24 日
4	太平基金管理有限公司关于旗下部分基金增加宁波银行为销售机构并参加其费率优惠的公告	中国证监会规定媒介	2022 年 3 月 15 日
5	太平睿享混合型证券投资基金 2021 年年度报告	中国证监会规定媒介	2022 年 3 月 30 日
6	太平睿享混合型证券投资基金(A 类份额)基金产品资料概要更新	中国证监会规定媒介	2022 年 4 月 20 日
7	太平睿享混合型证券投资基金(C 类份额)基金产品资料概要更新	中国证监会规定媒介	2022 年 4 月 20 日
8	太平睿享混合型证券投资基金招募说明书(更新)	中国证监会规定媒介	2022 年 4 月 20 日
9	太平睿享混合型证券投资基金 2022 年第 1 季度报告	中国证监会规定媒介	2022 年 4 月 22 日
10	太平睿享混合型证券投资基金 2022 年第 2 季度报告	中国证监会规定媒介	2022 年 7 月 21 日
11	太平基金管理有限公司关于旗下基金增加中国人寿保险股份有限公司为销售机构并参加其费率优惠的公告	中国证监会规定媒介	2022 年 8 月 15 日
12	太平睿享混合型证券投资基金 2022 年中期报告	中国证监会规定媒介	2022 年 8 月 31 日
13	太平基金管理有限公司关于旗下基金增加玄元保险代理有限公司为销售机构并参加其费率优惠的公告	中国证监会规定媒介	2022 年 10 月 17 日
14	太平睿享混合型证券投资基金 2022 年第 3 季度报告	中国证监会规定媒介	2022 年 10 月 26 日
15	太平基金管理有限公司关于旗下基金增加和耕传承基金销售有限公司为销售机构并参加其费率优惠的公告	中国证监会规定媒介	2022 年 11 月 30 日

## § 12 影响投资者决策的其他重要信息

### 12.1 报告期内单一投资者持有基金份额比例达到或超过 20%的情况

投资者类别	报告期内持有基金份额变化情况					报告期末持有基金情况	
	序号	持有基金份额比例达到或者超过 20%的时间区间	期初份额	申购份额	赎回份额	持有份额	份额占比(%)



机构	1	20220101-20221231	452,214,590.69	-	-	452,214,590.69	59.4318
----	---	-------------------	----------------	---	---	----------------	---------

产品特有风险

本基金存在单一投资者持有基金份额比例达到或超过 20%的情况，可能会出现集中赎回或巨额赎回从而引发基金净值剧烈波动或份额净值尾差风险，甚至引发基金的流动性风险，基金管理人可能无法及时变现基金资产以应对基金份额持有人的赎回申请，基金份额持有人可能无法及时赎回持有的全部基金份额。

注：报告期初、期末同一投资者通过多个基金账户持有本基金的合并计算。

## 12.2 影响投资者决策的其他重要信息

无

## § 13 备查文件目录

### 13.1 备查文件目录

- 1、中国证监会关于核准本基金募集的批复
- 2、《太平睿享混合型证券投资基金基金合同》
- 3、《太平睿享混合型证券投资基金招募说明书》
- 4、《太平睿享混合型证券投资基金托管协议》
- 5、基金管理人业务资格批件、营业执照
- 6、法律法规及中国证监会要求的其他文件

### 13.2 存放地点

本基金管理人办公地点（地址：上海市浦东新区银城中路 488 号太平金融大厦 7 楼）

### 13.3 查阅方式

投资者对本报告书如有疑问，可咨询本基金管理人太平基金管理有限公司；部分备查文件可在本基金管理人公司网站上查阅。

客户服务电话：400-028-8699、021-61560999

公司网址：www.taipingfund.com.cn

太平基金管理有限公司

2023 年 3 月 30 日