

海通量化成长精选一年持有期混合型集合 资产管理计划 2022 年年度报告

2022 年 12 月 31 日

基金管理人：上海海通证券资产管理有限公司

基金托管人：中国工商银行股份有限公司

送出日期：2023 年 3 月 31 日

§ 1 重要提示及目录

1.1 重要提示

集合计划管理人的董事会及董事保证本报告所载资料不存在虚假记载、误导性陈述或重大遗漏，并对其内容的真实性、准确性和完整性承担个别及连带责任。本年度报告已经全部董事签字同意，并由董事长签发。

集合计划托管人中国工商银行股份有限公司根据本集合计划合同规定，于 2023 年 3 月 27 日复核了本报告中的财务指标、净值表现、利润分配情况、财务会计报告、投资组合报告等内容，保证复核内容不存在虚假记载、误导性陈述或者重大遗漏。

集合计划管理人承诺以诚实信用、勤勉尽责的原则管理和运用集合计划资产，但不保证集合计划一定盈利。

集合计划的过往业绩并不代表其未来表现。投资有风险，投资者在作出投资决策前应仔细阅读本集合计划的招募说明书及其更新。

本报告的财务资料经审计，立信会计师事务所（特殊普通合伙）为本集合计划出具了无保留意见的审计报告，请投资者注意阅读。

本报告期为 2022 年 1 月 1 日起至 2022 年 12 月 31 日止。

1.2 目录

§ 1 重要提示及目录	2
1.1 重要提示	2
1.2 目录	3
§ 2 基金简介	5
2.1 基金基本情况	5
2.2 基金产品说明	5
2.3 基金管理人和基金托管人	5
2.4 信息披露方式	6
2.5 其他相关资料	6
§ 3 主要财务指标、基金净值表现及利润分配情况	6
3.1 主要会计数据和财务指标	6
3.2 基金净值表现	7
3.3 过去三年基金的利润分配情况	11
§ 4 管理人报告	11
4.1 基金管理人及基金经理情况	11
4.2 管理人对报告期内本基金运作合规守信情况的说明	12
4.3 管理人对报告期内公平交易情况的专项说明	12
4.4 管理人对报告期内基金的投资策略和业绩表现的说明	13
4.5 管理人对宏观经济、证券市场及行业走势的简要展望	13
4.6 管理人内部有关本基金的监察稽核工作情况	13
4.7 管理人对报告期内基金估值程序等事项的说明	14
4.8 管理人对报告期内基金利润分配情况的说明	14
4.9 报告期内管理人对本基金持有人数或基金资产净值预警情形的说明	14
§ 5 托管人报告	14
5.1 报告期内本基金托管人合规守信情况声明	14
5.2 托管人对报告期内本基金投资运作合规守信、净值计算、利润分配等情况的说明	14
5.3 托管人对本年度报告中财务信息等内容真实、准确和完整发表意见	14
§ 6 审计报告	15
6.1 审计报告基本信息	15
6.2 审计报告的基本内容	15
§ 7 年度财务报表	17
7.1 资产负债表	17
7.2 利润表	18
7.3 净资产（基金净值）变动表	20
7.4 报表附注	23
§ 8 投资组合报告	55
8.1 期末基金资产组合情况	55
8.2 报告期末按行业分类的股票投资组合	55

8.3 期末按公允价值占基金资产净值比例大小排序的所有股票投资明细	56
8.4 报告期内股票投资组合的重大变动	64
8.5 期末按债券品种分类的债券投资组合	72
8.6 期末按公允价值占基金资产净值比例大小排序的前五名债券投资明细	72
8.7 期末按公允价值占基金资产净值比例大小排序的所有资产支持证券投资明细	72
8.8 报告期末按公允价值占基金资产净值比例大小排序的前五名贵金属投资明细	72
8.9 期末按公允价值占基金资产净值比例大小排序的前五名权证投资明细	72
8.10 本基金投资股指期货的投资政策	72
8.11 报告期末本基金投资的国债期货交易情况说明	73
8.12 投资组合报告附注	73
§ 9 基金份额持有人信息	74
9.1 期末基金份额持有人户数及持有人结构	74
9.2 期末基金管理人的从业人员持有本基金的情况	74
9.3 期末基金管理人的从业人员持有本开放式基金份额总量区间情况	74
§ 10 开放式基金份额变动	75
§ 11 重大事件揭示	75
11.1 基金份额持有人大会决议	75
11.2 基金管理人、基金托管人的专门基金托管部门的重大人事变动	75
11.3 涉及基金管理人、基金财产、基金托管业务的诉讼	75
11.4 基金投资策略的改变	76
11.5 为基金进行审计的会计师事务所情况	76
11.6 管理人、托管人及其高级管理人员受稽查或处罚等情况	76
11.7 基金租用证券公司交易单元的有关情况	76
11.8 其他重大事件	76
§ 12 影响投资者决策的其他重要信息	77
12.1 报告期内单一投资者持有基金份额比例达到或超过 20%的情况	77
12.2 影响投资者决策的其他重要信息	77
§ 13 备查文件目录	77
13.1 备查文件目录	77
13.2 存放地点	78
13.3 查阅方式	78

§ 2 基金简介

2.1 基金基本情况

基金名称	海通量化成长精选一年持有期混合型集合资产管理计划		
基金简称	海通量化成长精选		
基金主代码	850010		
基金运作方式	契约型开放式		
基金合同生效日	2021 年 12 月 23 日		
基金管理人	上海海通证券资产管理有限公司		
基金托管人	中国工商银行股份有限公司		
报告期末基金份额总额	65,620,024.81 份		
基金合同存续期	不定期		
下属分级基金的基金简称	海通量化成长精选 A	海通量化成长精选 B	海通量化成长精选 C
下属分级基金的交易代码	851088	850010	851099
报告期末下属分级基金的份额总额	37,713,931.39 份	24,776,888.46 份	3,129,204.96 份

2.2 基金产品说明

投资目标	本集合计划通过数量化模型，合理配置资产权重，精选个股，在充分控制投资风险的前提下，力求实现集合计划资产的增值。
投资策略	<p>本集合计划基于长期量化研究构建投资模型，坚持数据驱动，挖掘市场中的潜在逻辑，通过优化量化投资模型来规避情绪带来的负面影响，力图获得超越业绩基准的投资回报。</p> <p>本集合计划基于实证检验，选取出符合 A 股投资逻辑的因子，并根据对经济周期和资本市场发展的不同阶段的分析和判断动态调整因子权重，从而构建多因子选股体系。策略组合构建方法包括：（1）筛选有效因子；（2）动态优化因子权重；（3）生成股票组合并优化股票权重；（4）港股投资策略。</p> <p>主要投资策略有：资产配置策略、以超越业绩基准为目的的股票投资策略、债券投资策略、股指期货投资策略、股票期权投资策略、存托凭证投资策略、资产支持证券投资策略、融资业务投资策略、其他金融衍生产品的投资策略。</p>
业绩比较基准	80%×中证 500 指数收益率+20%×商业银行活期存款利率（税后）
风险收益特征	<p>本集合计划为混合型集合资产管理计划，其预期的风险和收益高于货币市场基金、债券型基金、债券型集合资产管理计划，低于股票型基金、股票型集合资产管理计划。</p> <p>本集合计划可投资港股通标的股票，会面临港股通机制下因投资环境、投资标的、市场制度以及交易规则等差异带来的特有风险。</p>

2.3 基金管理人和基金托管人

项目	基金管理人	基金托管人
----	-------	-------

名称	上海海通证券资产管理有限公司	中国工商银行股份有限公司	
信息披露 负责人	姓名	吴文然	郭明
	联系电话	021-23154762	010-66105799
	电子邮箱	htam@haitong.com	custody@icbc.com.cn
客户服务电话	95553、4008888001	95588	
传真	021-63410460	010-66105798	
注册地址	上海市广东路 689 号海通证券大厦 32 楼	北京市西城区复兴门内大街 55 号	
办公地址	上海市广东路 689 号海通证券大厦 32 楼	北京市西城区复兴门内大街 55 号	
邮政编码	200001	100140	
法定代表人	裴长江	陈四清	

2.4 信息披露方式

本基金选定的信息披露报纸名称	中国证券报
登载基金年度报告正文的管理人互联网网址	http://www.htsamc.com
基金年度报告备置地点	集合计划管理人及集合计划托管人的办公场所

2.5 其他相关资料

项目	名称	办公地址
会计师事务所	立信会计师事务所（特殊普通合伙）	上海市黄浦区南京东路 61 号 4 楼
注册登记机构	中国证券登记结算有限责任公司	北京市西城区太平桥大街 17 号

§ 3 主要财务指标、基金净值表现及利润分配情况

3.1 主要会计数据和财务指标

金额单位：人民币元

3.1.1 期间数据和指标	2022 年			2021 年 12 月 23 日 (基金合同生效日)-2021 年 12 月 31 日		
	海通量化成长精选 A	海通量化成长精选 B	海通量化成长精选 C	海通量化成长精选 A	海通量化成长精选 B	海通量化成长精选 C
本期已实现收益	-2,473,658.11	-1,883,365.34	-252,290.80	-	521,755.80	-
本期利润	-3,560,182.00	-4,131,936.38	-327,286.33	-	498,338.53	-
加权平均基金份额本期利润	-0.1080	-0.1530	-0.1162	-	0.0167	-
本期加权平均净值利润率	-10.15%	-14.23%	-10.93%	-	1.43%	-
本期基金份额净值增长率	-12.57%	-12.51%	-12.94%	1.15%	1.15%	1.15%
3.1.2 期末数	2022 年末			2021 年末		

据和指标						
期末可供分配利润	1,434,416.43	960,401.86	105,593.71	-	5,577,126.68	-
期末可供分配基金份额利润	0.0380	0.0388	0.0337	-	0.1873	-
期末基金资产净值	39,148,347.82	25,737,290.32	3,234,798.67	-	35,358,730.29	-
期末基金份额净值	1.0380	1.0388	1.0337	1.1873	1.1873	1.1873
3.1.3 累计期末指标	2022 年末			2021 年末		
基金份额累计净值增长率	-11.57%	-11.50%	-11.94%	1.15%	1.15%	1.15%

注：1、本期已实现收益指集合计划本期利息收入、投资收益、其他收入（不含公允价值变动收益）扣除相关费用和信用减值损失后的余额。本期利润为本期已实现收益加上本期公允价值变动收益。

2、所述集合计划业绩指标不包括持有人认购或交易集合计划的各项费用，计入费用后实际收益水平要低于所列数字。

3、期末可供分配利润，采用期末资产负债表中未分配利润与未分配利润中已实现部分的孰低数（为期末余额，不是当期发生数）。

4、本财务报表的上期实际编制期间为 2021 年 12 月 23 日（集合计划合同生效日）至 2021 年 12 月 31 日。

3.2 基金净值表现

3.2.1 基金份额净值增长率及其与同期业绩比较基准收益率的比较

海通量化成长精选 A

阶段	份额净值增长率①	份额净值增长率标准差②	业绩比较基准收益率③	业绩比较基准收益率标准差④	①-③	②-④
过去三个月	1.99%	0.94%	2.17%	0.82%	-0.18%	0.12%
过去六个月	-5.27%	0.95%	-7.23%	0.88%	1.96%	0.07%
过去一年	-12.57%	1.19%	-16.24%	1.10%	3.67%	0.09%
自基金合同生效起至今	-11.57%	1.17%	-15.71%	1.09%	4.14%	0.08%

海通量化成长精选 B

阶段	份额净值	份额净值增	业绩比较	业绩比较基	①-③	②-④
----	------	-------	------	-------	-----	-----

	增长率①	长率标准差 ②	基准收益 率③	准收益率标 准差④		
过去三个月	2.02%	0.94%	2.17%	0.82%	-0.15%	0.12%
过去六个月	-5.21%	0.95%	-7.23%	0.88%	2.02%	0.07%
过去一年	-12.51%	1.19%	-16.24%	1.10%	3.73%	0.09%
自基金合同生效 起至今	-11.50%	1.17%	-15.71%	1.09%	4.21%	0.08%

海通量化成长精选 C

阶段	份额净值 增长率①	份额净值增 长率标准差 ②	业绩比较 基准收益 率③	业绩比较基 准收益率标 准差④	①-③	②-④
过去三个月	1.86%	0.94%	2.17%	0.82%	-0.31%	0.12%
过去六个月	-5.51%	0.95%	-7.23%	0.88%	1.72%	0.07%
过去一年	-12.94%	1.19%	-16.24%	1.10%	3.30%	0.09%
自基金合同生效 起至今	-11.94%	1.17%	-15.71%	1.09%	3.77%	0.08%

3.2.2 自基金合同生效以来基金份额累计净值增长率变动及其与同期业绩比较基准收益率变动的比较

海通量化成长精选A累计净值增长率与同期业绩比较基准收益率的历史走势对比图

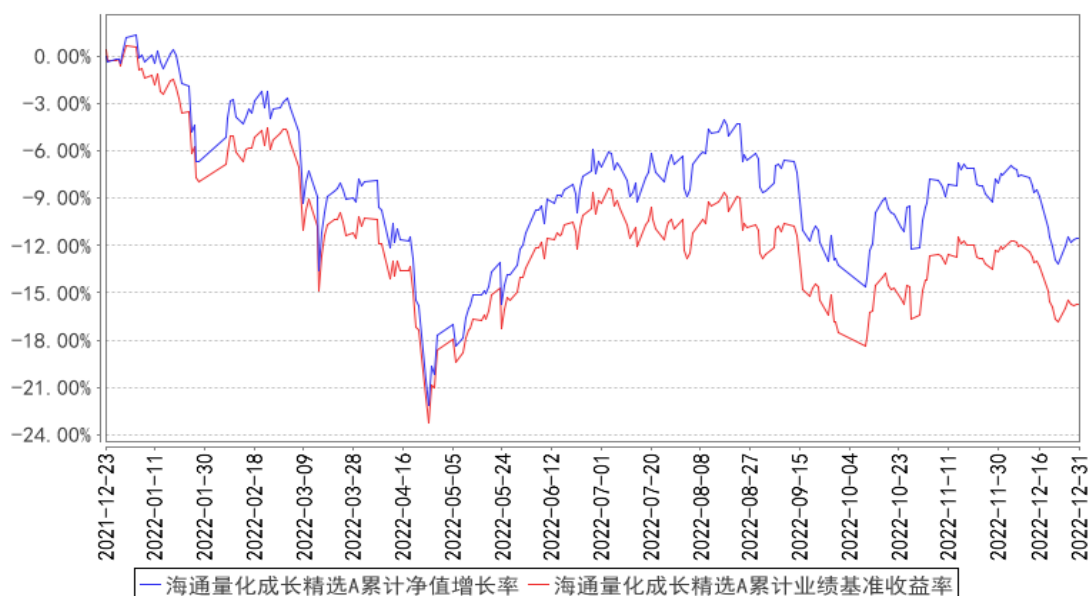

海通量化成长精选B累计净值增长率与同期业绩比较基准收益率的历史走势对比图

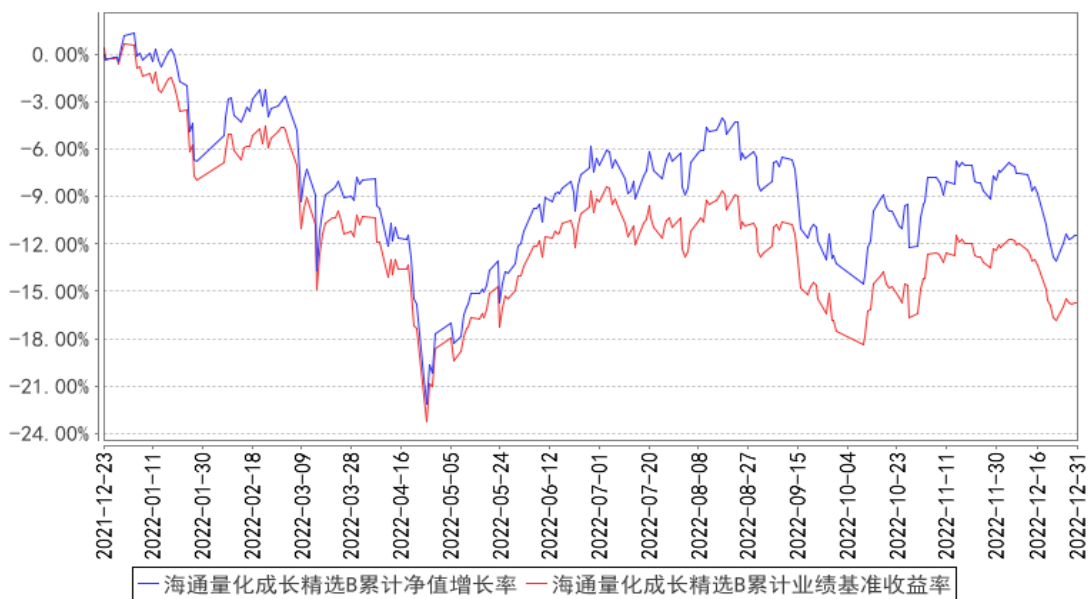

海通量化成长精选C累计净值增长率与同期业绩比较基准收益率的历史走势对比图

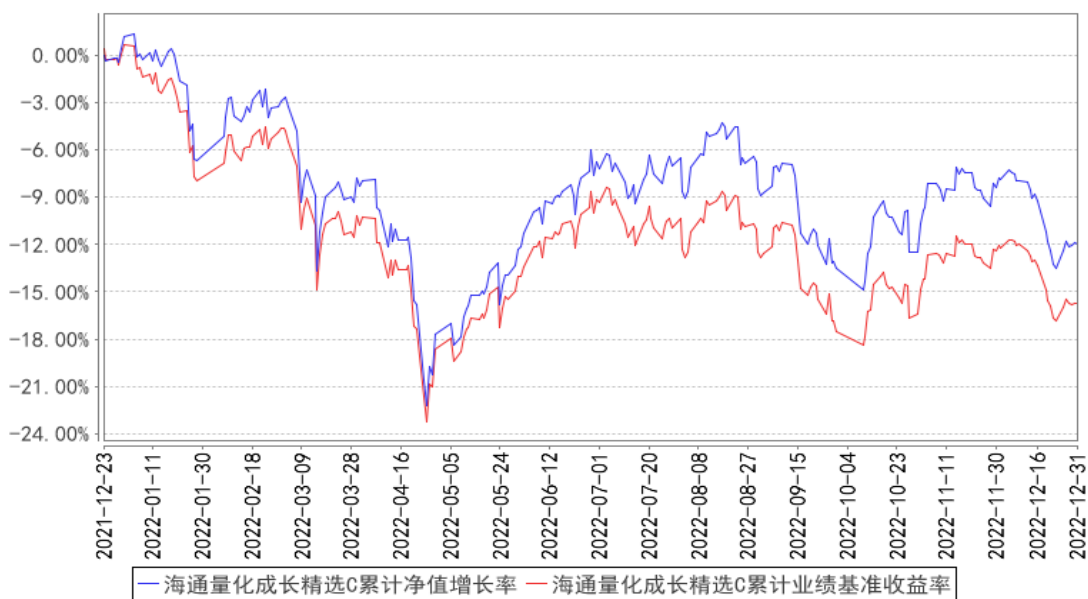

3.2.3 自基金合同生效以来基金每年净值增长率及其与同期业绩比较基准收益率的比较

海通量化成长精选A基金每年净值增长率与同期业绩比较基准收益率的对比图

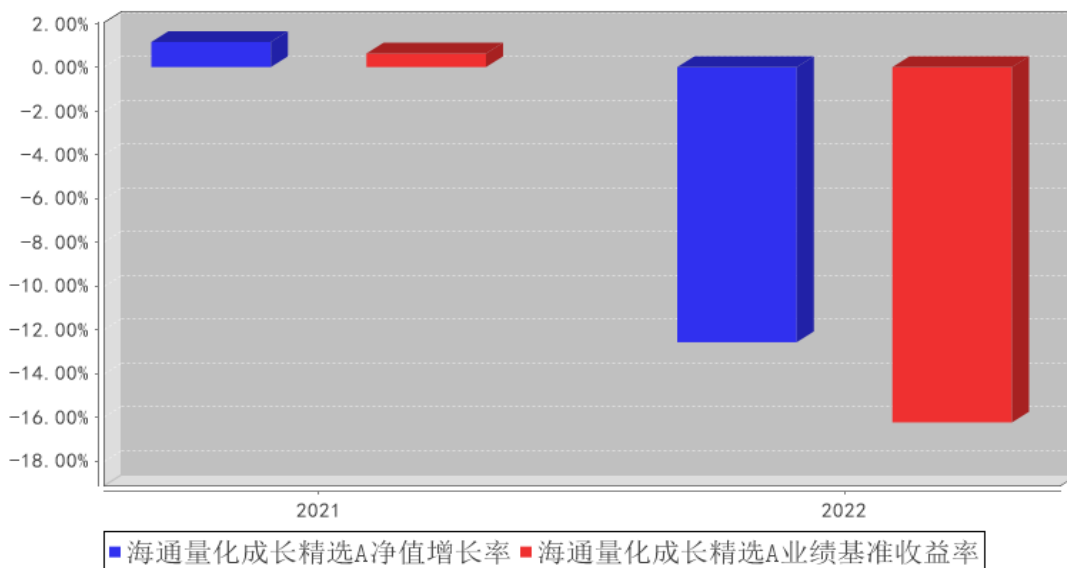

海通量化成长精选B基金每年净值增长率与同期业绩比较基准收益率的对比图

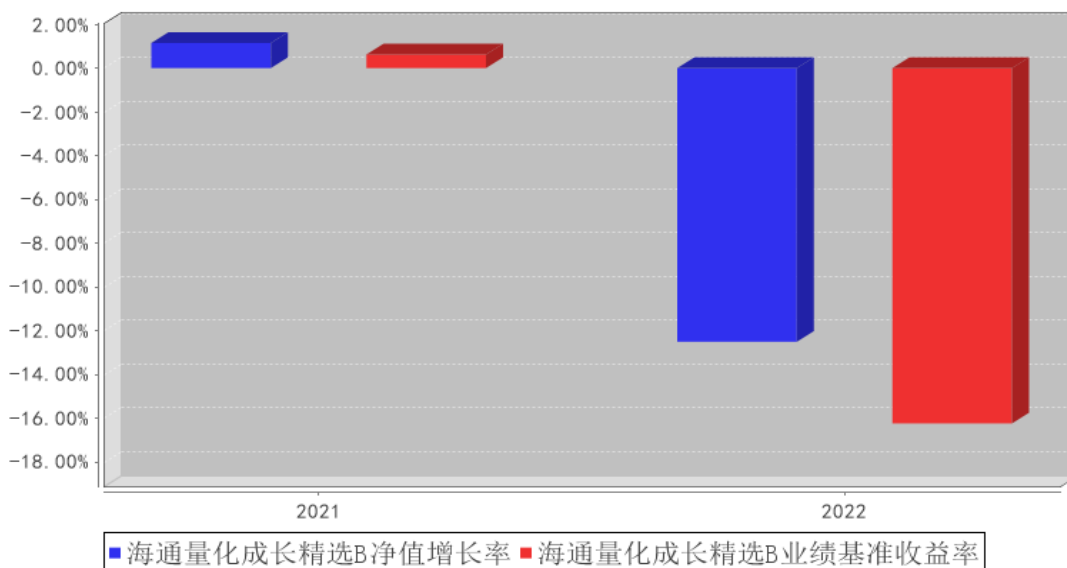

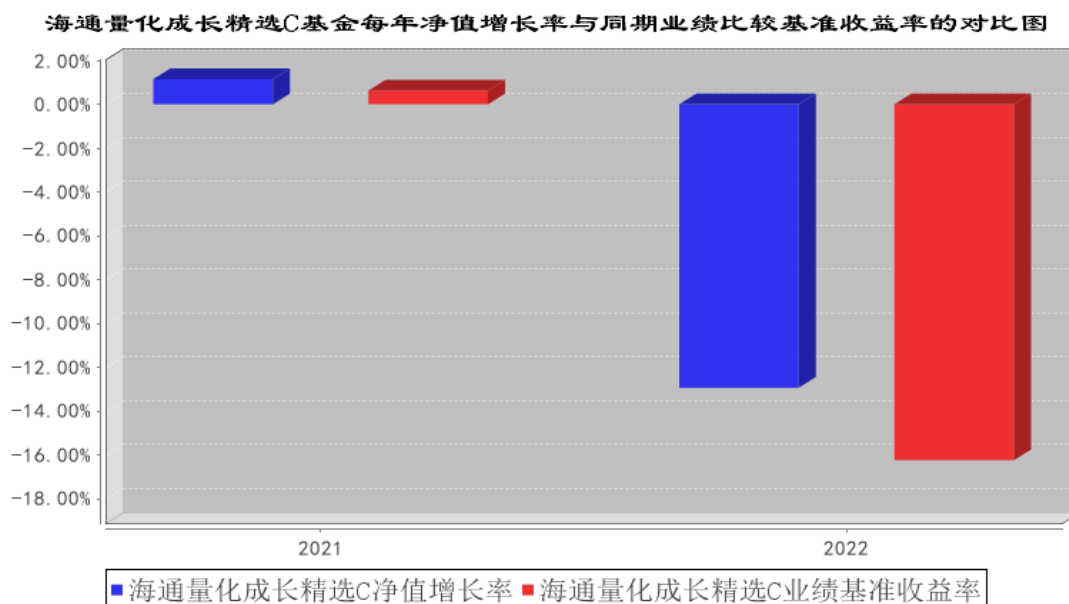

3.3 过去三年基金的利润分配情况

注：本集合计划2021年12月23日（集合计划合同生效日）至2022年12月31日未进行利润分配。

§ 4 管理人报告

4.1 基金管理人及基金经理情况

4.1.1 基金管理人及其管理基金的经验

本集合资产管理计划管理人上海海通证券资产管理有限公司前身为海通证券客户资产管理部，2002年开始从事持牌受托投资管理业务（证监机构字【2001】265号），2012年6月经核准成为资管子公司，秉承海通证券资产管理牌照和业务，注册资本10亿元，注册地上海市。经过多次增资，目前注册资本为22亿元人民币整。公司的经营范围为证券资产管理业务，包括：单一业务、集合业务、专项业务、QDII业务和创新业务，覆盖主动权益、固收、量化、现金管理、另类投资、ABS、QDII等全业务产品线。

截至2022年12月31日，集合资产管理计划管理人共管理17只公募集合资产管理计划。

4.1.2 基金经理（或基金经理小组）及基金经理助理简介

姓名	职务	任本基金的基金经理（助理）期限		证券从业年限	说明
		任职日期	离任日期		
胡倩	总经理助理，投资经理	2021年12月23日	-	20年	胡倩女士：上海财经大学经济学博士，现任上海海通证券资产管理有限公司总经理助理。曾任海通证券首席分析师，长信基金金融工程总监、基金经理。

4.1.3 基金经理薪酬机制

公司用薪酬管理办法作为薪酬管理机制，根据员工不同的工作内容及工作职责，设立不同序列、不同职级以及不同职等。

基金经理薪酬严格按照薪酬管理办法进行管理。基金经理兼任私募资产管理计划投资经理的，该基金经理的薪酬激励不直接与私募资产管理计划浮动管理费或产品业绩表现挂钩。

4.2 管理人对报告期内本基金运作合规守信情况的说明

本报告期内，本管理人认真遵循《中华人民共和国证券投资基金法》及其他有关法律法规以及集合计划合同、招募说明书的规定，本着诚实信用、勤勉尽责的原则管理和运用集合计划资产，在控制风险的基础上，为计划份额持有人谋求最大利益，没有发生损害计划份额持有人利益的行为。

4.3 管理人对报告期内公平交易情况的专项说明

4.3.1 公平交易制度和控制方法

本管理人根据《证券投资基金管理公司公平交易制度指导意见》等相关法律法规的具体要求，建立了与公平交易相关的管理制度，通过集中交易和公平的交易分配制度，确保管理的各产品享有公平的交易执行机会，同时定期对同向交易、反向交易等进行监控和分析，通过对投资交易行为进行事前、事中和事后的全程监控，确保公司在投资管理活动中公平对待各投资组合，避免利益冲突、切实防范利益输送行为。

4.3.2 公平交易制度的执行情况

本报告期内，本管理人严格遵守《证券投资基金管理公司公平交易制度指导意见》等相关规定，通过各项内部控制制度和流程，对各环节的投资风险和管理风险进行有效控制，严格控制不同投资组合之间的同日反向交易，严格禁止可能导致不公平交易和利益输送的同日反向交易，确保公平对待所管理的所有投资组合，切实防范利益输送行为。

4.3.2.1 增加执行的基金经理公平交易制度执行情况及公平交易管理情况

本集合计划的管理人严格按照《基金经理兼任私募资产管理计划投资经理工作指引（试行）》等有关法规要求加强对兼任私募资产管理计划的投资经理的投资交易行为管理和公平交易监控，确保公平对待所管理的公私募投资组合，防范利益输送行为，避免利益冲突。

4.3.3 异常交易行为的专项说明

本报告期内，未发现本集合计划进行可能导致不公平交易和利益输送的异常交易。

4.4 管理人对报告期内基金的投资策略和业绩表现的说明

4.4.1 报告期内基金投资策略和运作分析

2022 年一季度，外部冲击不断。俄乌冲突叠加美国加息，扰动全球市场。与此同时，国内经济受到疫情反弹影响，外资加速流出。上证综指下跌 10.65%，沪深 300 下跌 14.53%。四月份，市场触底，上证综指短暂跌破 2900 点。之后市场逐渐走出前期的悲观情绪，主要指数估值迅速修复，部分热门标的已经创出历史新高，但同时大部分行业还处在弱势反弹阶段。2022 年三季度，市场开始新一轮的下跌，上证综指在七月初短暂突破 3400 点后，开始了单边下跌行情，并于国庆假期后第一个交易日跌破 3000 点的心理关口。2022 年四季度，二十大胜利召开，同时疫情管控政策出现重大变化。防疫政策变化前，市场在不断憧憬疫情防控政策放松；疫情冲击开始后，市场又开始新一轮的调整。11 月份对市场复苏的乐观情绪被 12 月份的真实疫情所替代，市场成交量低迷，很大一部分投资者不同程度受到新冠疫情影响。

2022 年，市场经历了大幅的震荡，整体下跌。在这种市场环境下，投资者的耐心显得尤为珍贵。投资者的情绪和由此带来的股价的波动，既是投资烦恼的来源，也是超额收益的沃土。经历了过去两年的市场震荡和调整，很多优质资产显现出了更多的投资价值。未来权益市场表现或许会给耐心的投资者合理的回报。

在投资层面，我们将通过多层次的量化策略体系探究获取超额收益和绝对收益的路径，以抓住市场中的机会。

4.4.2 报告期内基金的业绩表现

截至本报告期末本集合计划 A 份额净值为 1.0380 元，B 份额净值为 1.0388 元，C 份额净值为 1.0337 元。本报告期集合计划三类份额净值增长率分别为-12.57%，-12.51%，-12.94%，业绩比较基准收益率为-16.24%。

4.5 管理人对宏观经济、证券市场及行业走势的简要展望

展望 2023 年，宏观政策的强预期和目前经济状况的弱现实是市场博弈的主线。2022 年的市场悲观情绪释放需要一段时间。经济状况的改善同样是一个漫长的过程，时点和节奏都很难预测。一季度，权益资产投资价值已经显现，市场悲观情绪可能会逐渐消散，未来市场下跌空间或有限。

4.6 管理人内部有关本基金的监察稽核工作情况

本报告期内，本管理人从合法合规运作、切实维护投资人合法利益的角度出发，持续推进全面风险管理理念，优化公司内部控制体系，更新完善相关内控制度和业务流程，强化员工合规和风险意识，不断推动公司的合规文化和内部风险控制机制的完善与优化。本管理人秉持客观、公正的原则，通过系统监控、合规审核、信息披露、现场检查等一系列方式开展监察稽核工作，加

强了风险控制与合规管理的力度，推动了内控管理体系的落实。

本集合计划管理人将继续本着诚实守信、勤勉尽责的原则管理集合计划资产，加强风险控制与合规管理，确保集合计划份额持有人的合法权益。

4.7 管理人对报告期内基金估值程序等事项的说明

报告期内，本集合计划管理人严格遵守《企业会计准则》、中国证券投资基金业协会修订并发布的《证券投资基金会计核算业务指引》、中国证监会制定的《中国证券监督管理委员会关于证券投资基金估值业务的指导意见》等法律法规、估值指引的相关规定，以及集合计划合同对估值程序的相关约定，对集合计划所持有的投资品种进行估值。日常估值的账务处理、集合计划份额净值的计算由集合计划管理人独立完成，并与集合计划托管人进行账务核对，经集合计划托管人复核无误后，由集合计划管理人对外公布。

4.8 管理人对报告期内基金利润分配情况的说明

- 一、本集合计划本报告期内无应分配的收益。
- 二、已实施的利润分配：无。
- 三、不存在应分配但尚未实施的利润。

4.9 报告期内管理人对本基金持有人数或基金资产净值预警情形的说明

本报告期内，本集合计划于 2022 年 1 月 1 日至 2022 年 2 月 17 日出现了集合计划资产净值低于 5000 万元的情形。

§ 5 托管人报告

5.1 报告期内本基金托管人遵规守信情况声明

本报告期内，本托管人在对海通量化成长精选一年持有期混合型集合资产管理计划的托管过程中，严格遵守《证券投资基金法》及其他法律法规和资产管理合同的有关规定，不存在任何损害资产管理计划份额持有人利益的行为，完全尽职尽责地履行了托管人应尽的义务。

5.2 托管人对报告期内本基金投资运作遵规守信、净值计算、利润分配等情况的说明

本报告期内，托管人根据《证券投资基金法》及其他有关法律法规、资产管理合同和托管协议的规定，对本资产管理计划管理人的投资运作进行了必要的监督，对资产净值的计算、份额参与与退出价格计算、以及费用开支等方面进行了认真地复核。

本报告期内，未发现本计划管理人存在损害份额持有人利益的行为。

5.3 托管人对本年度报告中财务信息等内容的真实、准确和完整发表意见

本报告期内，本托管人依法对上海海通证券资产管理有限公司编制和披露的海通量化成长精

选一年持有期混合型集合资产管理计划 2022 年报告中财务指标、净值表现、利润分配情况、财务会计报告、投资组合报告中账务数据内容进行了核查，以上内容真实、准确和完整。

§ 6 审计报告

6.1 审计报告基本信息

财务报表是否经过审计	是
审计意见类型	标准无保留意见
审计报告编号	信会师报字[2023]第 ZA30357 号

6.2 审计报告的基本内容

审计报告标题	审计报告
审计报告收件人	海通量化成长精选一年持有期混合型集合资产管理计划全体份额持有人
审计意见	<p>我们审计了上海海通证券资产管理有限公司（以下简称“集合计划管理人”）作为集合计划管理人的海通量化成长精选一年持有期混合型集合资产管理计划（以下简称“海通量化成长精选”）的财务报表，包括 2022 年 12 月 31 日的资产负债表，2022 年度的利润表、净资产变动表以及相关财务报表附注。</p> <p>我们认为，后附的财务报表在所有重大方面按照企业会计准则和在财务报表附注中所列示的财政部、中国证券监督管理委员会（以下简称“中国证监会”）、中国证券投资基金业协会（以下简称“中国基金业协会”）发布的有关规定及允许的行业实务操作编制，公允反映了海通量化成长精选 2022 年 12 月 31 日的财务状况以及 2022 年度的经营成果和净值变动情况。</p>
形成审计意见的基础	<p>我们按照中国注册会计师审计准则的规定执行了审计工作。审计报告的“注册会计师对财务报表审计的责任”部分进一步阐述了我们在这些准则下的责任。按照中国注册会计师职业道德守则，我们独立于海通量化成长精选，并履行了职业道德方面的其他责任。我们相信，我们获取的审计证据是充分、适当的，为发表审计意见提供了基础。</p>
强调事项	无
其他事项	无
其他信息	<p>集合计划管理人对其他信息负责。其他信息包括海通量化成长精选 2022 年年度报告中涵盖的信息，但不包括财务报表和我们的审计报告。</p> <p>我们对财务报表发表的审计意见不涵盖其他信息，我们也不对其他信息发表任何形式的鉴证结论。</p> <p>结合我们对财务报表的审计，我们的责任是阅读其他信息，在此过程中，考虑其他信息是否与财务报表或我们在审计过程中了解到的情况存在重大不一致或者似乎存在重大错报。基于我们已执行的工作，如果我们确定其他信息存在重大错</p>

	<p>报，我们应当报告该事实。在这方面，我们无任何事项需要报告。</p>
<p>管理层和治理层对财务报表的责任</p>	<p>集合计划管理人管理层负责按照企业会计准则和中国证监会、中国基金业协会发布的有关规定及允许的行业实务操作的规定编制财务报表，使其实现公允反映，并设计、执行和维护必要的内部控制，以使财务报表不存在由于舞弊或错误导致的重大错报。</p> <p>在编制财务报表时，集合计划管理人管理层负责评估海通量化成长精选的持续经营能力，披露与持续经营相关的事项（如适用），并运用持续经营假设，除非计划进行清算、终止运营或别无其他现实的选择。</p> <p>集合计划管理人治理层负责监督海通量化成长精选的财务报告过程。</p>
<p>注册会计师对财务报表审计的责任</p>	<p>我们的目标是对财务报表整体是否不存在由于舞弊或错误导致的重大错报获取合理保证，并出具包含审计意见的审计报告。合理保证是高水平的保证，但并不能保证按照审计准则执行的审计在某一重大错报存在时总能发现。错报可能由于舞弊或错误导致，如果合理预期错报单独或汇总起来可能影响财务报表使用者依据财务报表作出的经济决策，则通常认为错报是重大的。</p> <p>在按照审计准则执行审计工作的过程中，我们运用职业判断，并保持职业怀疑。同时，我们也执行以下工作：</p> <p>（1）识别和评估由于舞弊或错误导致的财务报表重大错报风险，设计和实施审计程序以应对这些风险，并获取充分、适当的审计证据，作为发表审计意见的基础。由于舞弊可能涉及串通、伪造、故意遗漏、虚假陈述或凌驾于内部控制之上，未能发现由于舞弊导致的重大错报的风险高于未能发现由于错误导致的重大错报的风险。</p> <p>（2）了解与审计相关的内部控制，以设计恰当的审计程序，但目的并非对内部控制的有效性发表意见。</p> <p>（3）评价集合计划管理人管理层选用会计政策的恰当性和作出会计估计及相关披露的合理性。</p> <p>（4）对集合计划管理人管理层使用持续经营假设的恰当性得出结论。同时，根据获取的审计证据，就可能对海通量化成长精选持续经营能力产生重大疑虑的事项或情况是否存在重大不确定性得出结论。如果我们得出结论认为存在重大不确定性，审计准则要求我们在审计报告中提请报表使用者注意财务报表中的相关披露；如果披露不充分，我们应当发表非无保留意见。我们的结论基于截至审计报告日可获得的信息。然而，未来的事项或情况可能导致海通量化成长精选不能持续经营。</p> <p>（5）评价财务报表的总体列报（包括披露）、结构和内容，并评价财务报表是否公允反映相关交易和事项。</p> <p>我们与集合计划管理人治理层就计划的审计范围、时间安排和重大审计发现等事项进行沟通，包括沟通我们在审计中识</p>

	别出的值得关注的内部控制缺陷。	
会计师事务所的名称	立信会计师事务所（特殊普通合伙）	
注册会计师的姓名	黄晔	迟媛
会计师事务所的地址	上海市黄浦区南京东路 61 号 4 楼	
审计报告日期	2023 年 3 月 29 日	

§ 7 年度财务报表

7.1 资产负债表

会计主体：海通量化成长精选一年持有期混合型集合资产管理计划

报告截止日：2022 年 12 月 31 日

单位：人民币元

资产	附注号	本期末 2022 年 12 月 31 日	上年度末 2021 年 12 月 31 日
资产：			
银行存款	7.4.7.1	8,918,114.23	3,176,694.78
结算备付金		1,814,642.31	1,647,994.35
存出保证金		939,833.57	406,185.60
交易性金融资产	7.4.7.2	56,638,767.53	30,218,550.71
其中：股票投资		56,638,767.53	30,218,550.71
基金投资		-	-
债券投资		-	-
资产支持证券投资		-	-
贵金属投资		-	-
其他投资		-	-
衍生金融资产	7.4.7.3	-	-
买入返售金融资产	7.4.7.4	-	-
债权投资	7.4.7.5	-	-
其中：债券投资		-	-
资产支持证券投资		-	-
其他投资		-	-
其他债权投资	7.4.7.6	-	-
其他权益工具投资	7.4.7.7	-	-
应收清算款		-	846,127.47
应收股利		-	-
应收申购款		-	-
递延所得税资产		-	-
其他资产	7.4.7.8	-	463.73
资产总计		68,311,357.64	36,296,016.64
负债和净资产	附注号	本期末 2022 年 12 月 31 日	上年度末 2021 年 12 月 31 日
负债：			
短期借款		-	-

交易性金融负债		-	-
衍生金融负债	7.4.7.3	-	-
卖出回购金融资产款		-	-
应付清算款		-	796,621.37
应付赎回款		-	-
应付管理人报酬		45,181.82	36,599.06
应付托管费		8,892.52	7,660.66
应付销售服务费		1,406.00	-
应付投资顾问费		-	-
应交税费		-	69,747.78
应付利润		-	-
递延所得税负债		-	-
其他负债	7.4.7.9	135,440.49	26,657.48
负债合计		190,920.83	937,286.35
净资产：			
实收基金	7.4.7.10	65,620,024.81	29,781,603.61
其他综合收益	7.4.7.11	-	-
未分配利润	7.4.7.12	2,500,412.00	5,577,126.68
净资产合计		68,120,436.81	35,358,730.29
负债和净资产总计		68,311,357.64	36,296,016.64

注：（1）报告截止日 2022 年 12 月 31 日，集合计划份额总额 65,620,024.81 份，其中海通量化成长精选 A 份额净值（暂估业绩报酬前）1.0380 元，份额总额 37,713,931.39 份，资产净值（暂估业绩报酬前）39,148,347.82 元，相关暂估业绩报酬余额 0.00 元（于 2021 年 12 月 31 日 0 元），资产净值（暂估业绩报酬后）39,148,347.82 元；海通量化成长精选 B 份额净值（暂估业绩报酬前）1.0388 元，份额总额 24,776,888.46 份，资产净值（暂估业绩报酬前）25,737,290.32 元，于 2022 年 12 月 31 日，相关暂估业绩报酬余额为 44,509.55 元（于 2021 年 12 月 31 日 286,898.01 元），资产净值（暂估业绩报酬后）25,692,780.77 元；海通量化成长精选 C 份额净值（暂估业绩报酬前）1.0337 元，份额总额 3,129,204.96 份，资产净值（暂估业绩报酬前）3,234,798.67 元，相关暂估业绩报酬余额 0.00 元（于 2021 年 12 月 31 日 0 元），资产净值（暂估业绩报酬后）3,234,798.67 元。该暂估业绩报酬余额是各集合计划份额持有人于期末时点的暂估业绩报酬的合计，各集合计划份额持有人实际应承担的业绩报酬金额根据其持有期间的实际收益情况计算确认，可能与上述暂估业绩报酬金额存在差异。

（2）本财务报表的上期实际编制期间为 2021 年 12 月 23 日（集合计划合同生效日）至 2021 年 12 月 31 日。

7.2 利润表

会计主体：海通量化成长精选一年持有期混合型集合资产管理计划

本报告期：2022 年 1 月 1 日至 2022 年 12 月 31 日

单位：人民币元

项目	附注号	本期 2022 年 1 月 1 日至 2022 年 12 月 31 日	上年度可比期间 2021 年 12 月 23 日（基 金合同生效日）至 2021 年 12 月 31 日
一、营业总收入		-7,260,671.06	520,135.23
1. 利息收入		34,033.20	408.96
其中：存款利息收入	7.4.7.13	34,033.20	408.96
债券利息收入		-	-
资产支持证券利息 收入		-	-
买入返售金融资产 收入		-	-
证券出借利息收入		-	-
其他利息收入		-	-
2. 投资收益（损失以“-” 填列）		-3,884,613.85	543,143.54
其中：股票投资收益	7.4.7.14	-4,635,773.30	543,143.54
基金投资收益		-	-
债券投资收益	7.4.7.15	-	-
资产支持证券投资 收益	7.4.7.16	-	-
贵金属投资收益	7.4.7.17	-	-
衍生工具收益	7.4.7.18	-290,868.25	-
股利收益	7.4.7.19	1,042,027.70	-
以摊余成本计量的 金融资产终止确认产生的 收益		-	-
其他投资收益		-	-
3. 公允价值变动收益（损失 以“-”号填列）	7.4.7.20	-3,410,090.46	-23,417.27
4. 汇兑收益（损失以“-” 号填列）		-	-
5. 其他收入（损失以“-” 号填列）	7.4.7.21	0.05	-
减：二、营业总支出		758,733.65	21,796.70
1. 管理人报酬	7.4.10.2.1	508,183.95	6,021.67
2. 托管费	7.4.10.2.2	99,876.28	1,290.36
3. 销售服务费	7.4.10.2.3	14,833.09	-
4. 投资顾问费		-	-
5. 利息支出		-	-
其中：卖出回购金融资产支		-	-

出			
6. 信用减值损失	7.4.7.22	-	-
7. 税金及附加		-	1,955.32
8. 其他费用	7.4.7.23	135,840.33	12,529.35
三、利润总额（亏损总额以“-”号填列）		-8,019,404.71	498,338.53
减：所得税费用		-	-
四、净利润（净亏损以“-”号填列）		-8,019,404.71	498,338.53
五、其他综合收益的税后净额		-	-
六、综合收益总额		-8,019,404.71	498,338.53

注：本财务报表的上期实际编制期间为 2021 年 12 月 23 日（集合计划合同生效日）至 2021 年 12 月 31 日。

7.3 净资产（基金净值）变动表

会计主体：海通量化成长精选一年持有期混合型集合资产管理计划

本报告期：2022 年 1 月 1 日至 2022 年 12 月 31 日

单位：人民币元

项目	本期 2022 年 1 月 1 日至 2022 年 12 月 31 日			
	实收基金	其他综合收益	未分配利润	净资产合计
一、上期期末净资产（基金净值）	29,781,603.61	-	5,577,126.68	35,358,730.29
加：会计政策变更	-	-	-	-
前期差错更正	-	-	-	-
其他	-	-	-	-
二、本期期初净资产（基金净值）	29,781,603.61	-	5,577,126.68	35,358,730.29
三、本期增减变动额（减少以“-”号填列）	35,838,421.20	-	-3,076,714.68	32,761,706.52

(一)、综合收益总额	-	-	-8,019,404.71	-8,019,404.71
(二)、本期基金份额交易产生的基金净值变动数(净值减少以“-”号填列)	35,838,421.20	-	4,942,690.03	40,781,111.23
其中:1.基金申购款	40,843,140.60	-	5,427,479.19	46,270,619.79
2.基金赎回款	-5,004,719.40	-	-484,789.16	-5,489,508.56
(三)、本期向基金份额持有人分配利润产生的基金净值变动(净值减少以“-”号填列)	-	-	-	-
(四)、其他综合收益结转留存收益	-	-	-	-
四、本期末净资产(基金净值)	65,620,024.81	-	2,500,412.00	68,120,436.81
项目	上年度可比期间			
	2021年12月23日(基金合同生效日)至2021年12月31日			
	实收基金	其他综合收益	未分配利润	净资产合计

一、上期期末净资产(基金净值)	-	-	-	-
加:会计政策变更	-	-	-	-
前期差错更正	-	-	-	-
其他	-	-	-	-
二、本期期初净资产(基金净值)	29,781,603.61	-	5,078,788.15	34,860,391.76
三、本期增减变动额(减少以“-”号填列)	-	-	498,338.53	498,338.53
(一)、综合收益总额	-	-	498,338.53	498,338.53
(二)、本期基金份额交易产生的基金净值变动数(净值减少以“-”号填列)	-	-	-	-
其中:1.基金申购款	-	-	-	-
2.基金赎回款	-	-	-	-
(三)、本期向基金份额持有	-	-	-	-

人分配利润产生的基金净值变动(净值减少以“-”号填列)				
(四)、其他综合收益结转留存收益	-	-	-	-
四、本期末净资产(基金净值)	29,781,603.61	-	5,577,126.68	35,358,730.29

注：本财务报表的上期实际编制期间为 2021 年 12 月 23 日(集合计划合同生效日)至 2021 年 12 月 31 日。

报表附注为财务报表的组成部分。

本报告 7.1 至 7.4 财务报表由下列负责人签署：

李井伟

陈颖

刘雯

基金管理人负责人

主管会计工作负责人

会计机构负责人

7.4 报表附注

7.4.1 基金基本情况

海通量化成长精选一年持有期混合型集合资产管理计划（以下简称“本集合计划”）变更自原大集合“海通海蓝宝银集合资产管理计划”（以下简称“原集合计划”）。原集合计划为限定性集合资产管理计划，2012 年 6 月 6 日经中国证券监督管理委员会（以下简称“中国证监会”）证监许可（2012）767 号核准设立，自 2012 年 7 月 2 日起向社会公众发行，2012 年 7 月 18 日结束募集并于 2012 年 7 月 23 日成立。本集合计划于 2021 年 11 月 26 日经中国证券监督管理委员会（以下简称“中国证监会”）《关于准予海通海蓝宝银集合资产管理计划合同变更的回函》（机构部函[2021]3697 号）批准，《海通量化成长精选一年持有期混合型集合资产管理计划资产管理合同》（以下简称“资产管理合同”）于 2021 年 12 月 23 日起正式变更生效。本集合计划为契约型开放式，自合同变更生效日起存续期不得超过 3 年。本集合计划的管理人为上海海通证券资产管理有限公

司，托管人为中国工商银行股份有限公司。

本集合计划根据申购/赎回规则、申购费用、赎回费用、销售服务费、业绩报酬收取方式的不同，将集合计划份额分为不同的类别。

A 类份额：在投资人申购时收取申购费用、赎回时根据持有期限收取赎回费用，但不从本类别集合计划资产中计提销售服务费的份额。

B 类份额：原集合计划份额自本资产管理合同生效之日起全部自动转换为 B 类份额。资产管理合同生效后，在本集合计划存续期间，管理人仅办理 B 类份额的赎回业务，不办理申购业务，红利再投资份额除外。对 B 类份额不设置最短持有期限，根据资产管理合同在每个开放日办理赎回业务。

C 类份额：从本类别集合计划资产中计提销售服务费而不收取申购费用，投资人赎回时根据持有期限收取赎回费用的份额。

本集合计划 A 类份额和 C 类份额设置最短持有期限。A 类份额和 C 类份额持有人持有的每份份额最短持有期限为一年，在最短持有期限内该类集合计划份额不可赎回或转换转出。

根据《中华人民共和国证券投资基金法》和《海通量化成长精选一年持有期混合型集合资产管理计划资产管理合同》的有关规定，本集合计划的投资范围为具有良好流动性的金融工具，包括国内依法发行上市的股票（包含主板、创业板、存托凭证及其他经中国证监会核准或注册上市的股票）、港股通标的股票、债券（包括国债、央行票据、金融债、企业债、公司债、次级债、地方政府债券、政府支持机构债券、中期票据、可转换债券（含分离交易可转债）、可交换债券、短期融资券、超短期融资券等）、货币市场工具、银行存款、同业存单、债券回购、股指期货、股票期权、资产支持证券以及法律法规或中国证监会允许集合计划投资的其他金融工具（但须符合中国证监会的相关规定）。

本集合计划根据法律法规的规定参与融资业务。在法律法规允许的情况下并履行适当程序后，本集合计划可以参与融券业务和转融通证券出借业务。在法律法规允许的情况下，本集合计划可以投资各类期权品种。

如法律法规或监管机构以后允许集合计划投资其他品种，管理人在履行适当程序后，可以将其纳入投资范围。

本集合计划的投资组合比例为：本集合计划投资于股票资产（含存托凭证）的比例占集合计划资产的 60%-95%（投资于港股通标的股票的比例合计占股票资产的 0%-50%）；每个交易日日终在扣除股指期货合约、股票期权合约需缴纳的保证金后，现金或到期日在一年以内的政府债券不低于集合计划资产净值的 5%，其中，现金不包括结算备付金、存出保证金、应收申购款等。本集合

计划将港股通标的股票投资的比例下限设为零，本集合计划可根据投资策略需要或不同配置地市场环境的变化，选择将部分集合计划资产投资于港股通标的股票或选择不将集合计划资产投资于港股通标的股票，集合计划资产并非必然投资港股通标的股票。

本集合计划的业绩比较基准为 $80\% \times \text{中证 500 指数收益率} + 20\% \times \text{商业银行活期存款利率}$ （税后）。

7.4.2 会计报表的编制基础

本集合计划的财务报表按照财政部于 2006 年 2 月 15 日及以后期间颁布的《企业会计准则—基本准则》、各项具体会计准则及相关规定（以下合称“企业会计准则”）、2022 年中国证监会颁布的修订的《证券投资基金信息披露 XBRL 模板第 3 号〈年度报告和半年度报告〉》、2022 年财政部颁布的《资产管理产品相关会计处理规定》（财会[2022]14 号）、中国证券投资基金业协会（以下简称“中国基金业协会”）颁布的《证券投资基金会计核算业务指引》、《海通量化成长精选一年持有期混合型集合资产管理计划资产管理合同》和在财务报表附注 7.4.4 所列示的中国证监会、中国基金业协会发布的有关规定及允许的基金行业实务操作编制。

本财务报表以持续经营为基础编制。

7.4.3 遵循企业会计准则及其他有关规定的声明

本财务报表符合财政部颁布的企业会计准则的要求，真实、完整地反映了本集合计划 2022 年 12 月 31 日的财务状况以及 2022 年度的经营成果和净值变动情况。

7.4.4 重要会计政策和会计估计

本集合计划财务报表所载财务信息依照企业会计准则、《证券投资基金会计核算业务指引》和其他相关规定所厘定的主要会计政策和会计估计编制。

7.4.4.1 会计年度

自公历 1 月 1 日起至 12 月 31 日止为一个会计年度。上期财务报表编制期间为 2021 年 12 月 23 日（集合计划合同生效日）至 2021 年 12 月 31 日。

7.4.4.2 记账本位币

外币交易按交易发生日的即期汇率将外币金额折算为人民币入账。

外币货币性项目，于估值日采用估值日的即期汇率折算为人民币，所产生的折算差额直接计入汇兑损益科目。以公允价值计量的外币非货币性项目，于估值日采用估值日的即期汇率折算为人民币，所产生的折算差额直接计入公允价值变动损益科目。

7.4.4.3 金融资产和金融负债的分类

新金融工具准则

金融工具，是指形成一方的金融资产并形成其他方的金融负债或权益工具的合同。当本集合计划成为金融工具合同的一方时，确认相关的金融资产或金融负债。

(1) 金融资产

金融资产于初始确认时分类为：以摊余成本计量的金融资产、以公允价值计量且其变动计入其他综合收益的金融资产及以公允价值计量且其变动计入当期损益的金融资产。金融资产的分类取决于本集合计划管理金融资产的业务模式和金融资产的合同现金流量特征。本集合计划现无金融资产分类为以公允价值计量且其变动计入其他综合收益的金融资产。

债务工具

本集合计划持有的债务工具是指从发行方角度分析符合金融负债定义的工具，分别采用以下两种方式进行计量：

以摊余成本计量：

本集合计划管理以摊余成本计量的金融资产的业务模式为以收取合同现金流量为目标，且以摊余成本计量的金融资产的合同现金流量特征与基本借贷安排相一致，即在特定日期产生的现金流量，仅为对本金和以未偿付本金金额为基础的利息的支付。本集合计划持有的以摊余成本计量的金融资产主要为银行存款、买入返售金融资产和其他各类应收款项等。

以公允价值计量且其变动计入当期损益：

本集合计划将持有的未划分为以摊余成本计量的债务工具，以公允价值计量且其变动计入当期损益。本集合计划持有的以公允价值计量且其变动计入当期损益的金融资产主要为债券投资和资产支持证券投资，在资产负债表中以交易性金融资产列示。

权益工具

权益工具是指从发行方角度分析符合权益定义的工具。本集合计划将对其没有控制、共同控制和重大影响的权益工具(主要为股票投资)按照公允价值计量且其变动计入当期损益，在资产负债表中列示为交易性金融资产。

(2) 金融负债

金融负债于初始确认时分类为以摊余成本计量的金融负债和以公允价值计量且其变动计入当期损益的金融负债。本集合计划目前暂无金融负债分类为以公允价值计量且其变动计入当期损益的金融负债。本集合计划持有的以摊余成本计量的金融负债包括卖出回购金融资产款和其他各类应付款项等。

原金融工具准则(截至 2021 年 12 月 31 日前适用的原金融工具准则)

本集合计划于 2022 年 1 月 1 日起执行新金融工具准则，但选择不重述比较信息。因此，比较信息继续适用本集合计划以前年度的如下会计政策。

(1) 金融资产的分类

金融资产于初始确认时分类为：以公允价值计量且其变动计入当期损益的金融资产、应收款项、可供出售金融资产及持有至到期投资。金融资产的分类取决于本集合计划对金融资产的持有意图和持有能力。本集合计划现无金融资产分类为可供出售金融资产及持有至到期投资。

本集合计划目前以交易目的持有的股票投资、债券投资、资产支持证券投资和衍生工具分类为以公允价值计量且其变动计入当期损益的金融资产。除衍生工具所产生的金融资产在资产负债表中以衍生金融资产列示外，以公允价值计量且其变动计入当期损益的金融资产在资产负债表中以交易性金融资产列示。

本集合计划持有的其他金融资产分类为应收款项，包括银行存款、买入返售金融资产和其他各类应收款项等。应收款项是指在活跃市场中没有报价、回收金额固定或可确定的非衍生金融资产。

(2) 金融负债的分类

金融负债于初始确认时分类为：以公允价值计量且其变动计入当期损益的金融负债及其他金融负债。本集合计划目前暂无金融负债分类为以公允价值计量且其变动计入当期损益的金融负债。本集合计划持有的其他金融负债包括卖出回购金融资产款和其他各类应付款项等。

7.4.4.4 金融资产和金融负债的初始确认、后续计量和终止确认

新金融工具准则

金融资产或金融负债在初始确认时以公允价值计量。对于以公允价值计量且其变动计入当期损益的金融资产和金融负债，相关交易费用计入当期损益；对于支付的价款中包含的债券或资产支持证券起息日或上次除息日至购买日止的利息，确认为应计利息，包含在交易性金融资产的账面价值中。对于其他类别的金融资产和金融负债，相关交易费用计入初始确认金额。

对于以公允价值计量且其变动计入当期损益的金融资产，按照公允价值进行后续计量；对于应收款项和其他金融负债采用实际利率法，以摊余成本进行后续计量。

本集合计划对于以摊余成本计量的金融资产，以预期信用损失为基础确认损失准备。

本集合计划考虑有关过去事项、当前状况以及对未来经济状况的预测等合理且有依据的信息，以发生违约的风险为权重，计算合同应收的现金流量与预期能收到的现金流量之间差额的现值的概率加权金额，确认预期信用损失。

于每个资产负债表日，本集合计划对于处于不同阶段的金融工具的预期信用损失分别进行计量。金融工具自初始确认后信用风险未显著增加的，处于第一阶段，本集合计划按照未来 12 个月内的预期信用损失计量损失准备；金融工具自初始确认后信用风险已显著增加但尚未发生信用减值的，处于第二阶段，本集合计划按照该工具整个存续期的预期信用损失计量损失准备；金融工具自初始确认后已经发生信用减值的，处于第三阶段，本集合计划按照该工具整个存续期的预期信用损失计量损失准备。

对于在资产负债表日具有较低信用风险的金融工具，本集合计划假设其信用风险自初始确认后并未显著增加，认定为处于第一阶段的金融工具，按照未来 12 个月内的预期信用损失计量损失准备。

本集合计划对于处于第一阶段和第二阶段的金融工具，按照其未扣除减值准备的账面余额和实际利率计算利息收入。对于处于第三阶段的金融工具，按照其账面余额减已计提减值准备后的摊余成本和实际利率计算利息收入。

本集合计划将计提或转回的损失准备计入当期损益。

金融资产满足下列条件之一的，予以终止确认：(1) 收取该金融资产现金流量的合同权利终止；(2) 该金融资产已转移，且本集合计划将金融资产所有权上几乎所有的风险和报酬转移给转入方；或者(3) 该金融资产已转移，虽然本集合计划既没有转移也没有保留金融资产所有权上几乎所有的风险和报酬，但是放弃了对该金融资产控制。

金融资产终止确认时，其账面价值与收到的对价的差额，计入当期损益。

当金融负债的现时义务全部或部分已经解除时，终止确认该金融负债或义务已解除的部分。终止确认部分的账面价值与支付的对价之间的差额，计入当期损益。

原金融工具准则(截至 2021 年 12 月 31 日前适用的原金融工具准则)

本集合计划于 2022 年 1 月 1 日起执行新金融工具准则，但选择不重述比较信息。因此，比较信息继续适用本集合计划以前年度的如下会计政策。

金融资产或金融负债于本集合计划成为金融工具合同的一方时，按公允价值在资产负债表内确认。以公允价值计量且其变动计入当期损益的金融资产，取得时发生的相关交易费用计入当期损益；对于支付的价款中包含的债券或资产支持证券起息日或上次除息日至购买日止的利息，单独确认为应收项目。应收款项和其他金融负债的相关交易费用计入初始确认金额。

对于以公允价值计量且其变动计入当期损益的金融资产，按照公允价值进行后续计量；对于应收款项和其他金融负债采用实际利率法，以摊余成本进行后续计量。

金融资产满足下列条件之一的，予以终止确认：(1) 收取该金融资产现金流量的合同权利终止；(2) 该金融资产已转移，且本集合计划将金融资产所有权上几乎所有的风险和报酬转移给转入方；或者(3) 该金融资产已转移，虽然本集合计划既没有转移也没有保留金融资产所有权上几乎所有的风险和报酬，但是放弃了对该金融资产控制。

金融资产终止确认时，其账面价值与收到的对价的差额，计入当期损益。

当金融负债的现时义务全部或部分已经解除时，终止确认该金融负债或义务已解除的部分。终止确认部分的账面价值与支付的对价之间的差额，计入当期损益。

7.4.4.5 金融资产和金融负债的估值原则

本集合计划持有的股票投资和衍生工具按如下原则确定公允价值并进行估值：

(1) 存在活跃市场的金融工具按其估值日的市场交易价格确定公允价值；估值日无交易且最近交易日后未发生影响公允价值计量的重大事件的，按最近交易日的市场交易价格确定公允价值。有充足证据表明估值日或最近交易日的市场交易价格不能真实反映公允价值的，应对市场交易价格进行调整，确定公允价值。与上述投资品种相同，但具有不同特征的，应以相同资产或负债的公允价值为基础，并在估值技术中考虑不同特征因素的影响。特征是指对资产出售或使用的限制等，如果该限制是针对资产持有者的，那么在估值技术中不应将该限制作为特征考虑。此外，集合计划管理人不应考虑因大量持有相关资产或负债所产生的溢价或折价。

(2) 当金融工具不存在活跃市场，采用在当前情况下适用并且有足够可利用数据和其他信息支持的估值技术确定公允价值。采用估值技术时，优先使用可观察输入值，只有在无法取得相关资产或负债可观察输入值或取得不切实可行的情况下，才可以使用不可观察输入值。

(3) 如经济环境发生重大变化或证券发行人发生影响金融工具价格的重大事件，应对估值进行调整并确定公允价值。

7.4.4.6 金融资产和金融负债的抵销

本集合计划持有的资产和承担的负债基本为金融资产和金融负债。当本集合计划依法有权抵销债权债务且该法定权利现在是可执行的，同时交易双方准备按净额进行结算，或同时结清资产和负债时，金融资产和负债以抵销后的净额在财务报表中列示。

7.4.4.7 实收基金

实收基金为对外发行集合计划份额所募集的总金额在扣除损益平准金分摊部分后的余额。由于申购和赎回引起的实收基金变动分别于集合计划申购确认日及集合计划赎回确认日认列。上述申购和赎回分别包括集合计划转换所引起的转入集合计划的实收基金增加和转出集合计划的实收基金减少。

7.4.4.8 损益平准金

损益平准金包括已实现平准金和未实现平准金。已实现平准金指在申购或赎回集合计划份额时，申购或赎回款项中包含的按累计未分配的已实现损益占集合计划净值比例计算的金额。未实现平准金指在申购或赎回集合计划份额时，申购或赎回款项中包含的按累计未实现损益占集合计划净值比例计算的金额。损益平准金于集合计划申购确认日或集合计划赎回确认日认列，并于期末全额转入未分配利润/（累计亏损）。

7.4.4.9 收入/(损失)的确认和计量

新金融工具准则

股票投资在持有期间应取得的现金股利扣除由上市公司代扣代缴的个人所得税后的净额确认为投资收益。债券投资和资产支持证券投资在持有期间应取得的按票面利率(对于贴现债为按发行价计算的利率)或合同利率计算的利息扣除在适用情况下由债券和资产支持证券发行企业代扣代缴的个人所得税及由管理人缴纳的增值税后的净额确认为投资收益。

以公允价值计量且其变动计入当期损益的金融资产在持有期间的公允价值变动扣除在适用情况下公允价值变动产生的预估增值税后的净额确认为公允价值变动损益；于处置时，其处置价格与初始确认金额之间的差额扣除相关交易费用及在适用情况下由本集合计划管理人缴纳的增值税后的净额确认为投资收益，其中包括从公允价值变动损益结转的公允价值累计变动额。

应收款项在持有期间确认的利息收入按实际利率法计算，实际利率法与直线法差异较小的则按直线法计算。

原金融工具准则(截至 2021 年 12 月 31 日前适用的原金融工具准则)

本集合计划于 2022 年 1 月 1 日起执行新金融工具准则，但选择不重述比较信息。因此，比较信息继续适用本集合计划以前年度的如下会计政策。

存款利息收入按存款的本金与适用的利率逐日计提的金额入账。

债券利息收入按债券票面价值与票面利率或债券发行价计算的金额扣除应由债券发行企业代扣代缴的个人所得税后的净额确认，在债券实际持有期内逐日计提。

资产支持证券利息收入按证券票面价值与票面利率计算的金额，扣除应由资产支持证券发行企业代扣代缴的个人所得税后的净额确认，在证券实际持有期内逐日计提。

买入返售金融资产收入，按融出资金应付或实际支付的总额及实际利率(当实际利率与合同利率差异较小时，也可以用合同利率)，在回购期内逐日计提。

股票投资收益/(损失)以卖出股票交易日的成交总额扣除应结转的股票投资成本的差额确认。

债券投资收益/(损失)以卖出债券交易日的成交总额扣除应结转的债券投资成本和应收利息的差额确认。

资产支持证券投资收益/(损失)为卖出资产支持证券交易日的成交总额扣除应结转的资产支持证券投资成本和应收利息的差额确认。

基金投资收益/(损失)以卖出/赎回基金交易日的成交总额扣除应结转的基金投资成本的差额确认。

基金红利收入按持有份额计算红利收入金额,于红利日确认并计入投资收益。

股利收入按上市公司宣告的分红派息比例计算,于除息日确认并计入投资收益。

公允价值变动损益于估值日按以公允价值计量且其变动计入当期损益的金融资产的公允价值变动形成的利得或损失确认,并于相关金融资产卖出或到期转出时计入投资收益。

7.4.4.10 费用的确认和计量

本集合计划的管理人报酬(包括管理费和业绩报酬)、托管费和销售服务费在费用涵盖期间按资产管理合同约定的费率和计算方法逐日确认。

以摊余成本计量的金融负债在持有期间确认的利息支出按实际利率法计算,实际利率法与直线法差异较小的则按直线法计算。

7.4.4.11 基金的收益分配政策

本集合计划的收益分配政策为:

(1) 在符合有关集合计划收益分配条件的前提下,本集合计划每年收益分配次数最多为 4 次,每次收益分配比例不得低于该次可供分配利润的 10%,若《资产管理合同》生效不满 3 个月可不进行收益分配;

(2) 本集合计划收益分配方式分两种:现金分红与红利再投资,投资者可选择现金红利或将现金红利自动转为相应类别的集合计划份额进行再投资;若投资者不选择,本集合计划默认的收益分配方式是现金分红;若投资者选择将现金红利自动转为相应类别的集合计划份额进行再投资,再投资集合计划份额的持有期限与原持有集合计划份额相同(红利再投资取得的 A 类份额和 C 类份额,其锁定持有期的起算日与原持有集合计划份额相同);

(3) 集合计划收益分配后各类集合计划份额净值不能低于面值;即集合计划收益分配基准日的各类集合计划份额净值减去每单位该类集合计划份额收益分配金额后不能低于面值;

(4) 由于本集合计划 A 类、B 类和 C 类份额的费用收取方式存在不同,集合计划各份额类别对应的可供分配收益将有所不同。本集合计划每一类别下集合计划份额享有同等分配权;

(5) 法律法规或监管机关另有规定的,从其规定。

7.4.4.12 外币交易

外币交易按交易发生日的即期汇率将外币金额折算为人民币入账。

外币货币性项目，于估值日采用估值日的即期汇率折算为人民币，所产生的折算差额直接计入汇兑损益科目。以公允价值计量的外币非货币性项目，于估值日采用估值日的即期汇率折算为人民币，所产生的折算差额直接计入公允价值变动损益科目。

7.4.4.13 分部报告

本集合计划以内部组织结构、管理要求、内部报告制度为依据确定经营分部，以经营分部为基础确定报告分部并披露分部信息。

本集合计划目前以一个单一的经营分部运作，不需要披露分部信息。

7.4.4.14 其他重要的会计政策和会计估计

根据本集合计划的估值原则和中国证监会允许的基金行业估值实务操作，本集合计划确定以下类别股票投资、债券投资和资产支持证券投资的公允价值时采用的估值方法及其关键假设如下：

(1) 对于证券交易所上市的股票，若出现重大事项停牌或交易不活跃(包括涨跌停时的交易不活跃)等情况，本集合计划根据中国证监会公告[2017]13号《中国证监会关于证券投资基金估值业务的指导意见》，根据具体情况采用《关于发布中基协(AMAC)基金行业股票估值指数的通知》提供的市盈率法、现金流量折现法等估值技术进行估值。

(2) 对于在发行时明确一定期限限售期的股票，包括但不限于非公开发行股票、首次公开发行股票时公司股东公开发售股份、通过大宗交易取得的带限售期的股票等，不包括停牌、新发行未上市、回购交易中的质押券等流通受限股票，根据中基协发[2017]6号《关于发布〈证券投资基金投资流通受限股票估值指引(试行)〉的通知》，在估值日按照流通受限股票计算公式确定估值日流通受限股票的价值。

(3) 根据《中国证券投资基金业协会估值核算工作小组关于2015年1季度固定收益品种的估值处理标准》(以下简称“估值处理标准”)，在上海证券交易所、深圳证券交易所及银行间同业市场上市交易或挂牌转让的固定收益品种(估值处理标准另有规定的除外)，采用第三方估值机构提供的价格数据进行估值。

7.4.5 会计政策和会计估计变更以及差错更正的说明

7.4.5.1 会计政策变更的说明

财政部于2017年度修订了《企业会计准则第22号——金融工具确认和计量》、《企业会计准则第23号——金融资产转移》、《企业会计准则第24号——套期会计》和《企业会计准则第37号——金融工具列报》(以下合称“新金融工具准则”)，财政部、中国银行保险监督管理委员会

员会于 2020 年 12 月 30 日发布了《关于进一步贯彻落实新金融工具相关会计准则的通知》（财会〔2020〕22 号），本集合计划自 2022 年 1 月 1 日起执行新金融工具准则。此外，中国证监会于 2022 年颁布了修订后的《证券投资基金信息披露 XBRL 模板第 3 号〈年度报告和中期报告〉》，本集合计划的管理人已采用上述准则及通知编制本集合计划 2022 年度财务报表，对本集合计划财务报表的影响列示如下：

（1）执行新金融工具准则

根据新金融工具准则的相关规定，本集合计划对于首次执行日尚未终止确认的金融工具，之前的确认和计量与修订后的准则要求不一致的，应当追溯调整。涉及前期比较财务报表数据与修订后的准则要求不一致的，无需调整。因追溯调整产生的累积影响数调整 2022 年年初留存收益和其他综合收益，2021 年度的财务报表未做调整。

于 2022 年 1 月 1 日，本财务报表中金融资产和金融负债按照原金融工具准则和新金融工具准则的规定进行分类和计量的结果如下：

原金融工具准则下以摊余成本计量的金融资产为银行存款、结算备付金、存出保证金、应收证券清算款和应收利息，金额分别为 3,176,694.78 元、1,647,994.35 元、406,185.60 元、846,127.47 元和 463.73 元。新金融工具准则下以摊余成本计量的金融资产为银行存款、结算备付金、存出保证金、应收清算款和其他资产-应收利息，金额分别为 3,176,998.35 元、1,648,151.54 元、406,188.57 元、846,127.47 元和 0.00 元。

原金融工具准则下以公允价值计量且其变动计入当期损益计量的金融资产为交易性金融资产，金额为 30,218,550.71 元。新金融工具准则下以公允价值计量且其变动计入当期损益计量的金融资产为交易性金融资产，金额为 30,218,550.71 元。

原金融工具准则下以摊余成本计量的金融负债为应付证券清算款、应付管理人报酬、应付托管费、应付交易费用和其他负债-预提费用，金额分别为 796,621.37 元、36,599.06 元、7,660.66 元、16,353.20 元和 10,304.28 元。新金融工具准则下以摊余成本计量的金融负债为应付清算款、应付管理人报酬、应付托管费、其他负债-应付交易费用和其他负债-预提费用，金额分别为 796,621.37 元、36,599.06 元、7,660.66 元、16,353.20 元和 10,304.28 元。

于 2021 年 12 月 31 日，本集合计划持有的“银行存款”、“结算备付金”、“存出保证金”、“交易性金融资产”、“买入返售金融资产”等对应的应计利息余额均列示在“应收利息”科目中。于 2022 年 1 月 1 日，本集合根据新金融工具准则下的计量类别，将上述应计利息分别转入“银行存款”、“结算备付金”、“存出保证金”、“交易性金融资产”、“买入返售金融资产”等科目项下列示，无期初留存收益影响。

“预期信用损失”模型适用于本集合计划持有的以摊余成本计量的金融资产。采用“预期信用损失”模型未对本集合计划 2022 年年初留存收益产生重大影响。

(2) 修订后的《证券投资基金信息披露 XBRL 模板第 3 号<年度报告和中期报告>》

根据中国证监会于 2022 年颁布的修订后的《证券投资基金信息披露 XBRL 模板第 3 号<年度报告和中期报告>》，本集合计划的管理人在编制本财务报表时调整了部分财务报表科目的列报和披露，这些调整未对本集合计划财务报表产生重大影响。

7.4.5.2 会计估计变更的说明

本集合计划本报告期未发生会计估计变更。

7.4.5.3 差错更正的说明

本集合计划在本报告期间无须说明的会计差错更正。

7.4.6 税项

财政部、国家税务总局财税[2016]140 号《关于明确金融、房地产开发、教育辅助服务等增值税政策的通知》、财税[2017]56 号《关于资管产品增值税有关问题的通知》、财税[2017]90 号《关于租入固定资产进项税额抵扣等增值税政策的通知》对资产管理计划增值税做出相关规定。除增值税外，本集合计划比照证券投资基金的相关税务法规及其他相关国内税务法规计提和缴纳税款，若遇政策法规调整，相关的税务问题将按照调整后的政策法规执行。主要税项列示如下：

1、增值税

根据财税[2016]140 号文件的规定，资管产品运营过程中发生的增值税应税行为，以资管产品管理人为增值税纳税人。

根据财税[2017]56 号文件的规定，2018 年 1 月 1 日(含)以后，资管产品管理人（以下称管理人）运营资管产品过程中发生的增值税应税行为，以管理人为增值税纳税人，暂适用简易计税方法，按照 3%的征收率缴纳增值税。对资管产品在 2018 年 1 月 1 日以前运营过程中发生的增值税应税行为，未缴纳增值税的，不再缴纳；已缴纳增值税的，已纳税额从管理人以后月份的增值税应纳税额中抵减。

根据财税[2017]90 号文件的规定，自 2018 年 1 月 1 日起，资管产品管理人运营资管产品提供的贷款服务、发生的部分金融商品转让业务，按照以下规定确定销售额：（一）提供贷款服务，以 2018 年 1 月 1 日起产生的利息及利息性质的收入为销售额；（二）转让 2017 年 12 月 31 日前取得的股票(不包括限售股)、债券、基金、非货物期货，可以选择按照实际买入价计算销售额，或者以 2017 年最后一个交易日的股票收盘价(2017 年最后一个交易日处于停牌期间的股票，为停牌

前最后一个交易日收盘价)、债券估值(中债金融估值中心有限公司或中证指数有限公司提供的债券估值)、基金份额净值、非货物期货结算价格作为买入价计算销售额。

本集合计划增值税的附加税费,包括城市维护建设税、教育费附加和地方教育费附加等,按照实际缴纳增值税税额的适用比例计算,由管理人申报缴纳。

2、印花税

比照《财政部、国家税务总局关于证券投资基金税收问题的通知》(财税字[1998] 55 号)和《财政部、国家税务总局关于开放式证券投资基金有关税收问题的通知》(财税[2002]128 号)文件的规定,基金管理人运用资产管理计划买卖股票,卖出股票按 1%的税率缴纳股票交易印花税,买入股票不征收股票交易印花税。

3、所得税

根据《财政部、国家税务总局关于企业所得税若干优惠政策的通知》(财税[2008]1 号)的规定,对证券投资基金从证券市场中取得的收入,包括买卖股票、债券的差价收入,股权的股息、红利收入,从基金分配中取得的收入,债券的利息收入以及其他收入,暂不征收企业所得税。

7.4.7 重要财务报表项目的说明

7.4.7.1 银行存款

单位:人民币元

项目	本期末 2022 年 12 月 31 日	上年度末 2021 年 12 月 31 日
活期存款	8,918,114.23	3,176,694.78
等于: 本金	8,917,214.97	3,176,694.78
加: 应计利息	899.26	-
减: 坏账准备	-	-
定期存款	-	-
等于: 本金	-	-
加: 应计利息	-	-
减: 坏账准备	-	-
其中: 存款期限 1 个月以内	-	-
存款期限 1-3 个月	-	-
存款期限 3 个月以上	-	-
其他存款	-	-
等于: 本金	-	-
加: 应计利息	-	-
减: 坏账准备	-	-
合计	8,918,114.23	3,176,694.78

7.4.7.2 交易性金融资产

单位:人民币元

项目		本期末 2022 年 12 月 31 日			
		成本	应计利息	公允价值	公允价值变动
股票		58,546,576.87	-	56,638,767.53	-1,907,809.34
贵金属投资-金交所 黄金合约		-	-	-	-
债券	交易所市场	-	-	-	-
	银行间市场	-	-	-	-
	合计	-	-	-	-
资产支持证券		-	-	-	-
基金		-	-	-	-
其他		-	-	-	-
合计		58,546,576.87	-	56,638,767.53	-1,907,809.34
项目		上年度末 2021 年 12 月 31 日			
		成本	应计利息	公允价值	公允价值变动
股票		29,093,722.50	-	30,218,550.71	1,124,828.21
贵金属投资-金交所 黄金合约		-	-	-	-
债券	交易所市场	-	-	-	-
	银行间市场	-	-	-	-
	合计	-	-	-	-
资产支持证券		-	-	-	-
基金		-	-	-	-
其他		-	-	-	-
合计		29,093,722.50	-	30,218,550.71	1,124,828.21

7.4.7.3 衍生金融资产/负债

7.4.7.3.1 衍生金融资产/负债期末余额

单位：人民币元

项目	本期末 2022 年 12 月 31 日			
	合同/名义 金额	公允价值		备注
		资产	负债	
利率衍生 工具	-	-	-	
货币衍生 工具	-	-	-	
权益衍生 工具	6,546,800.00	-	-	
其中：股指期 货投资	6,546,800.00	-	-	

其他衍生工具	-	-	-	-
合计	6,546,800.00	-	-	-
项目	上年度末 2021 年 12 月 31 日			
	合同/名义 金额	公允价值		备注
		资产	负债	
利率衍生工具	-	-	-	-
货币衍生工具	-	-	-	-
权益衍生工具	2,749,306.66	-	-	-
其中：股指期货投资	2,749,306.66	-	-	-
其他衍生工具	-	-	-	-
合计	2,749,306.66	-	-	-

7.4.7.3.2 期末基金持有的期货合约情况

单位：人民币元

代码	名称	持仓量（买/卖）	合约市值	公允价值变动
IM2303	IM2303	5.00	6,243,200.00	-303,600.00
合计				-303,600.00
减：可抵销期货暂收款				-303,600.00
净额				0.00

注：衍生金融资产项下的权益衍生工具为股指期货投资，净额为 0 元。在当日无负债结算制度下，结算准备金已包括所持有股指期货合约产生的持仓损益，则衍生金融资产项下的股指期货投资与相关的期货暂收款（结算所得的持仓损益）之间按抵销后的净额为 0 元。

7.4.7.3.3 期末基金持有的黄金衍生品情况

7.4.7.4 买入返售金融资产

7.4.7.4.1 各项买入返售金融资产期末余额

注：本集合计划本报告期末及上年度末均未持有买入返售金融资产。

7.4.7.4.2 期末买断式逆回购交易中取得的债券

注：本集合计划本报告期末及上年度末均未持有买断式逆回购交易中取得的债券。

7.4.7.4.3 按预期信用损失一般模型计提减值准备的说明

7.4.7.5 债权投资

7.4.7.5.1 债权投资情况

7.4.7.5.2 债权投资减值准备计提情况

7.4.7.6 其他债权投资

7.4.7.6.1 其他债权投资情况

7.4.7.6.2 其他债权投资减值准备计提情况

7.4.7.7 其他权益工具投资

7.4.7.7.1 其他权益工具投资情况

7.4.7.7.2 报告期末其他权益工具投资情况

7.4.7.8 其他资产

单位：人民币元

项目	本期末 2022年12月31日	上年度末 2021年12月31日
应收利息	-	463.73
其他应收款	-	-
待摊费用	-	-
合计	-	-

7.4.7.9 其他负债

单位：人民币元

项目	本期末 2022年12月31日	上年度末 2021年12月31日
应付券商交易单元保证金	-	-
应付赎回费	-	-
应付证券出借违约金	-	-
应付交易费用	6,440.49	16,353.20
其中：交易所市场	6,440.49	16,353.20
银行间市场	-	-
应付利息	-	-
预提费用	129,000.00	10,304.28
合计	135,440.49	26,657.48

7.4.7.10 实收基金

金额单位：人民币元

海通量化成长精选 A

项目	本期 2022年1月1日至2022年12月31日	
	基金份额（份）	账面金额
上年度末	-	-

本期申购	37,713,933.94	37,713,933.94
本期赎回（以“-”号填列）	-2.55	-2.55
基金拆分/份额折算前	-	-
基金拆分/份额折算调整	-	-
本期申购	-	-
本期赎回（以“-”号填列）	-	-
本期末	37,713,931.39	37,713,931.39

海通量化成长精选 B

项目	本期 2022年1月1日至2022年12月31日	
	基金份额（份）	账面金额
上年度末	29,781,603.61	29,781,603.61
本期申购	-	-
本期赎回（以“-”号填列）	-5,004,715.15	-5,004,715.15
基金拆分/份额折算前	-	-
基金拆分/份额折算调整	-	-
本期申购	-	-
本期赎回（以“-”号填列）	-	-
本期末	24,776,888.46	24,776,888.46

海通量化成长精选 C

项目	本期 2022年1月1日至2022年12月31日	
	基金份额（份）	账面金额
上年度末	-	-
本期申购	3,129,206.66	3,129,206.66
本期赎回（以“-”号填列）	-1.70	-1.70
基金拆分/份额折算前	-	-
基金拆分/份额折算调整	-	-
本期申购	-	-
本期赎回（以“-”号填列）	-	-
本期末	3,129,204.96	3,129,204.96

注：申购含红利再投（如有）、转换入份额（如有），赎回含转换出份额（如有）。

7.4.7.11 其他综合收益

7.4.7.12 未分配利润

单位：人民币元

海通量化成长精选 A

项目	已实现部分	未实现部分	未分配利润合计
本期期初	-	-	-
本期利润	-2,473,658.11	-1,086,523.89	-3,560,182.00
本期基金份额交易产生的变动数	5,628,009.92	-633,411.49	4,994,598.43

其中：基金申购款	5,628,010.35	-633,411.50	4,994,598.85
基金赎回款	-0.43	0.01	-0.42
本期已分配利润	-	-	-
本期末	3,154,351.81	-1,719,935.38	1,434,416.43

海通量化成长精选 B

项目	已实现部分	未实现部分	未分配利润合计
本期期初	8,536,211.48	-2,959,084.80	5,577,126.68
本期利润	-1,883,365.34	-2,248,571.04	-4,131,936.38
本期基金份额交易产生的变动数	-1,253,455.63	768,667.19	-484,788.44
其中：基金申购款	-	-	-
基金赎回款	-1,253,455.63	768,667.19	-484,788.44
本期已分配利润	-	-	-
本期末	5,399,390.51	-4,438,988.65	960,401.86

海通量化成长精选 C

项目	已实现部分	未实现部分	未分配利润合计
本期期初	-	-	-
本期利润	-252,290.80	-74,995.53	-327,286.33
本期基金份额交易产生的变动数	505,774.96	-72,894.92	432,880.04
其中：基金申购款	505,775.27	-72,894.93	432,880.34
基金赎回款	-0.31	0.01	-0.30
本期已分配利润	-	-	-
本期末	253,484.16	-147,890.45	105,593.71

7.4.7.13 存款利息收入

单位：人民币元

项目	本期 2022年1月1日至2022年12月31日	上年度可比期间 2021年12月23日(基金合同生效日)至2021年12月31日
活期存款利息收入	29,823.37	277.92
定期存款利息收入	-	-
其他存款利息收入	-	-
结算备付金利息收入	4,084.44	128.61
其他	125.39	2.43
合计	34,033.20	408.96

注：其他包括结算保证金利息收入、沪港通风控资金利息收入。

7.4.7.14 股票投资收益

7.4.7.14.1 股票投资收益项目构成

7.4.7.14.2 股票投资收益——买卖股票差价收入

单位：人民币元

项目	本期 2022年1月1日至2022年12月31日	上年度可比期间 2021年12月23日（基金合同生效日）至2021年12月31日
卖出股票成交总额	328,533,662.25	6,614,146.99
减：卖出股票成本总额	332,695,935.98	6,071,003.45
减：交易费用	473,499.57	-
买卖股票差价收入	-4,635,773.30	543,143.54

7.4.7.14.3 股票投资收益——证券出借差价收入

7.4.7.15 债券投资收益

7.4.7.15.1 债券投资收益项目构成

7.4.7.15.2 债券投资收益——买卖债券差价收入

注：本集合计划本报告期内及上年度可比期间均无债券投资收益。

7.4.7.15.3 债券投资收益——赎回差价收入

7.4.7.15.4 债券投资收益——申购差价收入

7.4.7.16 资产支持证券投资收益

7.4.7.16.1 资产支持证券投资收益项目构成

7.4.7.16.2 资产支持证券投资收益——买卖资产支持证券差价收入

注：本集合计划本报告期内及上年度可比期间均无资产支持证券投资收益。

7.4.7.16.3 资产支持证券投资收益——赎回差价收入

7.4.7.16.4 资产支持证券投资收益——申购差价收入

7.4.7.17 贵金属投资收益

7.4.7.17.1 贵金属投资收益项目构成

7.4.7.17.2 贵金属投资收益——买卖贵金属差价收入

7.4.7.17.3 贵金属投资收益——赎回差价收入

7.4.7.17.4 贵金属投资收益——申购差价收入

7.4.7.18 衍生工具收益

7.4.7.18.1 衍生工具收益——买卖权证差价收入

注：本集合计划本报告期内及上年度可比期间均无衍生工具收益。

7.4.7.18.2 衍生工具收益——其他投资收益

单位：人民币元

项目	本期收益金额	上年度可比期间
----	--------	---------

	2022 年 1 月 1 日至 2022 年 12 月 31 日	收益金额 2021 年 12 月 23 日(基金合同生效日)至 2021 年 12 月 31 日
股指期货投资收益	-290,868.25	-

7.4.7.19 股利收益

单位：人民币元

项目	本期 2022 年 1 月 1 日至 2022 年 12 月 31 日	上年度可比期间 2021 年 12 月 23 日(基金合同生效日)至 2021 年 12 月 31 日
股票投资产生的股利收益	1,042,027.70	-
其中：证券出借权益补偿收入	-	-
基金投资产生的股利收益	-	-
合计	1,042,027.70	-

7.4.7.20 公允价值变动收益

单位：人民币元

项目名称	本期 2022 年 1 月 1 日至 2022 年 12 月 31 日	上年度可比期间 2021 年 12 月 23 日(基金合同生效日)至 2021 年 12 月 31 日
1. 交易性金融资产	-3,032,637.55	-62,359.79
股票投资	-3,032,637.55	-62,359.79
债券投资	-	-
资产支持证券投资	-	-
基金投资	-	-
贵金属投资	-	-
其他	-	-
2. 衍生工具	-413,413.34	38,240.00
权证投资	-	-
期货投资	-413,413.34	38,240.00
3. 其他	-	-
减：应税金融商品公允价值变动产生的预估增值税	-35,960.43	-702.52
合计	-3,410,090.46	-23,417.27

7.4.7.21 其他收入

单位：人民币元

项目	本期 2022 年 1 月 1 日至 2022 年 12 月 31 日	上年度可比期间 2021 年 12 月 23 日(基金合同生效日)至 2021 年 12 月 31 日
基金赎回费收入	0.05	-

合计	0.05	-
----	------	---

7.4.7.22 信用减值损失

注：本集合计划本报告期无信用减值损失。

7.4.7.23 其他费用

单位：人民币元

项目	本期	上年度可比期间
	2022年1月1日至2022年12月31日	2021年12月23日(基金合同生效日)至2021年12月31日
审计费用	8,783.46	216.54
信息披露费	117,112.26	2,887.74
证券出借违约金	-	-
银行费用	312.00	-
账户维护费	9,600.00	-
证券组合费	32.61	-
交易费用	-	9,425.07
合计	135,840.33	12,529.35

7.4.7.24 分部报告

本集合计划本报告期无分部报告。

7.4.8 或有事项、资产负债表日后事项的说明

7.4.8.1 或有事项

截至资产负债表日，本集合计划并无须作披露的或有事项。

7.4.8.2 资产负债表日后事项

截至财务报表报出日，本集合计划并无须作披露的资产负债表日后事项。

7.4.9 关联方关系

关联方名称	与本基金的关系
上海海通证券资产管理有限公司(“海通资管”)	基金管理人、基金销售机构
中国工商银行股份有限公司(“工商银行”)	基金托管人、基金代销机构
海通证券股份有限公司(“海通证券”)	基金管理人的股东、基金代销机构

7.4.10 本报告期及上年度可比期间的关联方交易

下述关联交易均根据正常的商业交易条件进行，并以一般交易价格为定价基础。

7.4.10.1 通过关联方交易单元进行的交易

7.4.10.1.1 股票交易

金额单位：人民币元

关联方名称	本期 2022年1月1日至2022年12月31日		上年度可比期间 2021年12月23日（基金合同生效日） 至2021年12月31日	
	成交金额	占当期股票 成交总额的比 例（%）	成交金额	占当期股票 成交总额的比 例（%）
海通证券	690,682,452.54	100.00	13,203,574.55	100.00

7.4.10.1.2 权证交易

注：本集合计划本报告期及上年度可比期间均未通过关联方交易单元进行权证交易。

7.4.10.1.3 应支付关联方的佣金

金额单位：人民币元

关联方名称	本期 2022年1月1日至2022年12月31日			
	当期 佣金	占当期佣金总量 的比例（%）	期末应付佣金余 额	占期末应付佣金 总额的比例（%）
海通证券	86,926.28	100.00	6,440.49	100.00
关联方名称	上年度可比期间 2021年12月23日（基金合同生效日）至2021年12月31日			
	当期 佣金	占当期佣金总量 的比例（%）	期末应付佣金余 额	占期末应付佣金 总额的比例（%）
海通证券	1,623.12	100.00	16,353.20	100.00

注：上述佣金按市场佣金率计算，以扣除由中国证券登记结算有限责任公司收取证管费、经手费和由券商承担的证券结算风险基金后的净额列示。

7.4.10.2 关联方报酬

7.4.10.2.1 基金管理费

单位：人民币元

项目	本期 2022年1月1日至2022年12月31日	上年度可比期间 2021年12月23日（基金合同生效日）至2021年12月31日
当期发生的基金应支付的管理费	508,183.95	6,021.67
其中：支付销售机构的客户维护费	166,019.98	2,103.63

注：1. 本集合计划本期共发生应支付的固定管理费 503,615.87 元（其中 A 类份额 276,483.81 元，B 类份额 203,399.19 元，C 类份额 23,732.87 元）。本集合计划 A 类份额和 C 类份额的固定管理费按 A 类份额和 C 类份额前一日集合计划资产净值的 0.8% 年费率计提，B 类份额的固定管理费按 B 类份额前一日集合计划资产净值的 0.7% 年费率计提。固定管理费的计算方法如下：

$$H = E \times \text{各类份额的年固定管理费率} \div \text{当年天数}$$

H 为各类份额每日应计提的集合计划管理费

E 为各类份额前一日的集合计划资产净值

集合计划固定管理费每日计提，逐日累计至每月月末，按月支付。

2. 本集合计划本期共发生应支付的业绩报酬 4,568.08 元。在本集合计划投资者赎回日和集合计划终止日，管理人将根据投资者的期间年化收益率，对 B 类计划份额期间年化收益率超过 6% 以上部分按照 25% 的比例收取管理人业绩报酬；对 A 类或 C 类计划份额期间年化收益率超过 8% 以上部分按照 20% 的比例收取业绩报酬。

A 类或 C 类份额业绩报酬的计算公式为：

当年化收益率 $R \geq 8\%$ = 每笔参与份额在上一个业绩报酬计提日的资产净值总额 * (年化收益率 $R - 8.0\%$) * 20% * 投资者上一个业绩报酬计提日（含）到本次业绩报酬计提日（不含）的年限（1 年按 365 天计算）

B 类份额业绩报酬的计算公式为：

当年化收益率 $R \geq 6\%$ = 每笔参与份额在上一个业绩报酬计提日的资产净值总额 * (年化收益率 $R - 6.0\%$) * 25% * 投资者上一个业绩报酬计提日（含）到本次业绩报酬计提日（不含）的年限（1 年按 365 天计算）

每笔参与份额以上一个发生业绩报酬计提的业绩报酬计提日（如该笔参与份额未发生业绩报酬计提，存续期内申购的，以申购当日为上一个业绩报酬计提日）到本次业绩报酬计提日的年化收益率，作为计提业绩报酬的基准。

3. 实际支付销售机构的客户维护费以本集合计划管理人和各销售机构对账确认的金额为准。

7.4.10.2.2 基金托管费

单位：人民币元

项目	本期 2022 年 1 月 1 日至 2022 年 12 月 31 日	上年度可比期间 2021 年 12 月 23 日（基金合同生效日）至 2021 年 12 月 31 日
当期发生的基金应支付的托管费	99,876.28	1,290.36

注：本集合计划的托管费按前一日集合计划资产净值的 0.15% 的年费率计提。托管费的计算方法如下：

$$H = E \times 0.15\% \div \text{当年天数}$$

H 为每日应计提的集合计划托管费

E 为前一日的集合计划资产净值

集合计划托管费每日计算，逐日累计至每月月末，按月支付。

7.4.10.2.3 销售服务费

单位：人民币元

获得销售服务费的各 关联方名称	本期 2022 年 1 月 1 日至 2022 年 12 月 31 日			
	当期发生的基金应支付的销售服务费			
	海通量化成长精选 A	海通量化成长精选 B	海通量化成长精选 C	合计
工商银行	-	-	3,820.60	3,820.60
海通证券	-	-	10,972.41	10,972.41
合计	-	-	14,793.01	14,793.01
获得销售服务费的各 关联方名称	上年度可比期间 2021 年 12 月 23 日（基金合同生效日）至 2021 年 12 月 31 日			
	当期发生的基金应支付的销售服务费			
	海通量化成长精选 A	海通量化成长精选 B	海通量化成长精选 C	合计
合计	-	-	-	-

注：C 类份额的销售服务费按前一日 C 类份额资产净值的 0.5% 年费率计提，计算方法如下：

$$H = E \times 0.5\% \div \text{当年天数}$$

H 为 C 类份额每日应计提的销售服务费

E 为 C 类份额前一日集合计划资产净值

销售服务费每日计提，逐日累计至每月月末，按月支付。

7.4.10.3 与关联方进行银行间同业市场的债券(含回购)交易

注：本集合计划本报告期及上年度可比期间均未与关联方通过银行间同业市场进行债券(含回购)交易。

7.4.10.4 报告期内转融通证券出借业务发生重大关联交易事项的说明

7.4.10.4.1 与关联方通过约定申报方式进行的适用固定期限费率的证券出借业务的情况

注：本集合计划本报告期及上年度可比期间均未与关联方通过约定申报方式进行的适用固定期限费率的证券出借业务。

7.4.10.4.2 与关联方通过约定申报方式进行的适用市场化期限费率的证券出借业务的情况

注：本集合计划本报告期及上年度可比期间均未与关联方通过约定申报方式进行的适用市场化期限费率的证券出借业务。

7.4.10.5 各关联方投资本基金的情况

7.4.10.5.1 报告期内基金管理人运用自有资金投资本基金的情况

份额单位：份

项目	本期 2022年1月1日至2022年 12月31日	本期 2022年1月1日至 2022年12月31日	本期 2022年1月1日至 2022年12月31日
	海通量化成长精选 A	海通量化成长精选 B	海通量化成长精选 C
基金合同生效日 (2021年12月23 日)持有的基金份额	-	-	-
报告期初持有的基金 份额	-	-	-
报告期间申购/买入 总份额	7,755,089.15	-	-
报告期间因拆分变动 份额	-	-	-
减: 报告期间赎回/卖 出总份额	-	-	-
报告期末持有的基金 份额	7,755,089.15	-	-
报告期末持有的基金 份额 占基金总份额比例	20.56%	-	-
项目	上年度可比期间 2021年12月23日(基金 合同生效日)至2021年12 月31日	上年度可比期间 2021年12月23日 (基金合同生效日) 至2021年12月31 日	上年度可比期间 2021年12月23日 (基金合同生效日) 至2021年12月31 日
	海通量化成长精选 A	海通量化成长精选 B	海通量化成长精选 C
基金合同生效日 (2021年12月23 日)持有的基金份额	-	-	-
报告期初持有的基金 份额	-	-	-
报告期间申购/买入 总份额	-	-	-
报告期间因拆分变动 份额	-	-	-
减: 报告期间赎回/卖	-	-	-

出总份额			
报告期末持有的基金份额	-	-	-
报告期末持有的基金份额占基金总份额比例	-	-	-

注：本表报告期末持有的集合计划份额占总份额比例的计算中，A、B、C 级比例分母为各自级别的份额。

7.4.10.5.2 报告期末除基金管理人之外的其他关联方投资本基金的情况

注：本报告期末除集合计划管理人之外的其他关联方未投资及持有本集合计划份额。

7.4.10.6 由关联方保管的银行存款余额及当期产生的利息收入

单位：人民币元

关联方名称	本期 2022年1月1日至2022年12月31日		上年度可比期间 2021年12月23日(基金合同生效日)至2021年12月31日	
	期末余额	当期利息收入	期末余额	当期利息收入
	工商银行	8,918,114.23	29,823.37	3,176,998.35

7.4.10.7 本基金在承销期内参与关联方承销证券的情况

注：本集合计划本报告期及上年度可比期间未在承销期内参与关联方承销证券。

7.4.10.8 其他关联交易事项的说明

本报告期内及上年度可比期间内本集合计划均无其他关联交易事项的说明。

7.4.11 利润分配情况

注：本集合计划本报告期末未进行利润分配。

7.4.12 期末（2022年12月31日）本基金持有的流通受限证券

7.4.12.1 因认购新发/增发证券而于期末持有的流通受限证券

注：本集合计划本报告期末无因认购新发/增发证券而于期末持有的流通受限证券。

7.4.12.2 期末持有的暂时停牌等流通受限股票

注：本集合计划本报告期末未持有暂时停牌等流通受限股票。

7.4.12.3 期末债券正回购交易中作为抵押的债券

7.4.12.3.1 银行间市场债券正回购

注：本集合计划本报告期末无从事银行间市场债券正回购交易形成的卖出回购证券款余额，无抵押债券。

7.4.12.3.2 交易所市场债券正回购

本集合计划本报告期末无从事交易所市场债券正回购交易形成的卖出回购证券款余额，无抵押债券。

7.4.12.4 期末参与转融通证券出借业务的证券

注：本集合计划本报告期末无参与转融通证券出借业务的证券。

7.4.13 金融工具风险及管理

7.4.13.1 风险管理政策和组织架构

本集合计划在日常经营活动中涉及的财务风险主要包括信用风险、流动性风险及市场风险。本集合计划管理人制定了政策和程序来识别及分析这些风险，并设定适当的风险限额及内部控制流程，通过可靠的管理及信息系统持续监控上述各类风险。

本计划管理人奉行全面风险管理体系的建设，建立了由董事会、经营层及其下设的合规与风险控制委员会、合规与法务部和风控与稽核部、各业务部门和职能部门构成的风险管理架构体系。

7.4.13.2 信用风险

信用风险是指集合计划在交易过程中因交易对手未履行合约责任，或者集合计划所投资证券之发行人出现违约、拒绝支付到期本息，导致集合计划资产损失和收益变化的风险。

本集合计划均投资于具有良好信用等级的证券，且通过分散化投资以分散信用风险。

本集合计划投资于一家上市公司发行的证券市值不超过集合计划资产净值的 10%，且本集合计划与由本集合计划管理人管理的其他全部公开募集性质的集合计划共同持有一家公司发行的证券，不得超过该证券的 10%。本集合计划在交易所进行的交易均与中国证券登记结算有限责任公司完成证券交收和款项清算，因此违约风险发生的可能性很小；集合计划在进行银行间同业市场交易前均对交易对手进行信用评估，以控制相应的信用风险。由于国债、央行票据和政策性金融债的信用风险很低，故不在下表进行列示。

7.4.13.2.1 按短期信用评级列示的债券投资

注：本集合计划本报告期末未持有按短期信用评级列示的债券投资。

7.4.13.2.2 按短期信用评级列示的资产支持证券投资

注：本集合计划本报告期末未持有按短期信用评级列示的资产支持证券。

7.4.13.2.3 按短期信用评级列示的同业存单投资

注：本集合计划本报告期末未持有按短期信用评级列示的同业存单投资。

7.4.13.2.4 按长期信用评级列示的债券投资

注：本集合计划本报告期末未持有按长期信用评级列示的债券投资。

7.4.13.2.5 按长期信用评级列示的资产支持证券投资

注：本集合计划本报告期末未持有按长期信用评级列示的资产支持证券。

7.4.13.2.6 按长期信用评级列示的同业存单投资

注：本集合计划本报告期末未持有按长期信用评级列示的同业存单投资。

7.4.13.3 流动性风险

流动性风险是指集合计划在履行与金融负债有关的义务时遇到资金短缺的风险。本集合计划的流动性风险一方面来自于集合计划份额持有人可随时要求赎回其持有的集合计划份额，另一方面来自于投资品种所处的交易市场不活跃而带来的变现困难或因投资集中而无法在市场出现剧烈波动的情况下以合理的价格变现。

7.4.13.3.1 金融资产和金融负债的到期期限分析

7.4.13.3.2 报告期内本基金组合资产的流动性风险分析

本集合计划的管理人严格按照《公开募集证券投资基金运作管理办法》及《公开募集开放式证券投资基金流动性风险管理规定》等有关法规的要求建立健全流动性风险管理的内部控制体系，审慎评估各类资产的流动性，针对性制定流动性风险管理措施，对本集合计划组合资产的流动性风险进行管理。

本集合计划的管理人采用监控组合资产持仓集中度指标、逆回购交易的到期日与交易对手的集中度、流动性受限资产比例、组合资产中 7 个工作日可变现资产的可变现价值以及压力测试等方式防范流动性风险，并于开放日对本集合计划的申购赎回情况进行监控，保持投资组合中的可用现金头寸与之相匹配，确保本集合计划资产的变现能力与投资者赎回需求的匹配与平衡。本集合计划的管理人在合同中设计了巨额赎回条款，约定在非常情况下赎回申请的处理方式，控制因开放申购赎回带来的流动性风险，有效保障持有人利益。

本集合计划所持部分证券在证券交易所上市，其余亦可在银行间同业市场交易，因此除在 7.4.12 中列示的部分集合计划资产流通暂时受限制不能自由转让的情况外，其余均能及时变现。本集合计划主动投资于流动性受限资产的市值合计未超过资产净值的 15%。此外，本集合计划可通过卖出回购金融资产方式借入短期资金应对流动性需求，其上限一般不超过集合计划持有的债券资产的公允价值。

本集合计划本报告期末无重大流动性风险。

7.4.13.4 市场风险

市场风险是指集合计划所持金融工具的公允价值或未来现金流量因所处市场各类价格因素的变动而发生波动的风险，包括利率风险、外汇风险和其他价格风险。

7.4.13.4.1 利率风险

利率风险是指金融工具的公允价值或现金流量受市场利率变动而发生波动的风险。利率敏感性金融工具均面临由于市场利率上升而导致公允价值下降的风险，其中浮动利率类金融工具还面临每个付息期间结束根据市场利率重新定价时对于未来现金流影响的风险。

本集合计划的管理人定期对本集合计划面临的利率敏感性缺口进行监控，并通过调整投资组合的久期等方法对上述利率风险进行管理。

本集合计划持有银行存款、结算备付金、存出保证金和买入返售金融资产等利率敏感性资产，因此存在相应的利率风险。

7.4.13.4.1.1 利率风险敞口

单位：人民币元

本期末 2022 年 12 月 31 日	1 年以内	1-5 年	5 年以上	不计息	合计
资产					
银行存款	8,918,114.23	-	-	-	8,918,114.23
结算备付金	1,814,642.31	-	-	-	1,814,642.31
存出保证金	939,833.57	-	-	-	939,833.57
交易性金融资产	-	-	-	56,638,767.53	56,638,767.53
资产总计	11,672,590.11	-	-	56,638,767.53	68,311,357.64
负债					
应付管理人报酬	-	-	-	45,181.82	45,181.82
应付托管费	-	-	-	8,892.52	8,892.52
应付销售服务费	-	-	-	1,406.00	1,406.00
其他负债	-	-	-	135,440.49	135,440.49
负债总计	-	-	-	190,920.83	190,920.83
利率敏感度缺口	11,672,590.11	-	-	56,447,846.70	68,120,436.81
上年度末 2021 年 12 月 31 日	1 年以内	1-5 年	5 年以上	不计息	合计
资产					
银行存款	3,176,694.78	-	-	-	3,176,694.78
结算备付金	1,647,994.35	-	-	-	1,647,994.35
存出保证金	406,185.60	-	-	-	406,185.60
交易性金融资产	-	-	-	30,218,550.71	30,218,550.71
应收清算款	-	-	-	846,127.47	846,127.47
其他资产	-	-	-	463.73	463.73
资产总计	5,230,874.73	-	-	31,065,141.91	36,296,016.64
负债					
应付管理人报酬	-	-	-	36,599.06	36,599.06
应付托管费	-	-	-	7,660.66	7,660.66
应付清算款	-	-	-	796,621.37	796,621.37
应交税费	-	-	-	69,747.78	69,747.78

其他负债	-	-	-	26,657.48	26,657.48
负债总计	-	-	-	937,286.35	937,286.35
利率敏感度缺口	5,230,874.73	-	-	30,127,855.56	35,358,730.29

注：上表统计了本集合计划面临的利率风险敞口，表中所示为本集合计划资产负债的账面价值，并按照合约规定的利率重新定价日或到期日孰早者进行了分类。

7.4.13.4.1.2 利率风险的敏感性分析

假设	-		
	相关风险变量的变动	对资产负债表日基金资产净值的影响金额（单位：人民币元）	
		本期末（2022年12月31日）	上年度末（2021年12月31日）
分析	市场利率上升25个基点	-	-
	市场利率下降25个基点	-	-

注：于2022年12月31日，本集合计划持有的交易性债券投资公允价值占集合计划净资产的比例为0.00%，因此市场利率的变动对于本集合计划净资产无重大影响。

7.4.13.4.2 外汇风险

外汇风险是指金融工具的公允价值或未来现金流量因外汇汇率变动而发生波动的风险。本集合计划持有以非记账本位币人民币计价的资产和负债，因此存在相应的外汇风险。本集合计划的管理人每日对本集合计划的外汇头寸进行监控。于2022年12月31日，本集合计划未持有外币计价的资产和负债，因此无重大外汇风险。

7.4.13.4.2.1 外汇风险的敏感性分析

假设	-		
	相关风险变量的变动	对资产负债表日基金资产净值的影响金额（单位：人民币元）	
		本期末（2022年12月31日）	上年度末（2021年12月31日）
分析	所有外币相对人民币升值5%	-	-
	所有外币相对人民币	-	-

	贬值 5%		
--	-------	--	--

7.4.13.4.3 其他价格风险

其他价格风险是指集合计划所持金融工具的公允价值或未来现金流量因除市场利率和外汇汇率以外的市场价格因素变动而发生波动的风险。本集合计划主要投资于证券交易所上市或银行间同业市场交易的股票和债券，所面临的其他价格风险来源于单个证券发行主体自身经营情况或特殊事项的影响，也可能来源于证券市场整体波动的影响。

本集合计划的投资范围为具有良好流动性的金融工具，本集合计划的投资组合比例为：本集合计划投资于股票资产（含存托凭证）的比例占集合计划资产的 60%-95%（投资于港股通标的股票的比例合计占股票资产的 0%-50%）；每个交易日日终在扣除股指期货合约、股票期权合约需缴纳的保证金后，现金或到期日在一年以内的政府债券不低于集合计划资产净值的 5%，其中，现金不包括结算备付金、存出保证金、应收申购款等。本集合计划将港股通标的股票投资的比例下限设为零，本集合计划可根据投资策略需要或不同配置地市场环境的变化，选择将部分集合计划资产投资于港股通标的股票或选择不将集合计划资产投资于港股通标的股票，集合计划资产并非必然投资港股通标的股票。本集合计划通过投资组合的分散化降低其他价格风险，并且本集合计划的管理人每日对本集合计划所持有的证券价格实施监控。

7.4.13.4.3.1 其他价格风险敞口

金额单位：人民币元

项目	本期末 2022年12月31日		上年度末 2021年12月31日	
	公允价值	占基金资产净值 比例（%）	公允价值	占基金资产净值 比例（%）
交易性金融资产—股票投资	56,638,767.53	83.15	30,218,550.71	85.46
交易性金融资产—基金投资	-	-	-	-
交易性金融资产—贵金属投资	-	-	-	-
衍生金融资产—权证投资	-	-	-	-
其他	-	-	-	-
合计	56,638,767.53	83.15	30,218,550.71	85.46

注：其他包含在期货交易所交易的期货投资（附注 7.4.7.3）。在当日无负债结算制度下，期货投资与相关的期货暂收款（结算所得的持仓损益）之间按抵销后的净额为 0。

7.4.13.4.3.2 其他价格风险的敏感性分析

假设	-		
	相关风险变量的变动	对资产负债表日基金资产净值的影响金额（单位：人民币元）	
		本期末（2022年12月31日）	上年度末（2021年12月31日）
分析	股票价格上升 5%	2,831,938.38	1,510,927.54
	股票价格下降 5%	-2,831,938.38	-1,510,927.54

7.4.14 公允价值

7.4.14.1 金融工具公允价值计量的方法

公允价值计量结果所属的层次，由对公允价值计量整体而言具有重要意义的输入值所属的最低层次决定。

第一层次：相同资产或负债在活跃市场上未经调整的报价；

第二层次：除第一层次输入值外相关资产或负债直接或间接可观察的输入值；

第三层次：相关资产或负债的不可观察输入值。

7.4.14.2 持续的以公允价值计量的金融工具

7.4.14.2.1 各层次金融工具的公允价值

单位：人民币元

公允价值计量结果所属的层次	本期末 2022年12月31日	上年度末 2021年12月31日
第一层次	56,638,767.53	30,218,550.71
第二层次	-	-
第三层次	-	-
合计	56,638,767.53	30,218,550.71

7.4.14.2.2 公允价值所属层次间的重大变动

本集合计划以导致各层次之间转换的事项发生日为确认各层次之间转换的时点。

对于证券交易所上市的股票和债券，若出现重大事项停牌、交易不活跃（包括涨跌停时的交易不活跃）、或属于非公开发行等情况，本集合计划不会于停牌日至交易恢复活跃日期间、交易不活跃期间及限售期间将相关股票和债券的公允价值列入第一层次；并根据估值调整中采用的不可观察输入值对于公允价值的影响程度，确定相关股票、债券和基金的公允价值应属第

二层次还是第三层次。

7.4.14.2.3 第三层次公允价值余额及变动情况

7.4.14.2.3.1 第三层次公允价值余额及变动情况

7.4.14.2.3.2 使用重要不可观察输入值的第三层次公允价值计量的情况

7.4.14.3 非持续的以公允价值计量的金融工具的说明

于 2022 年 12 月 31 日，本集合计划未持有非持续的以公允价值计量的金融资产。

7.4.14.4 不以公允价值计量的金融工具的相关说明

不以公允价值计量的金融资产和负债主要包括应收款项和其他金融负债，其账面价值与公允价值相差很小。

7.4.15 有助于理解和分析会计报表需要说明的其他事项

截至资产负债表日本集合计划无需要说明的其他重要事项。

§ 8 投资组合报告

8.1 期末基金资产组合情况

金额单位：人民币元

序号	项目	金额	占基金总资产的比例 (%)
1	权益投资	56,638,767.53	82.91
	其中：股票	56,638,767.53	82.91
2	基金投资	-	-
3	固定收益投资	-	-
	其中：债券	-	-
	资产支持证券	-	-
4	贵金属投资	-	-
5	金融衍生品投资	-	-
6	买入返售金融资产	-	-
	其中：买断式回购的买入返售金融资产	-	-
7	银行存款和结算备付金合计	10,732,756.54	15.71
8	其他各项资产	939,833.57	1.38
9	合计	68,311,357.64	100.00

8.2 报告期末按行业分类的股票投资组合

8.2.1 报告期末按行业分类的境内股票投资组合

金额单位：人民币元

代码	行业类别	公允价值（元）	占基金资产净值比例 (%)
A	农、林、牧、渔业	272,206.00	0.40
B	采矿业	1,741,602.00	2.56

C	制造业	39,166,150.48	57.50
D	电力、热力、燃气及水生产和供应业	1,966,365.65	2.89
E	建筑业	946,804.17	1.39
F	批发和零售业	2,051,100.00	3.01
G	交通运输、仓储和邮政业	1,443,111.00	2.12
H	住宿和餐饮业	34,720.00	0.05
I	信息传输、软件和信息技术服务业	2,073,640.93	3.04
J	金融业	4,766,858.80	7.00
K	房地产业	412,142.00	0.61
L	租赁和商务服务业	398,692.00	0.59
M	科学研究和技术服务业	734,345.80	1.08
N	水利、环境和公共设施管理业	423,575.00	0.62
O	居民服务、修理和其他服务业	-	-
P	教育	-	-
Q	卫生和社会工作	55,336.26	0.08
R	文化、体育和娱乐业	152,117.44	0.22
S	综合	-	-
	合计	56,638,767.53	83.15

8.2.2 报告期末按行业分类的港股通投资股票投资组合

注：本集合本报告期末未持有港股通股票。

8.3 期末按公允价值占基金资产净值比例大小排序的所有股票投资明细

金额单位：人民币元

序号	股票代码	股票名称	数量（股）	公允价值（元）	占基金资产净值比例（%）
1	002273	水晶光电	60,900	718,011.00	1.05
2	600885	宏发股份	21,040	702,946.40	1.03
3	300308	中际旭创	25,000	675,750.00	0.99
4	300832	新产业	12,600	631,764.00	0.93
5	601231	环旭电子	38,900	631,347.00	0.93
6	300357	我武生物	11,400	628,140.00	0.92
7	603127	昭衍新药	10,280	600,454.80	0.88
8	600862	中航高科	25,900	577,311.00	0.85
9	000738	航发控制	21,900	561,516.00	0.82
10	002399	海普瑞	42,300	543,555.00	0.80
11	600873	梅花生物	53,300	542,594.00	0.80
12	600521	华海药业	24,700	539,942.00	0.79
13	002384	东山精密	21,800	539,114.00	0.79
14	600998	九州通	40,700	530,728.00	0.78
15	688301	奕瑞科技	1,155	528,851.40	0.78
16	300699	光威复材	7,300	527,425.00	0.77

17	603658	安图生物	8,500	525,725.00	0.77
18	603596	伯特利	6,500	518,700.00	0.76
19	600563	法拉电子	3,200	511,616.00	0.75
20	301029	怡合达	7,600	499,624.00	0.73
21	600820	隧道股份	92,000	484,840.00	0.71
22	002409	雅克科技	9,600	483,552.00	0.71
23	600967	内蒙一机	56,800	469,168.00	0.69
24	002353	杰瑞股份	16,200	452,142.00	0.66
25	601298	青岛港	79,700	447,117.00	0.66
26	601869	长飞光纤	13,500	440,505.00	0.65
27	600535	天士力	40,900	440,084.00	0.65
28	688006	杭可科技	10,042	439,538.34	0.65
29	300009	安科生物	46,400	434,304.00	0.64
30	002557	洽洽食品	8,600	430,000.00	0.63
31	603605	珀莱雅	2,520	422,049.60	0.62
32	002831	裕同科技	12,700	419,989.00	0.62
33	600528	中铁工业	54,022	412,187.86	0.61
34	603868	飞科电器	5,900	397,247.00	0.58
35	603228	景旺电子	19,300	390,632.00	0.57
36	002705	新宝股份	23,000	382,950.00	0.56
37	600901	江苏金租	69,400	380,312.00	0.56
38	688122	西部超导	4,002	378,949.38	0.56
39	603355	莱克电气	13,480	377,979.20	0.55
40	000869	张裕 A	12,400	374,976.00	0.55
41	600060	海信视像	27,500	372,350.00	0.55
42	688116	天奈科技	4,800	370,272.00	0.54
43	601607	上海医药	19,300	344,119.00	0.51
44	600968	海油发展	118,800	342,144.00	0.50
45	000878	云南铜业	28,600	336,050.00	0.49
46	600871	石化油服	168,500	333,630.00	0.49
47	000997	新大陆	25,200	327,852.00	0.48
48	000967	盈峰环境	72,100	327,334.00	0.48
49	002673	西部证券	53,100	323,379.00	0.47
50	000783	长江证券	60,600	322,998.00	0.47
51	300373	扬杰科技	6,100	320,860.00	0.47
52	600369	西南证券	85,200	319,500.00	0.47
53	002430	杭氧股份	8,100	318,816.00	0.47
54	002281	光迅科技	20,000	314,400.00	0.46
55	000739	普洛药业	14,200	305,868.00	0.45
56	600482	中国动力	20,000	305,800.00	0.45
57	600160	巨化股份	19,700	305,547.00	0.45
58	000415	渤海租赁	132,500	292,825.00	0.43
59	601555	东吴证券	44,100	287,973.00	0.42

60	600378	昊华科技	6,600	283,206.00	0.42
61	600166	福田汽车	96,800	272,008.00	0.40
62	002048	宁波华翔	19,400	269,660.00	0.40
63	002131	利欧股份	148,000	261,960.00	0.38
64	002653	海思科	11,700	260,325.00	0.38
65	002465	海格通信	31,704	257,436.48	0.38
66	600642	申能股份	46,500	255,285.00	0.37
67	300003	乐普医疗	11,100	254,967.00	0.37
68	000883	湖北能源	60,300	253,260.00	0.37
69	603444	吉比特	800	250,272.00	0.37
70	603939	益丰药房	3,900	248,976.00	0.37
71	601577	长沙银行	36,600	247,416.00	0.36
72	601997	贵阳银行	44,600	244,854.00	0.36
73	002936	郑州银行	102,000	239,700.00	0.35
74	000630	铜陵有色	75,400	235,248.00	0.35
75	002429	兆驰股份	65,200	227,548.00	0.33
76	600167	联美控股	36,000	227,520.00	0.33
77	002092	中泰化学	30,000	223,800.00	0.33
78	600549	厦门钨业	11,400	222,870.00	0.33
79	600566	济川药业	8,100	220,482.00	0.32
80	600739	辽宁成大	17,500	220,325.00	0.32
81	002152	广电运通	21,400	212,716.00	0.31
82	600582	天地科技	40,834	212,336.80	0.31
83	000060	中金岭南	51,200	209,920.00	0.31
84	600170	上海建工	80,200	208,520.00	0.31
85	002250	联化科技	13,400	207,700.00	0.30
86	601717	郑煤机	18,300	204,228.00	0.30
87	601179	中国西电	43,800	201,918.00	0.30
88	002203	海亮股份	17,500	197,750.00	0.29
89	688029	南微医学	2,400	197,112.00	0.29
90	603267	鸿远电子	1,900	192,204.00	0.28
91	601106	中国一重	65,200	191,036.00	0.28
92	603885	吉祥航空	11,700	189,306.00	0.28
93	601969	海南矿业	25,500	188,955.00	0.28
94	600598	北大荒	13,700	188,512.00	0.28
95	600985	淮北矿业	14,700	188,160.00	0.28
96	600905	三峡能源	33,000	186,450.00	0.27
97	600699	均胜电子	13,200	185,460.00	0.27
98	000553	安道麦 A	20,200	182,810.00	0.27
99	600928	西安银行	51,800	182,336.00	0.27
100	601228	广州港	57,200	180,180.00	0.26
101	601077	渝农商行	50,700	178,971.00	0.26
102	601665	齐鲁银行	42,900	178,893.00	0.26

103	601158	重庆水务	34,600	177,498.00	0.26
104	600307	酒钢宏兴	107,300	177,045.00	0.26
105	002958	青农商行	61,200	176,868.00	0.26
106	600126	杭钢股份	42,600	175,938.00	0.26
107	000750	国海证券	52,600	175,158.00	0.26
108	601005	重庆钢铁	110,700	174,906.00	0.26
109	603233	大参林	4,400	174,240.00	0.26
110	603456	九洲药业	4,100	173,963.00	0.26
111	002500	山西证券	32,800	173,840.00	0.26
112	600839	四川长虹	65,800	173,712.00	0.26
113	002507	涪陵榨菜	6,700	172,659.00	0.25
114	601198	东兴证券	22,200	171,384.00	0.25
115	600517	国网英大	35,400	171,336.00	0.25
116	000563	陕国投 A	56,000	169,680.00	0.25
117	002670	国盛金控	22,700	168,207.00	0.25
118	600066	宇通客车	22,200	166,722.00	0.24
119	603613	国联股份	1,885	166,709.40	0.24
120	002221	东华能源	21,500	164,045.00	0.24
121	600377	宁沪高速	19,900	163,578.00	0.24
122	600155	华创阳安	25,100	163,150.00	0.24
123	002030	达安基因	10,200	158,712.00	0.23
124	600350	山东高速	27,800	158,182.00	0.23
125	002690	美亚光电	6,600	157,740.00	0.23
126	603712	七一二	4,500	157,140.00	0.23
127	600705	中航产融	46,900	153,832.00	0.23
128	002373	千方科技	17,000	151,640.00	0.22
129	688819	天能股份	4,100	150,634.00	0.22
130	600623	华谊集团	23,300	147,256.00	0.22
131	002945	华林证券	11,100	146,298.00	0.21
132	601128	常熟银行	19,200	144,960.00	0.21
133	600339	中油工程	48,300	143,934.00	0.21
134	600271	航天信息	13,800	143,658.00	0.21
135	600315	上海家化	4,500	143,325.00	0.21
136	600299	安迪苏	16,800	138,768.00	0.20
137	002422	科伦药业	5,200	138,372.00	0.20
138	600728	佳都科技	26,200	138,336.00	0.20
139	300724	捷佳伟创	1,200	136,824.00	0.20
140	002185	华天科技	15,900	131,811.00	0.19
141	000050	深天马 A	15,200	131,632.00	0.19
142	603927	中科软	4,440	131,468.40	0.19
143	600511	国药股份	4,700	131,130.00	0.19
144	600707	彩虹股份	31,300	129,582.00	0.19
145	600039	四川路桥	11,600	128,992.00	0.19

146	002372	伟星新材	6,000	128,040.00	0.19
147	688256	寒武纪	2,327	126,961.12	0.19
148	601778	晶科科技	21,400	117,700.00	0.17
149	603883	老百姓	2,900	117,363.00	0.17
150	600161	天坛生物	4,900	116,277.00	0.17
151	002669	康达新材	9,000	115,830.00	0.17
152	601058	赛轮轮胎	11,500	115,230.00	0.17
153	002623	亚玛顿	3,800	114,532.00	0.17
154	300136	信维通信	6,900	113,919.00	0.17
155	603218	日月股份	5,600	113,680.00	0.17
156	688567	孚能科技	4,200	113,526.00	0.17
157	300123	亚光科技	19,200	113,472.00	0.17
158	603345	安井食品	700	113,316.00	0.17
159	600352	浙江龙盛	11,200	110,880.00	0.16
160	002078	太阳纸业	9,519	109,658.88	0.16
161	603001	奥康国际	16,900	108,667.00	0.16
162	002946	新乳业	8,200	108,486.00	0.16
163	600867	通化东宝	11,812	108,434.16	0.16
164	600764	中国海防	4,700	107,912.00	0.16
165	688002	睿创微纳	2,900	107,851.00	0.16
166	600157	永泰能源	70,100	107,253.00	0.16
167	300227	光韵达	16,120	107,036.80	0.16
168	603156	养元饮品	4,800	106,896.00	0.16
169	603016	新宏泰	5,600	106,176.00	0.16
170	000887	中鼎股份	7,300	105,631.00	0.16
171	002434	万里扬	13,100	105,455.00	0.15
172	603786	科博达	1,600	105,328.00	0.15
173	600169	太原重工	44,100	104,958.00	0.15
174	600360	华微电子	15,900	104,781.00	0.15
175	600468	百利电气	26,000	104,780.00	0.15
176	600497	驰宏锌锗	20,700	104,742.00	0.15
176	603111	康尼机电	25,300	104,742.00	0.15
177	600143	金发科技	10,800	104,652.00	0.15
178	002733	雄韬股份	6,100	104,615.00	0.15
179	000581	威孚高科	5,900	104,607.00	0.15
180	002002	鸿达兴业	32,200	104,328.00	0.15
180	603500	祥和实业	9,200	104,328.00	0.15
181	600686	金龙汽车	17,500	104,125.00	0.15
182	600516	方大炭素	17,000	104,040.00	0.15
183	300011	鼎汉技术	19,100	103,904.00	0.15
184	601238	广汽集团	9,400	103,682.00	0.15
185	002364	中恒电气	14,900	103,555.00	0.15
186	002428	云南锗业	11,100	103,452.00	0.15

187	600917	重庆燃气	12,900	102,684.00	0.15
188	600960	渤海汽车	30,100	102,641.00	0.15
189	002227	奥特迅	8,200	102,500.00	0.15
190	002249	大洋电机	20,000	102,400.00	0.15
191	300213	佳讯飞鸿	21,100	102,335.00	0.15
192	300265	通光线缆	12,700	102,108.00	0.15
193	601168	西部矿业	10,000	102,000.00	0.15
194	600216	浙江医药	8,700	101,703.00	0.15
195	300411	金盾股份	16,000	101,600.00	0.15
196	300073	当升科技	1,800	101,520.00	0.15
197	300713	英可瑞	8,000	101,280.00	0.15
198	301007	德迈仕	9,300	101,184.00	0.15
199	600597	光明乳业	9,400	101,144.00	0.15
200	600178	东安动力	16,700	100,868.00	0.15
201	603089	正裕工业	12,200	100,772.00	0.15
202	603926	铁流股份	11,100	100,566.00	0.15
203	300045	华力创通	15,400	100,562.00	0.15
204	300552	万集科技	5,600	100,408.00	0.15
205	000401	冀东水泥	12,200	100,406.00	0.15
206	300150	世纪瑞尔	27,800	100,358.00	0.15
207	300463	迈克生物	5,800	100,340.00	0.15
208	002340	格林美	13,500	100,305.00	0.15
209	300283	温州宏丰	20,500	100,245.00	0.15
210	300521	爱司凯	10,100	100,192.00	0.15
211	300335	迪森股份	21,900	99,864.00	0.15
212	300484	蓝海华腾	9,500	99,750.00	0.15
213	300340	科恒股份	9,600	99,648.00	0.15
214	300644	南京聚隆	7,200	99,432.00	0.15
215	605117	德业股份	300	99,360.00	0.15
216	300177	中海达	16,200	99,306.00	0.15
217	300407	凯发电气	13,800	99,084.00	0.15
218	300082	奥克股份	12,600	99,036.00	0.15
219	300376	易事特	14,500	99,035.00	0.15
220	600808	马钢股份	35,200	98,912.00	0.15
221	002506	协鑫集成	33,900	98,649.00	0.14
222	300462	华铭智能	11,800	98,412.00	0.14
223	600481	双良节能	7,600	98,344.00	0.14
224	000898	鞍钢股份	36,800	98,256.00	0.14
225	300676	华大基因	1,900	98,211.00	0.14
226	002975	博杰股份	3,100	98,177.00	0.14
227	300665	飞鹿股份	13,400	98,088.00	0.14
228	300569	天能重工	12,168	97,952.40	0.14
229	002390	信邦制药	20,800	97,760.00	0.14

230	603683	晶华新材	12,300	97,662.00	0.14
231	600372	中航电子	6,100	97,417.00	0.14
232	603768	常青股份	6,500	96,915.00	0.14
233	002255	海陆重工	21,200	96,884.00	0.14
234	300328	宜安科技	16,200	96,876.00	0.14
235	601333	广深铁路	42,600	96,702.00	0.14
236	600499	科达制造	6,800	96,628.00	0.14
237	601991	大唐发电	34,400	95,976.00	0.14
238	000959	首钢股份	25,300	95,381.00	0.14
239	600398	海澜之家	17,500	92,750.00	0.14
240	300251	光线传媒	10,700	92,662.00	0.14
241	001965	招商公路	11,500	89,355.00	0.13
242	600637	东方明珠	13,300	88,445.00	0.13
243	000937	冀中能源	13,900	88,404.00	0.13
244	600008	首创环保	31,220	88,352.60	0.13
245	601868	中国能建	38,573	88,332.17	0.13
246	002244	滨江集团	10,000	88,300.00	0.13
247	000027	深圳能源	13,600	86,496.00	0.13
248	600208	新湖中宝	34,000	86,360.00	0.13
249	603317	天味食品	3,140	86,287.20	0.13
250	600487	亨通光电	5,600	84,336.00	0.12
251	000039	中集集团	11,900	83,776.00	0.12
252	000528	柳工	14,200	83,496.00	0.12
253	600863	内蒙华电	23,700	82,713.00	0.12
254	600835	上海机电	7,200	80,784.00	0.12
255	688777	中控技术	847	76,933.01	0.11
256	603589	口子窖	1,300	74,971.00	0.11
257	600663	陆家嘴	7,200	70,128.00	0.10
258	600848	上海临港	5,800	69,136.00	0.10
259	002128	电投能源	5,500	67,870.00	0.10
260	601118	海南橡胶	15,300	67,014.00	0.10
261	600801	华新水泥	4,500	66,690.00	0.10
262	600737	中粮糖业	9,500	65,930.00	0.10
263	000930	中粮科技	7,700	64,372.00	0.09
264	600297	广汇汽车	30,100	63,210.00	0.09
265	603858	步长制药	3,000	63,030.00	0.09
266	300776	帝尔激光	500	63,000.00	0.09
267	002683	广东宏大	2,300	62,008.00	0.09
268	000513	丽珠集团	1,900	61,712.00	0.09
269	600054	黄山旅游	4,700	59,878.00	0.09
270	601928	凤凰传媒	7,507	59,455.44	0.09
271	600823	世茂股份	24,800	58,528.00	0.09
272	600827	百联股份	4,700	56,964.00	0.08

273	300630	普利制药	2,300	56,718.00	0.08
274	000999	华润三九	1,200	56,172.00	0.08
275	300244	迪安诊断	2,202	55,336.26	0.08
276	000785	居然之家	13,500	55,215.00	0.08
277	601699	潞安环能	3,200	53,920.00	0.08
278	601828	美凯龙	10,800	50,652.00	0.07
279	603056	德邦股份	2,400	49,992.00	0.07
280	600988	赤峰黄金	2,700	48,735.00	0.07
281	600435	北方导航	4,200	48,720.00	0.07
282	002603	以岭药业	1,600	47,936.00	0.07
283	600027	华电国际	8,100	47,628.00	0.07
284	600380	健康元	4,200	47,418.00	0.07
285	002242	九阳股份	2,800	46,144.00	0.07
286	300769	德方纳米	200	45,918.00	0.07
287	000987	越秀资本	7,600	45,524.00	0.07
288	000012	南玻 A	6,700	44,957.00	0.07
289	002497	雅化集团	1,900	44,175.00	0.06
290	002368	太极股份	1,500	42,195.00	0.06
291	600233	圆通速递	2,100	42,189.00	0.06
292	600498	烽火通信	3,200	42,048.00	0.06
293	600037	歌华有线	5,000	40,700.00	0.06
294	603515	欧普照明	2,600	40,248.00	0.06
295	000537	广宇发展	3,000	39,690.00	0.06
296	000831	中国稀土	1,200	39,456.00	0.06
297	002625	光启技术	2,300	39,146.00	0.06
298	300072	海新能科	8,900	38,804.00	0.06
299	600875	东方电气	1,800	37,836.00	0.06
300	600732	爱旭股份	1,000	37,820.00	0.06
301	600236	桂冠电力	6,500	37,440.00	0.05
302	002266	浙富控股	9,300	36,363.00	0.05
303	600667	太极实业	7,000	36,120.00	0.05
304	600718	东软集团	3,600	35,820.00	0.05
305	300012	华测检测	1,600	35,680.00	0.05
306	601992	金隅集团	13,900	35,306.00	0.05
307	002233	塔牌集团	4,900	34,790.00	0.05
308	600258	首旅酒店	1,400	34,720.00	0.05
309	600567	山鹰国际	13,900	34,472.00	0.05
310	000488	晨鸣纸业	6,800	33,864.00	0.05
311	002268	电科网安	1,100	33,583.00	0.05
312	002756	永兴材料	300	27,651.00	0.04
313	600026	中远海能	2,200	26,510.00	0.04
314	002511	中顺洁柔	1,800	24,732.00	0.04
315	603983	丸美股份	600	20,244.00	0.03

316	600348	华阳股份	1,200	17,100.00	0.03
317	002563	森马服饰	3,200	16,768.00	0.02
318	002458	益生股份	1,200	16,680.00	0.02
319	600177	雅戈尔	2,500	15,825.00	0.02
320	000981	山子股份	6,200	11,470.00	0.02
321	002985	北摩高科	190	8,569.00	0.01
322	300037	新宙邦	100	4,347.00	0.01
323	600765	中航重机	80	2,487.20	0.00
324	002925	盈趣科技	80	1,321.60	0.00
325	603816	顾家家居	26	1,110.46	0.00
326	002595	豪迈科技	35	810.25	0.00
327	603707	健友股份	40	721.60	0.00
328	603893	瑞芯微	7	481.67	0.00
329	603369	今世缘	9	458.10	0.00
330	603866	桃李面包	20	308.00	0.00
331	000685	中山公用	35	246.05	0.00
332	600864	哈投股份	34	159.80	0.00
333	000686	东北证券	20	130.00	0.00
334	601568	北元集团	10	56.70	0.00

8.4 报告期内股票投资组合的重大变动

8.4.1 累计买入金额超出期初基金资产净值 2%或前 20 名的股票明细

金额单位：人民币元

序号	股票代码	股票名称	本期累计买入金额	占期初基金资产净值比例(%)
1	002815	崇达技术	2,056,960.00	5.82
2	002004	华邦健康	1,954,497.00	5.53
3	600967	内蒙一机	1,736,193.00	4.91
4	600901	江苏金租	1,700,823.00	4.81
5	600885	宏发股份	1,674,261.40	4.74
6	603707	健友股份	1,585,620.00	4.48
7	601615	明阳智能	1,549,180.00	4.38
8	600392	盛和资源	1,548,965.00	4.38
9	002399	海普瑞	1,519,663.00	4.30
10	600862	中航高科	1,502,142.00	4.25
11	600528	中铁工业	1,500,229.66	4.24
12	300699	光威复材	1,473,126.00	4.17
13	000060	中金岭南	1,453,381.00	4.11
14	603589	口子窖	1,433,653.00	4.05
15	000598	兴蓉环境	1,430,191.00	4.04
16	600739	辽宁成大	1,410,030.00	3.99
17	600835	上海机电	1,401,646.00	3.96
18	600648	外高桥	1,401,286.00	3.96
19	000937	冀中能源	1,397,876.00	3.95

20	000930	中粮科技	1,385,826.00	3.92
21	000686	东北证券	1,382,098.20	3.91
22	601077	渝农商行	1,372,310.00	3.88
23	603228	景旺电子	1,350,945.00	3.82
24	600737	中粮糖业	1,342,731.00	3.80
25	688006	杭可科技	1,336,511.69	3.78
26	603613	国联股份	1,322,352.00	3.74
27	002152	广电运通	1,320,491.00	3.73
28	600728	佳都科技	1,318,302.00	3.73
29	300308	中际旭创	1,314,966.00	3.72
30	600566	济川药业	1,291,802.33	3.65
31	600705	中航产融	1,286,618.00	3.64
32	688099	晶晨股份	1,278,070.71	3.61
33	000988	华工科技	1,274,941.00	3.61
34	000869	张裕 A	1,256,902.00	3.55
35	000878	云南铜业	1,249,720.00	3.53
36	600350	山东高速	1,245,553.00	3.52
37	600563	法拉电子	1,243,777.00	3.52
38	000415	渤海租赁	1,238,982.00	3.50
39	600717	天津港	1,238,899.00	3.50
40	603198	迎驾贡酒	1,231,858.00	3.48
41	000738	航发控制	1,229,999.00	3.48
42	600787	中储股份	1,226,475.00	3.47
43	002946	新乳业	1,211,085.00	3.43
44	601298	青岛港	1,210,092.00	3.42
45	000039	中集集团	1,203,898.00	3.40
46	601577	长沙银行	1,191,202.00	3.37
47	601869	长飞光纤	1,189,847.00	3.37
48	601997	贵阳银行	1,180,429.00	3.34
49	600968	海油发展	1,177,261.00	3.33
50	600667	太极实业	1,176,696.00	3.33
51	600511	国药股份	1,161,170.00	3.28
52	603355	莱克电气	1,152,474.60	3.26
53	002203	海亮股份	1,148,027.00	3.25
54	603605	珀莱雅	1,143,745.00	3.23
55	600867	通化东宝	1,136,813.40	3.22
56	600998	九州通	1,135,873.00	3.21
57	300832	新产业	1,134,263.00	3.21
58	600549	厦门钨业	1,123,328.00	3.18
59	600167	联美控股	1,114,005.00	3.15
60	600177	雅戈尔	1,109,229.00	3.14
61	600597	光明乳业	1,106,828.00	3.13
62	002831	裕同科技	1,102,207.00	3.12

63	600339	中油工程	1,099,823.00	3.11
64	002422	科伦药业	1,089,749.00	3.08
65	600372	中航电子	1,088,504.00	3.08
66	603927	中科软	1,080,697.00	3.06
67	600369	西南证券	1,054,201.00	2.98
68	300630	普利制药	1,044,896.00	2.96
69	600126	杭钢股份	1,042,940.00	2.95
70	000559	万向钱潮	1,034,329.00	2.93
71	601198	东兴证券	1,027,397.00	2.91
72	600582	天地科技	1,018,343.00	2.88
73	601228	广州港	1,013,895.00	2.87
74	001872	招商港口	1,013,681.00	2.87
75	603127	昭衍新药	998,695.20	2.82
76	601118	海南橡胶	994,382.00	2.81
77	300244	迪安诊断	993,056.00	2.81
78	600764	中国海防	991,204.00	2.80
79	300357	我武生物	990,563.00	2.80
80	603156	养元饮品	988,421.00	2.80
81	603456	九洲药业	986,890.00	2.79
82	600985	淮北矿业	983,623.00	2.78
83	603658	安图生物	982,687.00	2.78
84	600486	扬农化工	982,653.00	2.78
85	002958	青农商行	978,082.00	2.77
86	000709	河钢股份	977,985.00	2.77
87	002500	山西证券	971,681.00	2.75
88	601003	柳钢股份	967,595.00	2.74
89	600623	华谊集团	954,729.00	2.70
90	300274	阳光电源	954,466.00	2.70
91	002557	洽洽食品	953,493.00	2.70
92	601860	紫金银行	949,254.00	2.68
93	603267	鸿远电子	947,428.00	2.68
94	002430	杭氧股份	946,959.00	2.68
95	002416	爱施德	944,397.00	2.67
96	600507	方大特钢	940,771.00	2.66
97	002030	达安基因	931,483.00	2.63
98	600598	北大荒	923,940.00	2.61
99	002465	海格通信	922,690.00	2.61
100	002273	水晶光电	921,838.00	2.61
101	601928	凤凰传媒	914,270.00	2.59
102	600380	健康元	911,354.00	2.58
103	600487	亨通光电	908,864.00	2.57
104	002409	雅克科技	906,631.00	2.56
105	000999	华润三九	905,354.00	2.56

106	002390	信邦制药	904,026.00	2.56
107	688122	西部超导	899,746.90	2.54
108	002294	信立泰	898,209.00	2.54
109	601106	中国一重	896,498.00	2.54
110	600820	隧道股份	893,439.00	2.53
111	600271	航天信息	889,594.00	2.52
112	002901	大博医疗	885,718.00	2.50
113	601179	中国西电	885,537.00	2.50
114	000883	湖北能源	882,317.00	2.50
115	300037	新宙邦	877,233.00	2.48
116	600315	上海家化	876,464.00	2.48
117	002281	光迅科技	874,423.00	2.47
118	600064	南京高科	873,523.00	2.47
119	000050	深天马 A	868,649.00	2.46
120	002372	伟星新材	862,738.25	2.44
121	600482	中国动力	860,978.00	2.43
122	000783	长江证券	858,736.00	2.43
123	300009	安科生物	848,053.00	2.40
124	002673	西部证券	846,802.00	2.39
125	600390	五矿资本	846,217.00	2.39
126	600216	浙江医药	844,533.00	2.39
127	002180	纳思达	843,459.00	2.39
128	600879	航天电子	843,004.00	2.38
129	600236	桂冠电力	837,633.00	2.37
130	600307	酒钢宏兴	835,090.00	2.36
131	601958	金钼股份	827,023.00	2.34
132	600970	中材国际	822,808.00	2.33
133	600208	新湖中宝	819,205.00	2.32
134	603712	七一二	818,993.00	2.32
135	600299	安迪苏	818,298.00	2.31
136	600039	四川路桥	817,465.00	2.31
137	002065	东华软件	815,055.00	2.31
138	600170	上海建工	814,791.00	2.30
139	300017	网宿科技	812,680.00	2.30
140	601005	重庆钢铁	812,272.00	2.30
141	000959	首钢股份	807,439.00	2.28
142	300769	德方纳米	805,636.00	2.28
143	601608	中信重工	805,229.00	2.28
144	002506	协鑫集成	803,258.00	2.27
145	000750	国海证券	802,541.00	2.27
146	002233	塔牌集团	800,254.00	2.26
147	002948	青岛银行	798,251.00	2.26
148	000553	安道麦 A	790,992.00	2.24

149	601568	北元集团	788,960.00	2.23
150	002440	闰土股份	787,653.00	2.23
151	000028	国药一致	786,860.00	2.23
152	002507	涪陵榨菜	785,986.00	2.22
153	603868	飞科电器	785,505.00	2.22
154	600348	华阳股份	784,741.00	2.22
155	600282	南钢股份	781,490.00	2.21
156	603379	三美股份	777,826.00	2.20
157	300724	捷佳伟创	773,207.00	2.19
158	600517	国网英大	772,889.00	2.19
159	002185	华天科技	768,148.00	2.17
160	601098	中南传媒	766,811.00	2.17
161	601598	中国外运	764,360.00	2.16
162	000887	中鼎股份	761,803.00	2.15
163	002028	思源电气	757,591.00	2.14
164	000717	中南股份	755,812.00	2.14
165	600928	西安银行	752,638.00	2.13
166	000156	华数传媒	751,657.00	2.13
167	002936	郑州银行	748,778.00	2.12
168	603568	伟明环保	748,753.00	2.12
169	600535	天士力	745,642.00	2.11
170	000898	鞍钢股份	737,938.00	2.09
171	000967	盈峰环境	733,260.00	2.07
172	601016	节能风电	720,114.00	2.04
173	00981	中芯国际	601,818.75	1.70
173	688981	中芯国际	117,227.43	0.33
174	600699	均胜电子	716,281.00	2.03
175	600765	中航重机	715,939.00	2.02
176	000983	山西焦煤	715,156.00	2.02
177	601872	招商轮船	712,605.00	2.02
178	601231	环旭电子	710,127.00	2.01
179	600150	中国船舶	708,974.00	2.01

注：买入金额按买卖成交金额（成交单价乘以成交数量）填列，不考虑相关交易费用。

8.4.2 累计卖出金额超出期初基金资产净值 2%或前 20 名的股票明细

金额单位：人民币元

序号	股票代码	股票名称	本期累计卖出金额	占期初基金资产净值比例(%)
1	002815	崇达技术	2,082,390.00	5.89
2	002004	华邦健康	1,943,946.00	5.50
3	601615	明阳智能	1,652,192.00	4.67
4	000598	兴蓉环境	1,565,433.00	4.43
5	600901	江苏金租	1,564,169.00	4.42
6	600392	盛和资源	1,513,356.00	4.28

7	603613	国联股份	1,484,983.00	4.20
8	000937	冀中能源	1,480,675.00	4.19
9	603589	口子窖	1,458,718.00	4.13
10	600648	外高桥	1,445,785.00	4.09
11	600967	内蒙一机	1,436,739.00	4.06
12	600835	上海机电	1,428,593.00	4.04
13	600705	中航产融	1,420,991.00	4.02
14	603707	健友股份	1,403,553.80	3.97
15	600728	佳都科技	1,367,334.00	3.87
16	600737	中粮糖业	1,362,771.00	3.85
17	000686	东北证券	1,356,274.00	3.84
18	600566	济川药业	1,354,574.00	3.83
19	688099	晶晨股份	1,351,032.68	3.82
20	000988	华工科技	1,345,972.00	3.81
21	603198	迎驾贡酒	1,334,885.00	3.78
22	600528	中铁工业	1,314,086.29	3.72
23	000060	中金岭南	1,302,961.00	3.68
24	600717	天津港	1,296,255.00	3.67
25	000709	河钢股份	1,293,438.00	3.66
26	600787	中储股份	1,284,240.00	3.63
27	002152	广电运通	1,253,206.63	3.54
28	000930	中粮科技	1,252,267.00	3.54
29	600511	国药股份	1,250,206.38	3.54
30	000039	中集集团	1,219,789.50	3.45
31	600867	通化东宝	1,209,318.00	3.42
32	603927	中科软	1,205,585.80	3.41
33	601958	金铂股份	1,199,236.00	3.39
34	000559	万向钱潮	1,184,243.00	3.35
35	601077	渝农商行	1,182,314.00	3.34
36	600350	山东高速	1,167,851.00	3.30
37	600380	健康元	1,160,138.00	3.28
38	600739	辽宁成大	1,156,688.00	3.27
39	603379	三美股份	1,136,294.00	3.21
40	600667	太极实业	1,120,087.00	3.17
41	002422	科伦药业	1,110,682.00	3.14
42	600064	南京高科	1,108,213.28	3.13
43	001872	招商港口	1,074,006.00	3.04
44	600177	雅戈尔	1,072,286.00	3.03
45	600339	中油工程	1,066,565.00	3.02
46	002294	信立泰	1,045,606.00	2.96
47	000869	张裕 A	1,043,462.20	2.95
48	300699	光威复材	1,037,125.00	2.93
49	002946	新乳业	1,033,330.00	2.92

50	300244	迪安诊断	1,025,977.00	2.90
51	600597	光明乳业	1,020,719.00	2.89
52	600862	中航高科	1,020,145.00	2.89
53	002399	海普瑞	1,004,664.00	2.84
54	600126	杭钢股份	1,003,235.00	2.84
55	000156	华数传媒	995,569.00	2.82
56	002416	爱施德	993,910.00	2.81
57	603156	养元饮品	985,586.00	2.79
58	600885	宏发股份	983,936.00	2.78
59	600372	中航电子	983,449.00	2.78
60	600623	华谊集团	982,753.00	2.78
61	000878	云南铜业	970,883.00	2.75
62	002180	纳思达	969,852.00	2.74
63	601699	潞安环能	968,723.00	2.74
64	601228	广州港	967,254.00	2.74
65	300274	阳光电源	961,659.00	2.72
66	600549	厦门钨业	960,131.00	2.72
67	002065	东华软件	955,915.00	2.70
68	002440	闰土股份	952,779.00	2.69
69	600390	五矿资本	951,050.00	2.69
70	000733	振华科技	949,840.00	2.69
71	300630	普利制药	949,288.00	2.68
72	000415	渤海租赁	943,726.00	2.67
73	601003	柳钢股份	940,320.00	2.66
74	002390	信邦制药	936,164.00	2.65
75	300037	新宙邦	935,376.00	2.65
76	603605	珀莱雅	934,218.00	2.64
77	603355	莱克电气	933,713.00	2.64
78	601860	紫金银行	932,794.00	2.64
79	002372	伟星新材	923,139.63	2.61
80	601118	海南橡胶	905,214.00	2.56
81	600167	联美控股	904,791.00	2.56
82	600271	航天信息	901,622.00	2.55
83	600507	方大特钢	900,596.00	2.55
84	600563	法拉电子	897,512.00	2.54
85	600968	海油发展	890,785.00	2.52
86	601577	长沙银行	888,056.00	2.51
87	603712	七一二	887,567.00	2.51
88	603456	九洲药业	886,097.00	2.51
89	600582	天地科技	886,068.00	2.51
90	601997	贵阳银行	882,076.00	2.49
91	002901	大博医疗	876,258.00	2.48
92	600486	扬农化工	872,085.00	2.47

93	000898	鞍钢股份	870,310.00	2.46
94	600879	航天电子	868,313.00	2.46
95	600970	中材国际	866,814.00	2.45
96	601568	北元集团	863,994.00	2.44
97	600487	亨通光电	861,555.00	2.44
98	603267	鸿远电子	855,757.00	2.42
99	688006	杭可科技	852,622.74	2.41
100	300017	网宿科技	846,780.74	2.39
101	600236	桂冠电力	838,847.00	2.37
102	002948	青岛银行	830,235.00	2.35
103	002430	杭氧股份	825,785.00	2.34
104	600985	淮北矿业	822,796.00	2.33
105	002203	海亮股份	821,450.00	2.32
106	603228	景旺电子	820,255.00	2.32
107	600282	南钢股份	817,481.00	2.31
108	601608	中信重工	816,679.00	2.31
109	600216	浙江医药	816,149.00	2.31
110	601872	招商轮船	813,259.40	2.30
111	600580	卧龙电驱	813,252.84	2.30
112	000028	国药一致	809,677.00	2.29
113	603568	伟明环保	808,171.06	2.29
114	601928	凤凰传媒	803,523.00	2.27
115	601298	青岛港	803,255.00	2.27
116	600348	华阳股份	801,104.00	2.27
117	002500	山西证券	798,334.00	2.26
118	600764	中国海防	798,085.00	2.26
119	002831	裕同科技	797,730.00	2.26
120	600062	华润双鹤	797,013.00	2.25
121	601869	长飞光纤	792,311.00	2.24
122	000983	山西焦煤	787,424.00	2.23
123	601198	东兴证券	783,016.00	2.21
124	600325	华发股份	782,519.00	2.21
125	600765	中航重机	772,685.00	2.19
126	000959	首钢股份	766,159.00	2.17
127	00981	中芯国际	643,024.25	1.82
127	688981	中芯国际	122,418.98	0.35
128	002030	达安基因	750,428.00	2.12
129	600299	安迪苏	750,028.00	2.12
130	600006	东风汽车	749,719.00	2.12
131	601598	中国外运	748,476.00	2.12
132	601098	中南传媒	748,300.00	2.12
133	002506	协鑫集成	747,296.00	2.11
134	002028	思源电气	742,622.00	2.10

135	600056	中国医药	733,745.80	2.08
136	300763	锦浪科技	733,195.00	2.07
137	000050	深天马 A	728,529.00	2.06
138	000553	安道麦 A	728,002.00	2.06
139	002958	青农商行	726,924.00	2.06
140	600039	四川路桥	725,416.44	2.05
141	600195	中牧股份	724,639.00	2.05
142	603868	飞科电器	723,641.00	2.05
143	600315	上海家化	720,904.00	2.04
144	600188	兖矿能源	715,923.00	2.02
145	600598	北大荒	714,882.00	2.02
146	000999	华润三九	714,014.00	2.02
147	601179	中国西电	712,141.00	2.01
148	601016	节能风电	707,300.00	2.00

注：卖出金额按买卖成交金额（成交单价乘以成交数量）填列，不考虑相关交易费用。

8.4.3 买入股票的成本总额及卖出股票的收入总额

单位：人民币元

买入股票成本（成交）总额	362,148,790.35
卖出股票收入（成交）总额	328,533,662.25

注：“买入股票成本（成交）总额”和“卖出股票收入（成交）总额”按买卖成交金额（成交单价乘以成交数量）填列，不考虑相关交易费用。

8.5 期末按债券品种分类的债券投资组合

注：本集合计划本报告期末未持有债券。

8.6 期末按公允价值占基金资产净值比例大小排序的前五名债券投资明细

注：本集合计划本报告期末未持有债券。

8.7 期末按公允价值占基金资产净值比例大小排序的所有资产支持证券投资明细

注：本集合计划本报告期末未持有资产支持证券。

8.8 报告期末按公允价值占基金资产净值比例大小排序的前五名贵金属投资明细

注：本集合计划本报告期末未持有贵金属。

8.9 期末按公允价值占基金资产净值比例大小排序的前五名权证投资明细

注：本集合计划本报告期末未持有权证。

8.10 本基金投资股指期货的投资政策

监测股指期货基差，适时使用股指期货代替现货持仓。

8.11 报告期末本基金投资的国债期货交易情况说明

8.11.1 本期国债期货投资政策

无

8.11.2 本期国债期货投资评价

无

8.12 投资组合报告附注

8.12.1 基金投资的前十名证券的发行主体本期是否出现被监管部门立案调查，或在报告编制日前一年内受到公开谴责、处罚的情形

本集合计划投资的前十名证券的发行主体中，北京昭衍新药研究中心股份有限公司实际控制人兼时任董事在报告编制日前一年内曾受到上海证券交易所处罚。本集合计划对上述主体发行的相关证券的投资决策程序符合相关法律法规及产品合同的要求。

8.12.2 基金投资的前十名股票是否超出基金合同规定的备选股票库

集合计划投资的前十名股票中，没有投资于超出集合计划合同规定备选股票库之外的情况。

8.12.3 期末其他各项资产构成

单位：人民币元

序号	名称	金额
1	存出保证金	939,833.57
2	应收清算款	-
3	应收股利	-
4	应收利息	-
5	应收申购款	-
6	其他应收款	-
7	待摊费用	-
8	其他	-
9	合计	939,833.57

8.12.4 期末持有的处于转股期的可转换债券明细

注：本集合计划本报告期末未持有处于转股期的可转换债券。

8.12.5 期末前十名股票中存在流通受限情况的说明

注：本集合计划本报告期末前十名股票中未存在流通受限的情况。

8.12.6 投资组合报告附注的其他文字描述部分

因四舍五入原因，投资组合报告中市值占净值比例的分项之和与合计可能存在尾差。

§ 9 基金份额持有人信息

9.1 期末基金份额持有人户数及持有人结构

份额单位：份

份额级别	持有人户数 (户)	户均持有的基金份额	持有人结构			
			机构投资者		个人投资者	
			持有份额	占总份额比例 (%)	持有份额	占总份额比例 (%)
海通量化成长精选 A	489	77,124.60	7,755,089.15	20.56	29,958,842.24	79.44
海通量化成长精选 B	133	186,292.39	-	-	24,776,888.46	100.00
海通量化成长精选 C	103	30,380.63	-	-	3,129,204.96	100.00
合计	725	90,510.38	7,755,089.15	11.82	57,864,935.66	88.18

注：本表机构/个人投资者持有份额占总份额比例的计算中，A、B、C级比例分母为各自级别的份额，对合计数，比例的分母采用集合计划份额的合计数（即期末集合计划份额总额）。

9.2 期末基金管理人的从业人员持有本基金的情况

项目	份额级别	持有份额总数 (份)	占基金总份额比例 (%)
基金管理人所有从业人员持有本基金	海通量化成长精选 A	335,795.20	0.8904
	海通量化成长精选 B	773,971.11	3.1238
	海通量化成长精选 C	1,743.55	0.0557
	合计	1,111,509.86	1.6939

注：本表报告期末持有份额总数占总份额比例的计算中，A、B、C级比例分母为各自级别的份额。

9.3 期末基金管理人的从业人员持有本开放式基金份额总量区间情况

项目	份额级别	持有基金份额总量的数量区间 (万份)
本公司高级管理人员、基金投资和研究部门负责人持有本开放式基金	海通量化成长精选 A	10~50
	海通量化成长精选 B	50~100
	海通量化成长精选 C	0
	合计	50~100
本基金基金经理持有本开放式基金	海通量化成长精选 A	0
	海通量化成长精选 B	50~100
	海通量化成长精选 C	0

	合计	50~100
--	----	--------

§ 10 开放式基金份额变动

单位：份

项目	海通量化成长精选 A	海通量化成长精选 B	海通量化成长精选 C
基金合同生效日（2021 年 12 月 23 日）基金份额总额	-	29,781,603.61	-
本报告期期初基金份额总额	-	29,781,603.61	-
本报告期基金总申购份额	37,713,933.94	-	3,129,206.66
减：本报告期基金总赎回份额	2.55	5,004,715.15	1.70
本报告期基金拆分变动份额	-	-	-
本报告期末基金份额总额	37,713,931.39	24,776,888.46	3,129,204.96

注：申购含红利再投（如有）、转换入份额（如有），赎回含转换出份额（如有）。

§ 11 重大事件揭示

11.1 基金份额持有人大会决议

报告期内无集合计划份额持有人大会决议。

11.2 基金管理人、基金托管人的专门基金托管部门的重大人事变动

1. 2022 年 3 月 11 日，上海海通证券资产管理有限公司发布公告，经公司第四届第三十四次董事会审议通过，周陶女士自 2022 年 3 月 10 日起不再担任公司合规总监。

2. 2022 年 5 月 20 日，上海海通证券资产管理有限公司发布公告，经公司第四届第三十四次董事会审议通过，吴文然女士自 2022 年 5 月 18 日起担任公司合规总监。

3. 2022 年 12 月 2 日，上海海通证券资产管理有限公司发布公告，经公司第四届第四十七次董事会审议通过，邓航先生自 2022 年 12 月 1 日起不再担任公司副总经理。

4. 本报告期内，本基金托管人的专门基金托管部门无重大人事变动。

11.3 涉及基金管理人、基金财产、基金托管业务的诉讼

1、因金融委托理财合同纠纷，四川信托有限公司向四川省成都市中级人民法院起诉，要

求上海海通证券资产管理有限公司、海通证券股份有限公司等 13 个被告返还或赔偿原告委托财产 51,455 万元及相应利息。2022 年 11 月 10 日案件第一次开庭，开庭结果正等待法院后续通知。

2、本报告期，无涉及基金托管业务的诉讼事项。

11.4 基金投资策略的改变

无

11.5 为基金进行审计的会计师事务所情况

本报告期内集合计划管理人没有改聘为其审计的会计师事务所。本报告期内应支付的审计费用是 8,783.46 元，目前事务所已提供审计服务的连续年限是 1 年。

11.6 管理人、托管人及其高级管理人员受稽查或处罚等情况

11.6.1 管理人及其高级管理人员受稽查或处罚等情况

注：本报告期内未发生管理人及其高级管理人员受稽查或处罚等情况。

11.6.2 托管人及其高级管理人员受稽查或处罚等情况

注：本报告期内托管人及其高级管理人员无受稽查或处罚等情况。

11.7 基金租用证券公司交易单元的有关情况

11.7.1 基金租用证券公司交易单元进行股票投资及佣金支付情况

金额单位：人民币元

券商名称	交易单元数量	股票交易		应支付该券商的佣金		备注
		成交金额	占当期股票成交总额的比例 (%)	佣金	占当期佣金总量的比例 (%)	
海通证券	2	690,682,452.54	100.00	86,926.28	100.00	-

11.7.2 基金租用证券公司交易单元进行其他证券投资的情况

金额单位：人民币元

券商名称	债券交易		债券回购交易		权证交易	
	成交金额	占当期债券成交总额的比例 (%)	成交金额	占当期债券回购成交总额的比例 (%)	成交金额	占当期权证成交总额的比例 (%)
海通证券	-	-	-	-	-	-

11.8 其他重大事件

序号	公告事项	法定披露方式	法定披露日期
----	------	--------	--------

1	上海海通证券资产管理有限公司关于增加上海利得基金销售有限公司为旗下部分集合资产管理计划代理销售机构的公告	中国证券报及公司网站	2022 年 12 月 9 日
2	上海海通证券资产管理有限公司关于高级管理人员变更公告	中国证券报及公司网站	2022 年 12 月 2 日
3	上海海通证券资产管理有限公司关于增加宁波银行股份有限公司为旗下部分集合资产管理计划代理销售机构的公告	中国证券报及公司网站	2022 年 9 月 9 日
4	上海海通证券资产管理有限公司关于增加北京汇成基金销售有限公司为旗下部分集合资产管理计划代理销售机构的公告	中国证券报及公司网站	2022 年 6 月 14 日
5	上海海通证券资产管理有限公司旗下参公集合资产管理计划转换业务规则说明	中国证券报及公司网站	2022 年 3 月 30 日
6	上海海通证券资产管理有限公司关于开通旗下部分集合资产管理计划转换业务及费率优惠活动的公告	中国证券报及公司网站	2022 年 3 月 30 日
7	上海海通证券资产管理有限公司关于增加北京中植基金销售有限公司为旗下部分集合资产管理计划代理销售机构的公告	中国证券报及公司网站	2022 年 3 月 24 日
8	上海海通证券资产管理有限公司基金行业高级管理人员变更公告	中国证券报及公司网站	2022 年 3 月 11 日
9	上海海通证券资产管理有限公司关于增加中国工商银行股份有限公司为旗下部分集合资产管理计划代理销售机构的公告	中国证券报及公司网站	2022 年 2 月 14 日
-	-	-	-

§ 12 影响投资者决策的其他重要信息

12.1 报告期内单一投资者持有基金份额比例达到或超过 20%的情况

注：本集合计划本报告期内无单一投资者持有集合计划份额达到或超过 20%的情况。

12.2 影响投资者决策的其他重要信息

本报告期内，未发现影响投资者决策的其他重要信息。

§ 13 备查文件目录

13.1 备查文件目录

(一) 中国证监会批准海通海蓝宝银集合资产管理计划资产管理合同变更的文件

- (二)《海通量化成长精选一年持有期混合型集合资产管理计划资产管理合同》
- (三)《海通量化成长精选一年持有期混合型集合资产管理计划托管协议》
- (四)法律意见书
- (五)管理人业务资格批件、营业执照
- (六)托管人业务资格批件、营业执照
- (七)业务规则
- (八)中国证监会要求的其他文件

13.2 存放地点

集合计划管理人和集合计划托管人的办公场所。

13.3 查阅方式

投资者可登录集合计划管理人网站(www.htsamc.com)查阅,或在营业时间内至集合计划管理人办公场所免费查阅。

投资者对本报告书如有疑问,可咨询本集合计划管理人:上海海通证券资产管理有限公司
客户服务中心电话:95553

上海海通证券资产管理有限公司

2023年3月31日